

แผนพัฒนาท้องถิ่น
(พ.ศ. ๒๕๖๖ – ๒๕๗๐)
ของ
องค์การบริหารส่วนตำบลคลองไทร

องค์การบริหารส่วนตำบลคลองไทร

โทร ๐-๗๗๓๘-๐๖๕๕

www.klongsai-surat.go.th

สารบัญ

เรื่อง	หน้า
ส่วนที่ ๑ สภาพทั่วไปและข้อมูลพื้นฐาน	๑ - ๗
ส่วนที่ ๒ ยุทธศาสตร์องค์การปกครองส่วนท้องถิ่น	๗ - ๑๖
ส่วนที่ ๓ การนำแผนพัฒนาท้องถิ่นไปสู่การปฏิบัติ	๑๗
บัญชีสรุปโครงการพัฒนา แบบ ผ๐๑	๑๘ - ๒๐
สรุปโครงการจากแผนชุมชน แบบ ผ๐๑/๑	๒๑
รายละเอียดโครงการ แบบ ผ๐๒	๒๒ - ๑๐๔
รายละเอียดโครงการนำมาจากแผนชุมชน แบบ ผ๐๒/๑	๑๐๕ - ๑๓๖
โครงการเกินศักยภาพ แบบ ๐๒/๒	๑๓๗ - ๑๖๑
บัญชีครุภัณฑ์ แบบ ผ๐๓	๑๖๒
ส่วนที่ ๔ แนวทางการติดตามและประเมินผล	๑๖๓ - ๑๗๑
ภาคผนวก	
คำสั่ง แต่งตั้งคณะกรรมการพัฒนาองค์การบริหารส่วนตำบลคลองไทร	
คำสั่ง แต่งตั้งคณะกรรมการสนับสนุนการจัดทำแผนพัฒนาองค์การบริหารส่วนตำบลคลองไทร	
คำสั่ง แต่งตั้งคณะกรรมการติดตามและประเมินผลแผนพัฒนาองค์การบริหารส่วนตำบลคลองไทร	



ประกาศองค์การบริหารส่วนตำบลคลองไทร
เรื่อง ใช้แผนพัฒนาท้องถิ่น (พ.ศ. ๒๕๖๖ - ๒๕๗๐)

อาศัยอำนาจตามระเบียบกระทรวงมหาดไทยว่าด้วยการจัดทำแผนพัฒนาท้องถิ่น พ.ศ. ๒๕๔๘ และที่แก้ไขเพิ่มเติม ฉบับที่ ๒ พ.ศ. ๒๕๕๙ ข้อ ๑๘ แผนพัฒนาท้องถิ่น กรณีเทศบาล องค์การบริหารส่วนตำบล เมืองพัทยา และองค์กรปกครองส่วนท้องถิ่นอื่นที่มีกฎหมายจัดตั้ง ให้จัดทำหรือทบทวนให้แล้วเสร็จภายในเดือนตุลาคมก่อนปีงบประมาณถัดไป โดยสภาองค์การบริหารส่วนตำบลคลองไทรได้พิจารณาเห็นชอบร่างแผนพัฒนาท้องถิ่น (พ.ศ. ๒๕๖๖ - ๒๕๗๐) ขององค์การบริหารส่วนตำบลคลองไทร ในการประชุมสมัยสามัญ สมัยที่ ๓ ครั้งที่ ๑ ประจำปี พ.ศ. ๒๕๖๔ เมื่อวันที่ ๖ สิงหาคม ๒๕๖๔ เรียบร้อยแล้ว

จึงประกาศมาเพื่อทราบโดยทั่วกัน

ประกาศ ณ วันที่ ๖ เดือน สิงหาคม พ.ศ. ๒๕๖๔

(นายเชวงศักดิ์ ภูมิไชยา)

นายกองค์การบริหารส่วนตำบลคลองไทร

แผนพัฒนาท้องถิ่น

(พ.ศ. ๒๕๖๖ - ๒๕๗๐)

องค์การบริหารส่วนตำบลคลองไทร

อำเภอท่าฉาง จังหวัดสุราษฎร์ธานี

ส่วนที่ ๑ สภาพทั่วไปและข้อมูลพื้นฐาน

๑. ด้านกายภาพ

๑.๑ ที่ตั้งของหมู่บ้านหรือชุมชนหรือตำบล

องค์การบริหารส่วนตำบลคลองไทร ตั้งอยู่เลขที่ ๖๗/๑๘ หมู่ที่ ๓ ตำบลคลองไทร อำเภอท่าฉาง จังหวัดสุราษฎร์ธานี

๑.๒ ลักษณะภูมิประเทศ

ทิศเหนือ ติดต่อกับตำบลท่าเคย อำเภอท่าฉาง จังหวัดสุราษฎร์ธานี

ทิศใต้ ติดกับตำบลมะลวน อำเภอพุนพิน จังหวัดสุราษฎร์ธานี

ทิศตะวันออก ติดต่อกับตำบลศรีวิชัย อำเภอพุนพิน จังหวัดสุราษฎร์ธานี

ทิศตะวันตก ติดต่อกับตำบลตะกุกเหนือ อำเภอวิภาวดี จังหวัดสุราษฎร์ธานี

เนื้อที่

ตำบลคลองไทรมีเนื้อที่ประมาณ ๙๑ ตารางกิโลเมตร หรือประมาณ ๕๖,๗๘๕ ไร่ ลักษณะของตำบลคลองไทรเป็นแนวยาวจากตะวันออกไปตะวันตก โดยพื้นที่ด้านตะวันออกเป็นที่ราบ มีการทำนาอยู่ทั่วไป และพื้นที่ด้านตะวันตกเป็นเนินเขาเป็นสวนยางพารา และเป็นเขต ส.ป.ก. ประชากรจะอยู่อาศัยบริเวณที่ราบและที่ราบเชิงเขา ซึ่งจะอาศัยหนาแน่นบริเวณริมถนนและวัด

๑.๓ ลักษณะภูมิอากาศ

ตำบลคลองไทร มีลักษณะภูมิอากาศ ร้อนชื้น มีฝนตกประมาณ ๘ เดือน

๑.๔ ลักษณะของดิน

ตำบลคลองไทร มีลักษณะดินอุดมสมบูรณ์เหมาะแก่การเพาะปลูก

๑.๕ ลักษณะของแหล่งน้ำ

ตำบลคลองไทร มีแหล่งน้ำ ทางการเกษตร จากน้ำฝน แหล่งน้ำธรรมชาติ แหล่งน้ำที่มนุษย์สร้างขึ้น ดังนี้

คลอง - อ่างเก็บฝาย - แม่น้ำ - สระ - ห้วย / ลำธาร - คลองชลประทาน - คูระบายน้ำ
หนองน้ำ/บึง

๑.๖ ลักษณะของไม้และป่าไม้

ตำบลคลองไทร มี พื้นที่สาธารณะ ที่หมู่ที่ ๖ , ๘ และ ๙

๒. ด้านการเมือง/การปกครอง

๒.๑ เขตการปกครอง

ตำบลคลองไทร แบ่งเขตการปกครองออกเป็น ๙ หมู่บ้าน เป็นเขตขององค์การบริหารส่วนตำบล คลองไทรทั้งหมด ดังนี้

หมู่ที่ ๑	บ้านคลองหอ	มีนายอนุสรณ์	อินทรกำเหนิด	เป็นผู้ใหญ่บ้าน
หมู่ที่ ๒	บ้านคลองเข้	มีนายศุภชัย	ฤทธิพันธ์	เป็นผู้ใหญ่บ้าน
หมู่ที่ ๓	บ้านหน้าวัดอัมพาราม	มีนายคณาฤต	ทองคำสิง	เป็นกำนันตำบลคลองไทร
หมู่ที่ ๔	บ้านท่าหน้าแห้ง	มีนายพัชรินทร์	เกิดสมบัติ	เป็นผู้ใหญ่บ้าน

หมู่ที่ ๕ บ้านเชียร	มีนายมนอช	ขวัญแก้ว	เป็นผู้ใหญ่บ้าน
หมู่ที่ ๖ บ้านควนสุวรรณ	มีนายสรพงษ์	เฟื่องภูมิ	เป็นผู้ใหญ่บ้าน
หมู่ที่ ๗ บ้านดอนใหญ่	มีนายเอกชัย	สโมสร	เป็นผู้ใหญ่บ้าน
หมู่ที่ ๘ บ้านนาถึก	มีนายธวัช	สิทธิกุล	เป็นผู้ใหญ่บ้าน
หมู่ที่ ๙ บ้านไม้เรียบ	มีนายนำชัย	ราชสุข	เป็นผู้ใหญ่บ้าน

๒.๒ การเลือกตั้ง

ตำบลคลองไทร มีประชากรทั้งหมด ๕,๕๙๘ คน ผู้มีสิทธิเลือกตั้ง อายุ ๑๘ ปี จำนวน ๔,๓๔๓ คน

๓. ประชากร

๓.๑ ข้อมูลเกี่ยวกับจำนวนประชากร

หมู่บ้าน	ปี ๒๕๖๔			
	ชาย	หญิง	รวม	ครัวเรือน
หมู่ ๑ คลองหอม	๓๖๗	๓๕๐	๗๑๗	๒๙๙
หมู่ ๒ คลองเข้	๑๙๗	๒๑๙	๔๑๖	๒๐๒
หมู่ ๓ หน้าวัดอัมพา	๕๙๒	๖๔๗	๑,๒๓๙	๘๖๔
หมู่ ๔ ทำน้ำแห้ง	๕๘๒	๕๑๐	๑,๐๙๒	๔๔๔
หมู่ ๕ เชียร	๑๒๙	๑๖๑	๒๙๐	๑๐๑
หมู่ ๖ ควนสุวรรณ	๓๕๔	๓๓๙	๖๙๓	๔๐๗
หมู่ ๗ ดอนใหญ่	๑๕๔	๑๕๗	๓๑๑	๑๑๖
หมู่ ๘ นาถึก	๓๑๓	๓๑๗	๖๓๐	๓๒๖
หมู่ ๙ ไม้เรียบ	๑๕๕	๑๖๔	๓๑๙	๑๙๖
รวม	๒,๘๔๓	๒,๘๖๔	๕,๗๐๗	๒,๙๕๕

(ที่มา : ที่ทำการปกครองอำเภอท่าฉาง เดือน พฤษภาคม พ.ศ. ๒๕๖๔)

๓.๒ ช่วงอายุและจำนวนประชากร

ช่วงอายุ	ชาย	หญิง	รวม
๐-๗ ปี	๓๑๓	๒๘๒	๕๙๕
๘-๑๗ ปี	๓๗๕	๓๓๖	๗๑๑
๑๘ -๕๙ ปี	๑,๗๐๑	๑,๖๓๙	๓,๓๔๐
อายุมากกว่า ๖๐ ปี	๕๖๐	๖๑๑	๑,๑๗๑

๔. สภาพทางสังคม

๔.๑ การศึกษา

โรงเรียนประถมศึกษา

- โรงเรียนวัดอัมพาราม
- โรงเรียนบ้านท่าแซะ
- โรงเรียนบ้านควนสุวรรณ

โรงเรียนมัธยมศึกษา (ขยายโอกาส)

- โรงเรียนบ้านท่าแซะ

จำนวน ๓ แห่ง ได้แก่

- ตั้งอยู่ที่หมู่ที่ ๓
- ตั้งอยู่ที่หมู่ที่ ๔
- ตั้งอยู่ที่หมู่ที่ ๖

จำนวน ๑ แห่ง

- ศูนย์พัฒนาเด็กเล็กตำบลคลองไทร จำนวน ๑ แห่ง
- โรงเรียนอนุบาล (เอกชน) จำนวน ๑ แห่ง
- ที่อ่านหนังสือพิมพ์ประจำหมู่บ้าน จำนวน ๔ แห่ง
- กศน. (ตั้งอยู่ในวัดอัมพาราม หมู่ ๓) จำนวน ๑ แห่ง

๔.๒ สาธารณสุข

- โรงพยาบาลส่งเสริมสุขภาพตำบล จำนวน ๑ แห่ง
- ร้านขายยาแผนปัจจุบัน จำนวน ๒ แห่ง

๔.๓ อาชญากรรม

- ตำบลคลองไทร มีป้อมตำรวจ มีตำรวจประจำ ๑ นาย คริวเรือนมีความปลอดภัยในชีวิตและทรัพย์สิน

๔.๔ ยาเสพติด

- ตำบลคลองไทร ยังมีปัญหาเรื่องยาเสพติด

๔.๕ การสังคมสงเคราะห์

- ประชาชนที่มีอายุตั้งแต่ ๖๐ ปีขึ้นไป ได้รับเบี้ยยังชีพผู้สูงอายุ
- คนพิการได้รับเบี้ยยังชีพผู้พิการ
- ผู้มีคุณสมบัติได้รับเบี้ยยังชีพเด็กแรกเกิด

๕. ระบบบริการพื้นฐาน

๕.๑ การคมนาคมขนส่ง

- ตำบลคลองไทร มีถนน จำนวน ๖๙ สาย

๕.๒ การไฟฟ้า

- มีไฟฟ้าใช้แล้ว จำนวน ๙ หมู่บ้าน

๕.๓ การประปา

- คริวเรือนมีน้ำใช้เพียงพอตลอดปี อย่างน้อยคนละ ๔๕ ลิตรต่อวัน (ประมาณ ๒ ปี๊บ)

๕.๔ โทรศัพท์

- ปัจจุบันตำบลคลองไทร มีสัญญาณโทรศัพท์มือถือ ดีเทค วันทูคอล ทู ฯลฯ

๕.๕ ไปรษณีย์หรือการสื่อสารหรือการขนส่ง และวัสดุ ครุภัณฑ์

- ตำบลคลองไทร อยู่ในเขตพื้นที่บริการของไปรษณีย์อำเภอท่าฉาง

๖. ระบบเศรษฐกิจ

๖.๑ การเกษตร

ตำบลคลองไทรอาชีพเกษตรกร ประเภท

หมู่	ครัวเรือน					รวม
	ทำนา	ยางพารา	ปาล์มน้ำมัน	ไม้ผล	พืชผัก	
คลองหอ	๙	๒๒	๑๗๑	๓	๓	๒๐๘
คลองเข้	๐	๓๒	๖๘	๓	๓	๑๐๖
หน้าวัดอัมพาราม	๒	๓๖๒	๗๘	๖	๒	๔๕๐
ทำน้ำแห้ง	๐	๔๑๑	๓๔	๑๒	๒	๔๕๙
เชียร	๑	๑๐	๖๐	๒	๒	๗๕
ควนสุวรรณ	๐	๒๒๑	๑๘	๓	๐	๒๔๒
ดอนใหญ่	๗	๑	๑๓๓	๕	๒	๑๔๘
นาถีก	๒	๕๑	๓๙	๐	๐	๙๒
ไม้เรียว	๐	๒๔๐	๑๒	๓	๐	๒๕๕
รวม	๒๑	๑,๓๕๐	๖๑๓	๓๗	๑๔	๒,๐๓๕

(ที่มา : เกษตรอำเภอกำแพง ปี ๒๕๖๑)

๖.๒ การประมง

ตำบลคลองไทร มีเกษตรกรประกอบการประมง จำนวน ๓ ราย

๖.๓ การปศุสัตว์

ตำบลคลองไทร มีเกษตรกรประกอบการปศุสัตว์ จำนวน ๑๖ ครัวเรือน

๖.๔ การบริการ

หน่วยธุรกิจในเขตองค์การบริหารส่วนตำบลคลองไทร

มีปั้มน้ำมันและก๊าซ จำนวน ๔ แห่ง

โรงงานอุตสาหกรรม จำนวน ๕ แห่ง

บริษัท/ห้างร้าน จำนวน ๒ แห่ง

ตลาดนัด จำนวน ๒ แห่ง

๖.๕ การท่องเที่ยว

ตำบลคลองไทร มีสถานที่ท่องเที่ยวเชิงศาสนา คือวัดอัมพาราม หมู่ที่ ๓ ตำบลคลองไทร

๖.๖ อุตสาหกรรม

ตำบลคลองไทร มีผู้ประกอบการอุตสาหกรรมแปรรูปไม้ยางพารา หมู่ที่ ๓

๖.๗ การพาณิชย์และกลุ่มอาชีพ

ตำบลคลองไทร มีการพาณิชย์ เช่น ซีฟู้ดออย์ ,KCG

กลุ่มอาชีพ ประกอบด้วย

กลุ่มเศรษฐกิจชุมชนบ้านควนสุวรรณ (ด้านปลูกผักปลอดสารพิษ) หมู่ ๖ กลุ่มเกษตรกรผลิตปุ๋ย

อินทรีย์บ้านเชียร หมู่ ๕ กลุ่มเศรษฐกิจพอเพียง หมู่ ๒ กลุ่มแม่บ้านเกษตรกรบ้านวัดม่วง หมู่ ๓

๖.๘ แรงงาน

ตำบลคลองไทร มีแรงงานที่มาจากประชาชนชาวตำบลคลองไทร
ประชาชนในพื้นที่ใกล้เคียง

มีแรงงานจากภูมิภาคอื่น และแรงงานจากประเทศเพื่อนบ้าน เช่น พม่า กัมพูชา เป็นต้น

๗. ศาสนา ประเพณี วัฒนธรรม

๗.๑ การนับถือศาสนา

มีวัด อัมพาราม ตั้งอยู่หมู่ที่ ๓

ตำบลคลองไทร มีประชากรนับถือ ศาสนาพุทธ ร้อยละ ๙๙.๖๔ อิสลาม ร้อยละ ๐.๒๑ และคริสต์
ร้อยละ ๐.๑๔

๗.๒ ประเพณีและงานประจำปี

ตำบลคลองไทร มีประเพณีจับปลีบเดือนสงกรานต์น้ำพ้อทานนุ้ย และรดน้ำผู้สูงอายุ รับต้าย
ส่งต้ายแห่เทียน เข้าพรรษา ออกพรรษา เวียนเทียน

๗.๓ ภูมิปัญญาท้องถิ่น ภาษาถิ่น

ตำบลคลองไทร มี

นายวิเชียร พลภักดี หมู่ที่ ๑ มีความรู้ผู้นำทางศาสนา มีความรู้เรื่องไสยศาสตร์

นายวิจิต ยิ้มย่อง หมู่ที่ ๒ มีความรู้แพทย์แผนไทย

นายจรูญ คงมีสุข หมู่ที่ ๓ มีความรู้ช่างศิลปะ

นายจรูญ จันทร์สมมิตร หมู่ที่ ๔ มีความรู้ หมอภูมิ

นางจรรยา แดงกลับ หมู่ที่ ๕ มีความรู้ นวดแผนโบราณ

นายย้วน ประดิษฐ์ หมู่ที่ ๗ มีความรู้ เครื่องจักสาน

นายเฉลียว นาคชำนาญ หมู่ที่ ๘ มีความรู้ กลองยาว

นางบุญจันทร์ ทองตัวเตย หมู่ที่ ๘ มีความรู้ นวดแผนโบราณ

นายสมพร เทพทอง หมู่ที่ ๙ จิตอาสาปศุสัตว์

๗.๔ สินค้าพื้นเมืองและของที่ระลึก

ตำบลคลองไทร มีสินค้า คือ เครื่องแกง (หมู่ที่ ๓ ,๔ , ๗) น้ำผัดไท (หมู่ที่ ๓)

๘. ทรัพยากรธรรมชาติ

๘.๑ น้ำ

ตำบลคลองไทร มีคลองชลประทาน หมู่ที่ ๗ บ้านดอนใหญ่

๘.๒ ป่าไม้

พื้นที่ตำบลคลองไทร มี พื้นที่สาธารณะ ที่หมู่ที่ ๖ , ๘ และ ๙

๘.๓ ภูเขา

พื้นที่ตำบลคลองไทร ไม่มีภูเขา

๘.๔ คุณภาพของทรัพยากรธรรมชาติ

ทรัพยากรธรรมชาติถูกบุกรุกโดยมนุษย์

๙. เศรษฐกิจพอเพียงท้องถิ่น (ด้านการเกษตรและแหล่งน้ำ)

๙.๑ ข้อมูลพื้นฐานของหมู่บ้านหรือชุมชน

หมู่บ้าน	พื้นที่
คลองหอ	๔,๓๗๕
คลองเข้	๑,๘๗๐
หน้าวัดอัมพาราม	๙,๖๐๐
ทำน้ำแห้ง	๑๑,๕๐๐
เขียร	๓,๘๘๐
ควนสุวรรณ	๖,๖๘๕
ดอนใหญ่	๒,๒๕๐
นาลึก	๕,๖๒๕
ไม้เรียบ	๑๑,๐๐๐

๙.๒ ข้อมูลด้านการเกษตร

หมู่	พื้นที่ (ไร่)				
	ทำนา	ยางพารา	ปาล์ม	ไม้ผล	พืชผัก
คลองหอ	๑๑๒	๑๙๑	๑,๘๓๐	๑๓	๖
คลองเข้	๐	๔๑๙	๖๙๖	๑๒	๑๓
หน้าวัดอัมพาราม	๑๒	๗,๒๓๓	๙๒๐	๓๕	๑๐
ทำน้ำแห้ง	๐	๗,๗๒๔	๕๒๕	๒๗	๔
เขียร	๑๑	๘๗	๖๖๗	๖	๓
ควนสุวรรณ	๐	๔,๐๘๖	๑๘๖	๑๓	๐
ดอนใหญ่	๗๙	๙	๑,๘๐๓	๔๕	๑๐
นาลึก	๙	๖๖๗	๓๘๗	๐	๐
ไม้เรียบ	๐	๖,๕๖๓	๑๗๑	๑๘	๐

(ที่มา : เกษตรอำเภอนาทม ปี ๒๕๖๑)

๙.๓ ข้อมูลด้านแหล่งน้ำทางการเกษตร

ตำบลคลองไทร มีแหล่งน้ำ ดังนี้ (ข้อมูลจาก แบบสำรวจข้อมูลเพื่อจัดทำแผนพัฒนาเศรษฐกิจพอเพียงท้องถิ่น (ด้าน การเกษตรและแหล่งน้ำ)

- คลอง(หมู่ที่ ๑,๔,๖,๗,๙)
- อ่างเก็บน้ำ (หมู่ที่ ๔)
- ฝาย (หมู่ที่ ๔,๓)
- สระ (หมู่ที่ ๔,๓)
- ห้วย /ลำธาร (หมู่ที่ ๖ , ๙ ,๓)
- คลองชลประทาน (หมู่ที่ ๗)
- คุระบายน้ำ (หมู่ที่ ๘)
- หนองน้ำ/บึง (หมู่ที่ ๙)

๙.๔ ข้อมูลด้านแหล่งน้ำกิน น้ำใช้)หรือน้ำเพื่อการอุปโภค บริโภค)

ตำบลคลองไทร มีแหล่งน้ำกิน น้ำใช้ เพื่อการอุปโภคบริโภค เป็นบ่อบาดาลสาธารณะ บ่อน้ำต้น
ประปาหมู่บ้าน

ส่วนที่ ๒ ยุทธศาสตร์การพัฒนากองครักษ์ปกครองส่วนท้องถิ่น

๑. ความสัมพันธ์ระหว่างแผนพัฒนาระดับมหภาค

๑.๑ แผนยุทธศาสตร์ชาติ ๒๐ ปี

ยุทธศาสตร์ชาติ ๒๐ ปี (พ.ศ.๒๕๖๑-๒๕๘๐) ๖ ด้าน

๑. ยุทธศาสตร์ด้านความมั่นคง
๒. ยุทธศาสตร์ด้านการสร้างความสามารถในการแข่งขัน
๓. ยุทธศาสตร์การพัฒนาและเสริมสร้างศักยภาพคน
๔. ยุทธศาสตร์ด้านการสร้างโอกาสความเสมอภาคและเท่าเทียมกันทางสังคม
๕. ยุทธศาสตร์ด้านการสร้างการเติบโตบนคุณภาพชีวิตที่เป็นมิตรกับสิ่งแวดล้อม
๖. ยุทธศาสตร์ด้านการปรับสมดุลและพัฒนาระบบการบริหารจัดการภาครัฐ

๑.๒ แผนพัฒนาเศรษฐกิจและสังคมแห่งชาติ ฉบับที่ ๑๒

๑. การเสริมสร้างและพัฒนาศักยภาพทุนมนุษย์
๒. การเสริมความเป็นธรรมลดความเหลื่อมล้ำในสังคม
๓. การสร้างความเข้มแข็งทางเศรษฐกิจและแข่งขันได้อย่างยั่งยืน
๔. การเติบโตที่เป็นมิตรกับสิ่งแวดล้อมเพื่อพัฒนาอย่างยั่งยืน
๕. ด้านความมั่นคง
๖. การเพิ่มประสิทธิภาพและธรรมาภิบาลในภาครัฐ
๗. การพัฒนาโครงสร้างพื้นฐานและระบบโลจิสติกส์
๘. ด้านวิทยาศาสตร์ เทคโนโลยี วิจัยและนวัตกรรม
๙. การพัฒนาภาค เมือง และพื้นที่เศรษฐกิจ
๑๐. การต่างประเทศ ประเทศเพื่อนบ้าน และภูมิภาค

ร่างแผนพัฒนาเศรษฐกิจและสังคมแห่งชาติ ฉบับที่ ๑๓ (พ.ศ.๒๕๖๖-๒๕๗๐)

๑. เศรษฐกิจมูลค่าสูงที่เป็นมิตรต่อสิ่งแวดล้อม
๒. สังคมแห่งโอกาสและความเสมอภาค
๓. วิถีชีวิตที่ยั่งยืน
๔. ปัจจัยสนับสนุนการพลิกโฉมประเทศ

๑.๓ แผนพัฒนาภาค/แผนพัฒนากลุ่มจังหวัด/แผนพัฒนาจังหวัด

เป้าหมายเชิงยุทธศาสตร์

"ภาคใต้เป็นเมืองท่องเที่ยวพักผ่อนตากอากาศระดับโลก เป็นศูนย์กลางผลิตภัณธ์ยางพาราและปาล์ม
น้ำมันของประเทศ และเมืองเศรษฐกิจเชื่อมโยงการค้าการลงทุนกับภูมิภาคอื่น ของโลก"

วัตถุประสงค์

๑. เพื่อพัฒนาการท่องเที่ยวของภาคให้เป็นแหล่งท่องเที่ยวคุณภาพชั้นนำของโลก
๒. เพื่อพัฒนาอุตสาหกรรมการแปรรูปยางพารา และปาล์มน้ำมันแห่งใหม่ของภาคและเป็นมิตรกับ
สิ่งแวดล้อม

๓. เพื่อพัฒนาสินค้าเกษตรและอุตสาหกรรมเกษตรตลอดห่วงโซ่คุณค่า และเป็นมิตรกับสิ่งแวดล้อม

๔. เพื่อพัฒนาโครงสร้างพื้นฐานสนับสนุนการท่องเที่ยว การพัฒนาเขตอุตสาหกรรมและการเชื่อมโยงการค้าโลก

๕. เพื่อพัฒนาพื้นที่เศรษฐกิจใหม่ที่ก่อให้เกิดการกระจายกิจกรรมทางเศรษฐกิจและสร้างโอกาสในการสร้างรายได้ให้แก่ชุมชน

เป้าหมาย

๑. อัตราการเจริญเติบโตทางเศรษฐกิจของภาคใต้ขยายตัวเพิ่มขึ้น

๒. สัมประสิทธิ์ความไม่เสมอภาค (Gini Coefficient) ในการกระจายรายได้ภาคใต้ลดลง

ยุทธศาสตร์การพัฒนา

ยุทธศาสตร์ที่ ๑ : พัฒนาการท่องเที่ยวของภาคใต้เป็นแหล่งท่องเที่ยวคุณภาพชั้นนำของโลก

ยุทธศาสตร์ที่ ๒ : พัฒนาอุตสาหกรรมการแปรรูปยางพาราและปาล์มน้ำมันแห่งใหม่ของประเทศ

ยุทธศาสตร์ที่ ๓ : พัฒนาการผลิตสินค้าเกษตรหลักของภาคและสร้างความเข้มแข็งสถาบันเกษตรกร

ยุทธศาสตร์ที่ ๔ : พัฒนาโครงสร้างพื้นฐานสนับสนุนการท่องเที่ยว การพัฒนาเขตอุตสาหกรรมและการเชื่อมโยงการค้าโลก

ยุทธศาสตร์ที่ ๕ : อนุรักษ์ ป่าฟื้นฟู และบริหารจัดการทรัพยากรธรรมชาติและสิ่งแวดล้อม อย่างเป็นระบบ เพื่อเป็นฐานการพัฒนาที่ยั่งยืน

ยุทธศาสตร์ที่ ๖ : พัฒนาพื้นที่ระเบียงเศรษฐกิจภาคใต้อย่างยั่งยืน

แผนพัฒนาจังหวัด

วิสัยทัศน์จังหวัดสุราษฎร์ธานี “เมืองเกษตรคุณภาพ การท่องเที่ยวยั่งยืน สังคมเป็นสุข”

ยุทธศาสตร์การพัฒนาจังหวัดสุราษฎร์ธานี ๒๐ ปี (พ.ศ. ๒๕๖๐-๒๕๗๙) ประเด็นยุทธศาสตร์ ๕ ประเด็น

ยุทธศาสตร์ที่ ๑ ส่งเสริมการผลิตสินค้าทางการเกษตร ปศุสัตว์และประมงที่มีคุณภาพ โดยมีแนวทางการพัฒนาการเกษตรและอุตสาหกรรมเกษตรสู่ความมั่นคงและยั่งยืน พัฒนาปศุสัตว์ ประมง อย่างเป็นระบบตามมาตรฐาน

ยุทธศาสตร์ที่ ๒ พัฒนาการท่องเที่ยวเพื่อเพิ่มมูลค่าการท่องเที่ยวทุกมิติ โดยมีแนวทางการพัฒนาประกอบด้วย การพัฒนาผลิตภัณฑ์ชุมชนในจังหวัดให้มีคุณภาพมาตรฐานระดับอาเซียนและการพัฒนาจังหวัดเป็นแหล่งท่องเที่ยววัฒนธรรมที่ได้รับการยอมรับในระดับประเทศ และเป็นแหล่งท่องเที่ยวทางธรรมชาติที่รู้จักระดับโลก

ยุทธศาสตร์ที่ ๓ พัฒนาโครงสร้างพื้นฐานและโลจิสติกส์เชื่อมโยงภูมิภาคทั้งจังหวัดและกลุ่มจังหวัดโดยใช้พื้นฐานดิจิทัล โดยมีแนวทางการใช้ดิจิทัลเพื่อพัฒนาโครงสร้างพื้นฐานและโลจิสติกส์เชื่อมโยงภูมิภาค

ยุทธศาสตร์ที่ ๔ พัฒนาทรัพยากรมนุษย์และคุณภาพชีวิตเพื่อให้ความสมบูรณ์เพื่อสังคมน่าอยู่ โดยมีแนวทางการพัฒนาประชาชนให้มีคุณภาพชีวิตที่ดี และดำรงชีวิตตามปรัชญาของเศรษฐกิจพอเพียง พัฒนาครอบครัว ชุมชนและสังคมให้เกิดการเรียนรู้ตลอดชีวิตประชาชนดำรงชีวิตตามแบบอย่างผู้นำที่ดีของจังหวัด

ยุทธศาสตร์ที่ ๕ ส่งเสริมการจัดการทรัพยากรธรรมชาติและสิ่งแวดล้อมโดยฐานเกษตรและท่องเที่ยวมาจัดการทรัพยากรธรรมชาติและสิ่งแวดล้อม โดยมีแนวทางการพัฒนาพื้นที่ป่าอนุรักษ์ป่าต้นน้ำที่ได้รับการอนุรักษ์ฟื้นฟู ให้มีความอุดมสมบูรณ์

ควบคู่กับการส่งเสริมสนับสนุนป่าไม้เศรษฐกิจชุมชน เพิ่มศักยภาพ อปท. ให้สามารถจัดการขยะในพื้นที่ได้อย่างมีประสิทธิภาพ รวมทั้งพัฒนาพื้นที่ลุ่มน้ำ และแหล่งน้ำธรรมชาติให้ได้รับการอนุรักษ์ฟื้นฟูเพื่อการใช้ประโยชน์อย่างยั่งยืน

ยุทธศาสตร์ขององค์การบริหารส่วนจังหวัดสุราษฎร์ธานี

วิสัยทัศน์

“ ท้องถิ่นน่าอยู่ สู่คุณภาพชีวิตที่ดี มีหลักธรรมาภิบาล ”

ยุทธศาสตร์

ยุทธศาสตร์ที่ ๑ ด้านโครงสร้างพื้นฐาน

ยุทธศาสตร์ที่ ๒ ด้านคุณภาพชีวิต

ยุทธศาสตร์ที่ ๓ ด้านการศึกษา

ยุทธศาสตร์ที่ ๔ ด้านศาสนา ศิลปวัฒนธรรม จารีตประเพณี และภูมิปัญญาท้องถิ่น

ยุทธศาสตร์ที่ ๕ ด้านการท่องเที่ยว ทรัพยากรธรรมชาติและสิ่งแวดล้อม

ยุทธศาสตร์ที่ ๖ ด้านการบริหารจัดการท้องถิ่นที่ดีตามหลักธรรมาภิบาล

เป้าประสงค์

๑. โครงสร้างพื้นฐานได้รับการพัฒนาให้ได้มาตรฐาน
๒. ผังเมืองรวมมีระบบรองรับการพัฒนา
๓. ประชาชนได้รับการส่งเสริมพัฒนาด้วยอาชีพ การลงทุนและพาณิชย์กรรม
๔. ประชาชนได้รับการส่งเสริมพัฒนาด้านอาชีพ
๕. สังคมมีความเข้มแข็ง ประชาชนมีความปลอดภัยในชีวิตและทรัพย์สิน
๖. ประชาชนได้รับการส่งเสริมพัฒนาด้านกีฬาและนันทนาการ
๗. ประชาชนได้รับบริการด้านสาธารณสุขทั่วถึงเป็นธรรม
๘. ระบบการศึกษามีคุณภาพตามมาตรฐานการศึกษา
๙. สังคมเป็นสังคมแห่งการเรียนรู้ตลอดชีวิต และผู้เรียนได้รับการพัฒนาตามศักยภาพ
๑๐. ประชาชนมีส่วนร่วมในการทำบูรณาการศาสนา ส่งเสริม อนุรักษ์ศิลปวัฒนธรรม จารีตประเพณี และภูมิปัญญาท้องถิ่น

๑๑. พัฒนาแหล่งท่องเที่ยวและยกระดับการท่องเที่ยวจังหวัดสุราษฎร์ธานีให้ได้มาตรฐาน

๑๒. ทรัพยากรธรรมชาติที่ได้รับการอนุรักษ์และฟื้นฟูอย่างยั่งยืนภายใต้การมีส่วนร่วมของภาครัฐ

๑๓. บริหารจัดการองค์กรให้ได้มาตรฐานตามหลักธรรมาภิบาล

๑๔. ส่งเสริม สนับสนุนการปกครองระบอบประชาธิปไตย

๑๕. ส่งเสริมการเทิดทูนสถาบันหลักของชาติ และผู้ทำคุณประโยชน์แก่บ้านเมือง

ตัวชี้วัด

๑. จำนวนโครงการด้านโครงสร้างพื้นฐานที่ได้รับการพัฒนา

๒. จำนวนโครงการด้านผังเมืองที่ดำเนินการ

๓. จำนวนกลุ่มอาชีพที่ได้รับการส่งเสริม

๔. ร้อยละของกลุ่มเป้าหมายมีความรู้ด้านเศรษฐกิจพอเพียง

๕. จำนวนกิจกรรมที่ดำเนินการสร้างความเข้มแข็งและการรักษาความสงบเรียบร้อยในชีวิตและ

ทรัพย์สิน

๖. จำนวนกิจกรรมที่ส่งเสริมด้านกีฬา การออกกำลังกายและนันทนาการ
๗. ระดับผลการประเมินคุณภาพการศึกษา
๘. ร้อยละประชากรที่ขาดโอกาสทางการศึกษาที่ได้รับการพัฒนา
๙. จำนวนประชากรที่มีส่วนร่วมในการจัดกิจกรรม
๑๐. ร้อยละความพึงพอใจของนักท่องเที่ยว
- ๑๑ จำนวนโครงการที่ดำเนินการด้านการอนุรักษ์ฟื้นฟูด้านทรัพยากรธรรมชาติและสิ่งแวดล้อม
- ๑๒ คะแนนการประเมินประสิทธิภาพขององค์กรปกครองส่วนท้องถิ่น (Local Performance Assessment : LPA) ขององค์การบริหารส่วนจังหวัดสุราษฎร์ธานี ไม่น้อยกว่า ๗ คะแนน
- ๑๓ จำนวนโครงการด้านการส่งเสริมการปกครองระบอบประชาธิปไตย ปีละ ๙ โครงการ
- ๑๔ จำนวนโครงการที่ส่งเสริมเทิดทูนสถาบันหลักของชาติและผู้ทำคุณประโยชน์แก่บ้านเมือง ปีละ ๓ โครงการ

กลยุทธ์

๑. บูรณาการและพัฒนาโครงสร้างพื้นฐานให้ได้มาตรฐาน
 ๒. สนับสนุนการจัดทำผังเมืองรวมจังหวัด
 ๓. ส่งเสริมการพัฒนาด้านอาชีพ การลงทุนและพาณิชย์กรรม
 ๔. พัฒนาศักยภาพด้านเศรษฐกิจ การประกอบอาชีพและส่งเสริมการดำเนินงานตามหลักปรัชญาเศรษฐกิจพอเพียง
 ๕. สร้างความเข้มแข็ง และรักษาความสงบเรียบร้อยของชุมชน
 ๖. ส่งเสริมด้านกีฬาและนันทนาการ
 ๗. ส่งเสริม สนับสนุนการบริการด้านสาธารณสุข
 ๘. ส่งเสริม สนับสนุนการจัดการศึกษาให้ได้มาตรฐาน
 ๙. ขยายโอกาส เพิ่มช่องทางการเรียนรู้ และลดความเหลื่อมล้ำทางการศึกษา
 ๑๐. ทำนุบำรุง ส่งเสริมกิจกรรมทางด้านศาสนา อนุรักษ์ศิลปวัฒนธรรม ประเพณี จารีตประเพณีชาวบ้าน และภูมิปัญญาท้องถิ่น
 ๑๑. ส่งเสริม ประชาสัมพันธ์ และยกระดับมาตรฐานด้านการท่องเที่ยว และพัฒนาแหล่งท่องเที่ยวให้ได้มาตรฐาน
 ๑๒. ส่งเสริม อนุรักษ์ ฟื้นฟู และสร้างเครือข่ายด้านทรัพยากรธรรมชาติและสิ่งแวดล้อม
 ๑๓. พัฒนาศักยภาพการบริหารจัดการขององค์การบริหารส่วนจังหวัดสุราษฎร์ธานี
 ๑๔. ส่งเสริมประชาธิปไตย ความเสมอภาค สิทธิเสรีภาพ และการมีส่วนร่วมในการพัฒนาท้องถิ่น
 ๑๕. ส่งเสริมการเทิดทูนสถาบันหลักของชาติและผู้ทำคุณประโยชน์แก่บ้านเมือง
๒. ยุทธศาสตร์การพัฒนาขององค์กรปกครองส่วนท้องถิ่นในเขตจังหวัด
- ๒.๑ วิสัยทัศน์
- โครงสร้างพื้นฐานดี ประเพณีวัฒนธรรมเด่น เน้นการท่องเที่ยว รักษาสิ่งแวดล้อม น้อมนำเศรษฐกิจพอเพียง

๒.๒ ยุทธศาสตร์การพัฒนา

ยุทธศาสตร์การพัฒนา ๑ ด้านโครงสร้างพื้นฐาน

ยุทธศาสตร์การพัฒนา ๒ ด้านคุณภาพชีวิต

ยุทธศาสตร์การพัฒนา ๓ ด้านการศึกษา

ยุทธศาสตร์การพัฒนา ๔ ด้านศาสนา ศิลปวัฒนธรรม จารีตประเพณี และภูมิปัญญา

ท้องถิ่น

ยุทธศาสตร์การพัฒนา ๕ ด้านการท่องเที่ยว ทรัพยากรธรรมชาติและสิ่งแวดล้อม

ยุทธศาสตร์การพัฒนา ๖ ด้านการบริหารจัดการท้องถิ่นที่ดีตามหลักธรรมาภิบาล

พันธกิจ

๑. บูรณาการและพัฒนาโครงสร้างพื้นฐานให้ได้มาตรฐาน

๒. สนับสนุนการจัดทำผังเมืองรวมจังหวัด

๓. ส่งเสริมการพัฒนาด้านอาชีพ การลงทุนและพาณิชย์กรรม

๔. พัฒนาศักยภาพด้านเศรษฐกิจ การประกอบอาชีพและส่งเสริมการดำเนินงานตามหลัก

ปรัชญาเศรษฐกิจ การประกอบอาชีพและส่งเสริมการดำเนินงานตามหลักปรัชญาเศรษฐกิจพอเพียง

๕. สร้างความเข้มแข็ง และรักษาความสงบเรียบร้อยของชุมชน

๖. ส่งเสริมด้านกีฬาและนันทนาการ

๗. ส่งเสริม สนับสนุนการบริการด้านสาธารณสุข

๘. ส่งเสริม สนับสนุนการจัดการการศึกษาให้ได้มาตรฐาน

๙. ขยายโอกาส เพิ่มช่องทางการเรียนรู้ และลดความเหลื่อมล้ำทางการศึกษา

๑๐. ทำนุบำรุง ส่งเสริมกิจกรรมทางด้านศาสนา อนุรักษ์ศิลปวัฒนธรรม ประเพณี จารีต

ประเพณีชาวบ้าน และภูมิปัญญาท้องถิ่น

๑๑. ส่งเสริม ประชาสัมพันธ์ และยกระดับมาตรฐานด้านการท่องเที่ยว และพัฒนาแหล่ง

ท่องเที่ยวให้ได้มาตรฐาน

๑๒. ส่งเสริม อนุรักษ์ ป่าไม้ และสร้างเครือข่ายด้านทรัพยากรธรรมชาติและสิ่งแวดล้อม

๑๓. พัฒนาศักยภาพการบริหารจัดการขององค์การบริหารส่วนจังหวัดสุราษฎร์ธานี

๑๔. ส่งเสริมประชาธิปไตย ความเสมอภาค สิทธิเสรีภาพ และการมีส่วนร่วมในการพัฒนา

ท้องถิ่น

๑๕. ส่งเสริมการเทิดทูนสถาบันหลักของชาติและผู้ทำคุณประโยชน์แก่บ้านเมือง

ขององค์กรปกครองส่วนท้องถิ่น องค์การบริหารส่วนตำบลคลองไทร

๒.๑ วิสัยทัศน์

“จัดโครงสร้างพื้นฐาน มีเศรษฐกิจพึ่งตนเอง พัฒนาสังคมและวัฒนธรรมทรัพยากรธรรมชาติและสิ่งแวดล้อม ที่ยั่งยืน มีการบริหารจัดการ”

๒.๒ ยุทธศาสตร์

ยุทธศาสตร์การพัฒนา ๑ ด้านโครงสร้างพื้นฐาน

- ๑.๑ แนวทางการพัฒนา ก่อสร้าง บุกเบิก ปรับปรุง ซ่อมแซมเส้นทางคมนาคม
- ๑.๒ แนวทางการพัฒนา พัฒนาด้านสาธารณูปโภค
- ๑.๓ แนวทางการพัฒนา พัฒนาทางด้านแหล่งน้ำ

ยุทธศาสตร์การพัฒนา ๒ ด้านเศรษฐกิจ

- ๒.๑ แนวทางการพัฒนา พัฒนาและส่งเสริมอาชีพ การลงทุนและการพาณิชย์กรรม

ยุทธศาสตร์การพัฒนา ๓ ด้านการพัฒนาคนและสังคม

- ๓.๑ แนวทางการพัฒนา ส่งเสริมและพัฒนาทางด้านสังคมและการศึกษา
- ๓.๒ แนวทางการพัฒนา ส่งเสริมและพัฒนาด้านศาสนาและศิลปวัฒนธรรม
- ๓.๓ แนวทางการพัฒนา ส่งเสริมการกีฬาและนันทนาการ
- ๓.๔ แนวทางการพัฒนา ป้องกันและส่งเสริมสุขภาพอนามัยและสังคมสงเคราะห์

ยุทธศาสตร์การพัฒนา ๔ ด้านการจัดการทรัพยากรธรรมชาติและสิ่งแวดล้อมและ พัฒนาการท่องเที่ยว

- ๔.๑ แนวทางการพัฒนา ส่งเสริมบำบัดและฟื้นฟูทรัพยากร ธรรมชาติและ สิ่งแวดล้อม
- ๔.๒ แนวทางการพัฒนา การป้องกันและแก้ไขปัญหาลพิษ
- ๔.๓ แนวทางการพัฒนา พัฒนาปรับปรุง แหล่งท่องเที่ยว

ยุทธศาสตร์การพัฒนา ๕ ด้านการบริหารจัดการบ้านเมืองที่ดี

- ๕.๑ แนวทางการพัฒนา พัฒนาบุคลากรและระบบการบริหารจัดการที่ดีขององค์กร

๒.๓ เป้าประสงค์

การคมนาคมสะดวกรวดเร็ว ระบบ สาธารณูปโภคและสาธารณูปการได้มาตรฐาน

๒.๔ ตัวชี้วัด

๑. จำนวนของถนนที่ดำเนินการให้มีความสะดวกในการสัญจร
๒. จำนวนแห่งที่ดำเนินการให้มีน้ำสำหรับการอุปโภค บริโภคในแต่ละปีอย่างพอเพียง
๓. จำนวนครั้งของการพัฒนาแหล่งน้ำในตำบล
๔. จำนวนครั้งที่มีการพัฒนาด้านอาชีพ
๕. ส่งเสริมและพัฒนาทางด้านสังคมและการศึกษา
๖. ส่งเสริมและพัฒนาด้านศาสนาและศิลปวัฒนธรรม
๗. ส่งเสริมการกีฬาและนันทนาการ
๘. ป้องกันและส่งเสริมสุขภาพอนามัยและสังคมสงเคราะห์
๙. ส่งเสริมฟื้นฟูทรัพยากรธรรมชาติและสิ่งแวดล้อม
๑๐. การป้องกันและแก้ไขปัญหาลพิษ
๑๑. พัฒนาปรับปรุงแหล่งท่องเที่ยว
๑๒. พัฒนาบุคลากรให้มีความรู้พร้อมเข้าสู่ประชาคมอาเซียน
๑๓. ระบบการบริหารจัดการที่ดีขององค์กร

๒.๕ ค่าเป้าหมาย

จำนวนโครงสร้างพื้นฐานที่ได้มาตรฐาน ร้อยละ ๒๐ ประชาชนมีอาชีพและรายได้ สนับสนุนกลุ่ม
ปีละ ๓ โครงการ

ประชาชน ผู้สูงอายุ และผู้พิการ มีคุณภาพชีวิตที่ดีขึ้น ปีละ ๑๕ โครงการ

สิ่งแวดล้อมไม่เป็นพิษทรัพยากรธรรมชาติได้รับการอนุรักษ์ ปีละ ๒ โครงการ บริหารจัดการ
ได้มาตรฐาน ปีละ ๑๐ โครงการ

๒.๖ กลยุทธ์

องค์การบริหารส่วนตำบล มีกลยุทธ์ในการบริหารงบประมาณ โดยการใช้งบประมาณของ
องค์การบริหารส่วนตำบลที่จัดเก็บเป็นรายได้ และได้รับการสนับสนุนงบประมาณ จากภาครัฐ และขอรับการ
สนับสนุนงบประมาณจากหน่วยงานอื่น ๆ ที่เกี่ยวข้อง

๒.๗ จุดยืนทางยุทธศาสตร์

องค์การบริหารส่วนตำบลคลองไทรมีจุดยืนทางยุทธศาสตร์การพัฒนาโดยเน้นโครงสร้าง
พื้นฐาน เพื่อให้ประชาชนมีการคมนาคมสะดวกมีสาธารณูปโภค ที่ดีส่งผลให้คุณภาพชีวิตดี

๒.๘ ความเชื่อมโยงของยุทธศาสตร์ในภาพรวม

องค์การบริหารส่วนตำบลคลองไทร จัดทำแผนพัฒนาให้สอดคล้องกับแผนยุทธศาสตร์การ
พัฒนาในเขตจังหวัดสุราษฎร์ธานี ยุทธศาสตร์จังหวัดสุราษฎร์ธานี แผนพัฒนาเศรษฐกิจและสังคมแห่งชาติ
ฉบับที่ ๑๒ และแนวนโยบายของรัฐบาล

๓. การวิเคราะห์เพื่อพัฒนาท้องถิ่น

๓.๑ การวิเคราะห์กรอบการจัดทำยุทธศาสตร์ขององค์กรปกครองส่วนท้องถิ่น

(ใช้การวิเคราะห์ SWOT Analysis/Demand (Demand Analysis) / Global Demand
และ Trend ปัจจัยและสถานการณ์การเปลี่ยนแปลงที่มีผลต่อการพัฒนา อย่างน้อยต้องประกอบด้วย การ
วิเคราะห์ศักยภาพ ด้านเศรษฐกิจ ด้านสังคม ด้านทรัพยากรธรรมชาติและสิ่งแวดล้อม)

ใช้การวิเคราะห์ SWOT Analysis ด้าน

เศรษฐกิจ

จุดแข็งชุมชนตำบลคลองไทร เป็นเมืองที่มีถนนสายหลัก ๔๑ ถนนสายรอง ๔๑๑๒ เป็นทาง
คมนาคม สะดวกเป็นแหล่งจัดหาสินค้ามาจำหน่ายได้ส่งผลให้สินค้ามีการหมุนเวียนไปสู่มือผู้บริโภคได้อย่างสะดวก

จุดอ่อน ประชาชนตำบลคลองไทรมีการรวมกลุ่มน้อย

โอกาส นายกององค์การบริหารส่วนตำบลคลองไทร มีความสามารถดึงงบประมาณมาสู่ตำบล
คลองไทร มีการดึงงบประมาณมาสู่กลุ่มอาชีพต่าง ๆ

อุปสรรค การจัดสรรงบประมาณ มีกระบวนการขั้นตอนมาก

ด้านสังคม

จุดแข็ง ประชาชนในตำบลคลองไทร มีการรวมกลุ่มในการจัดทำกิจกรรมต่าง ๆ ในวันสำคัญ
ทางศาสนา ประเพณีอย่างเข้มแข็ง

จุดอ่อน ประชาชนในตำบลคลองไทร มีการรวมกลุ่มในการจัดทำกิจกรรมส่งเสริมอาชีพ เพิ่ม
รายได้จำนวนน้อย

โอกาส ตำบลคลองไทรมีงบประมาณทั้งจากรัฐบาล เงินกองทุนหมู่บ้าน ฯลฯ จำนวนมาก
อุปสรรค การนำเงินจากกองทุนหมู่บ้านมาใช้ การจัดทำกิจกรรมสาธารณะมีน้อย

ด้านทรัพยากรธรรมชาติและสิ่งแวดล้อม

จุดแข็ง ทรัพยากรธรรมชาติที่กินไว้เป็นที่สาธารณะ ในหมู่ ๖,๘ และ ๙

จุดอ่อน ประชาชนบางส่วนบุกรุกที่สาธารณะ

โอกาส ผู้นำชุมชน กรรมการหมู่บ้าน มีความสามารถปกป้องที่สาธารณะได้ดี

อุปสรรค ยังไม่มีการจัดทำโฉนดที่ดินสาธารณะ

๓.๒ การประเมินสถานการณ์สภาพแวดล้อมภายนอกที่เกี่ยวข้อง

ตำบลคลองไทร เป็นพื้นที่ที่มีโรงงานอุตสาหกรรม ละโกดังเก็บสินค้า ทำให้มีแรงงานทั้งภายในประเทศและประเทศเพื่อนบ้านเข้ามารับจ้างเป็นจำนวนมาก ก่อให้เกิดธุรกิจบริการบ้านเช่า ส่งผลให้เกิดปัญหา เช่น เรื่องขยะ มลพิษ อาชญากรรม

๓.๓ ความเชื่อมโยงยุทธศาสตร์การพัฒนาดังกล่าวกับยุทธศาสตร์การพัฒนาขององค์กรปกครองส่วน

ท้องถิ่น

ความเชื่อมโยงแผนยุทธศาสตร์การพัฒนางานด้านการบริหารส่วนตำบลคลองไทร

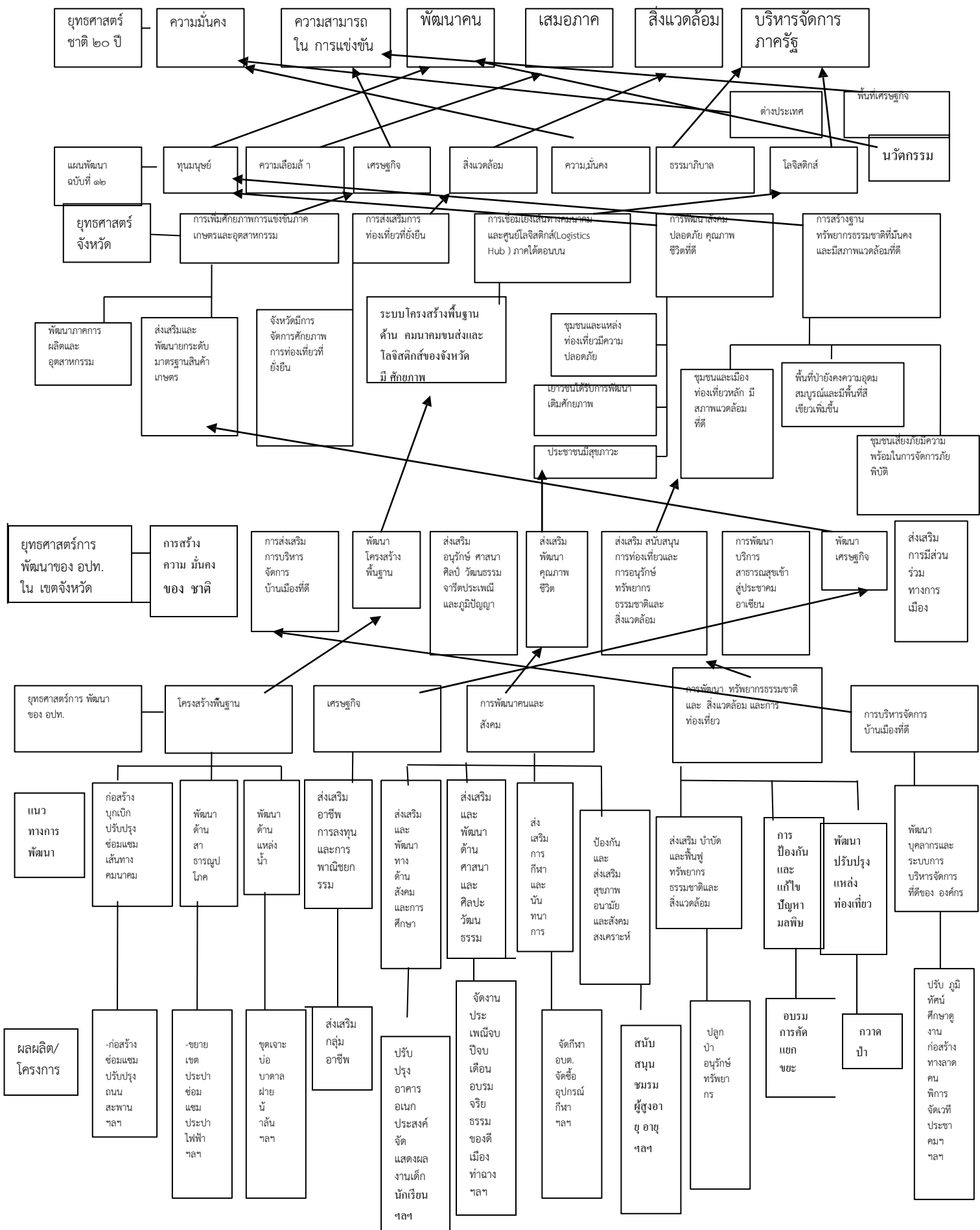

๓.๔ ความเชื่อมโยงยุทธศาสตร์การพัฒนาจังหวัดกับยุทธศาสตร์การพัฒนาขององค์กรปกครองส่วนท้องถิ่น

๓.๔ แผนผังยุทธศาสตร์ (Strategic map)

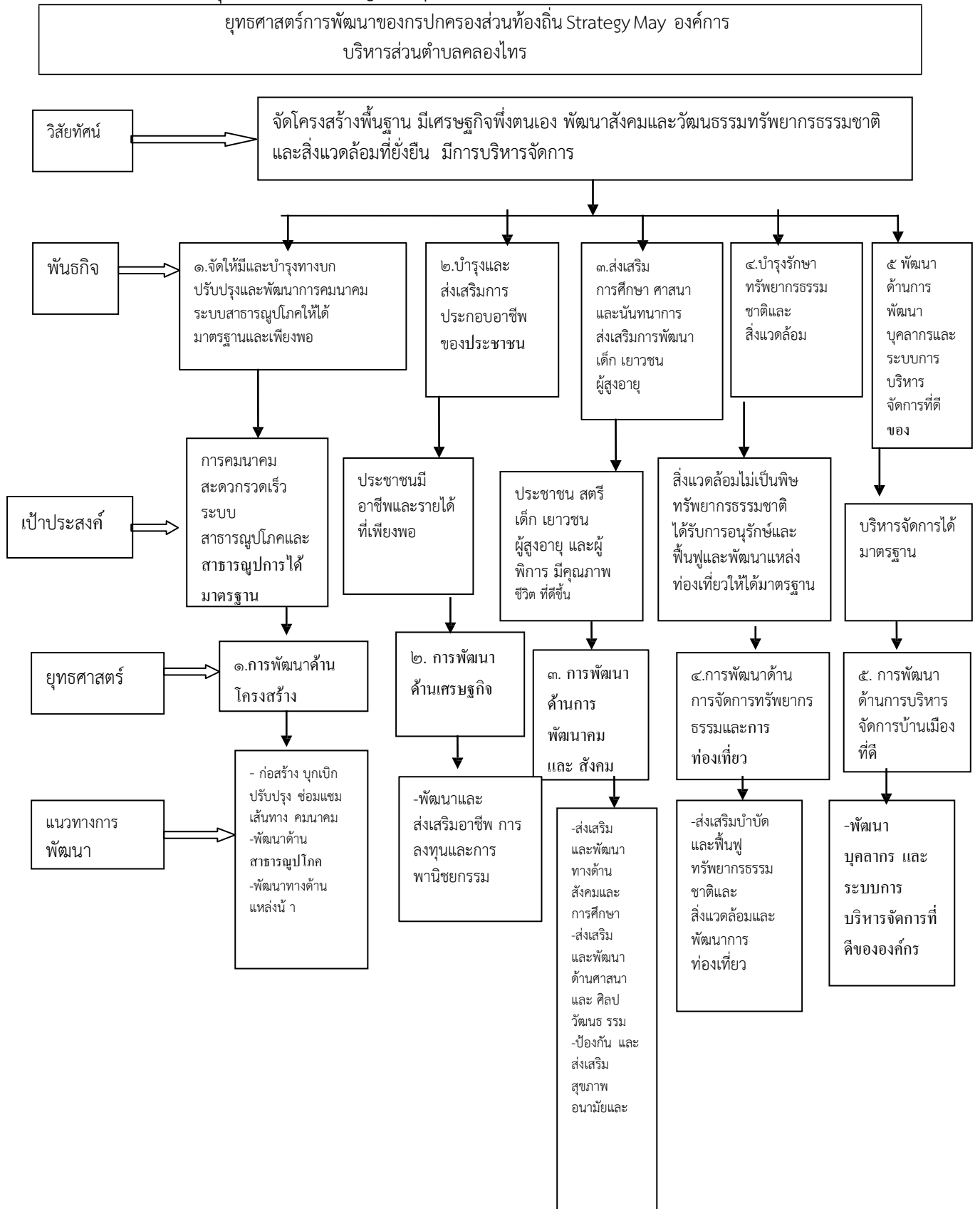

ส่วนที่ ๓
การนำแผนพัฒนาท้องถิ่นไปสู่การปฏิบัติ

๑. ยุทธศาสตร์การพัฒนาและแผนงาน

ที่	ยุทธศาสตร์	ด้าน	แผนงาน	หน่วยงาน รับผิดชอบ	หน่วยงาน สนับสนุน
๑.	โครงสร้างพื้นฐาน	บริการชุมชนและสังคม	เคหะและ ชุมชน	กองช่าง	กองคลัง สำนัก ปลัด
๒.	เศรษฐกิจ	บริการชุมชนและสังคม	สร้างความ เข้มแข็งของ ชุมชน	สำนักปลัด	กองคลัง
๓.	การพัฒนาคน และ สังคม	บริการชุมชนและ สังคม บริหารทั่วไป การดำเนินงานอื่น	การศึกษา สาธารณสุข รักษาความ สงบภายใน งบ กลาง	สำนักปลัด ศพด. อบต. คลองไทร	กองคลัง กอง ช่าง
๔.	ด้านการจัดการ ทรัพยากร ธรรมชาติและ สิ่งแวดล้อมและ พัฒนาการ	บริหารการชุมชน	สร้างความ เข้มแข็งของ ชุมชน	สำนักปลัด	กอง คลัง กอง ช่าง
๕.	การบริหาร จัดการ บ้านเมืองที่ดี	บริหารงานทั่วไป บริการชุมชนและ	บริหารงาน ทั่วไป เคหะ และ ชุมชน	สำนักปลัด กองช่าง	กองคลัง
รวม	๕ ยุทธศาสตร์	๘ ด้าน	๙ แผนงาน		

บัญชีสรุปโครงการพัฒนา
แผนพัฒนาท้องถิ่น (พ.ศ. ๒๕๖๖-๒๕๗๐)
องค์การบริหารส่วนตำบลคลองไทร

แบบ ผ.๐๑

ยุทธศาสตร์	ปี ๒๕๖๖		ปี ๒๕๖๗		ปี ๒๕๖๘		ปี ๒๕๖๙		ปี ๒๕๗๐		รวม ๕ ปี	
	จำนวนโครงการ	งบประมาณ (บาท)	จำนวนโครงการ	งบประมาณ (บาท)	จำนวนโครงการ	งบประมาณ (บาท)	จำนวนโครงการ	งบประมาณ (บาท)	จำนวนโครงการ	งบประมาณ (บาท)	จำนวนโครงการ	งบประมาณ (บาท)
๑)ยุทธศาสตร์ ด้านโครงสร้าง พื้นฐาน ๑.๑ เคหะและ ชุมชน	๒๗๖	๙๕๘,๒๒๙,๗๕๐	๒๗๖	๙๕๘,๒๒๙,๗๕๐	๒๗๖	๙๕๘,๒๒๙,๗๕๐	๒๗๖	๙๕๘,๒๒๙,๗๕๐	๒๗๖	๙๕๘,๒๒๙,๗๕๐	๑,๓๘๐	๔,๗๙๑,๑๔๘,๗๕๐
รวม	๒๗๖	๙๕๘,๒๒๙,๗๕๐	๒๗๖	๙๕๘,๒๒๙,๗๕๐	๒๗๖	๙๕๘,๒๒๙,๗๕๐	๒๗๖	๙๕๘,๒๒๙,๗๕๐	๒๗๖	๙๕๘,๒๒๙,๗๕๐	๑,๓๘๐	๔,๗๙๑,๑๔๘,๗๕๐
๒)ยุทธศาสตร์ ด้านเศรษฐกิจ ๒.๗ สร้างความ เข้มแข็งของ ชุมชน	๑๒	๗๗๓,๐๐๐	๑๒	๗๗๓,๐๐๐	๑๒	๗๗๓,๐๐๐	๑๒	๗๗๓,๐๐๐	๑๒	๗๗๓,๐๐๐	๖๐	๓,๘๖๕,๐๐๐
รวม	๑๒	๗๗๓,๐๐๐	๑๒	๗๗๓,๐๐๐	๑๒	๗๗๓,๐๐๐	๑๒	๗๗๓,๐๐๐	๑๒	๗๗๓,๐๐๐	๖๐	๓,๘๖๕,๐๐๐

มีต่อ.../

บัญชีสรุปโครงการพัฒนา
แผนพัฒนาท้องถิ่น (พ.ศ. ๒๕๖๖-๒๕๗๐)
องค์การบริหารส่วนตำบลคลองไทร

แบบ ผ.๐๑

ยุทธศาสตร์	ปี ๒๕๖๖		ปี ๒๕๖๗		ปี ๒๕๖๘		ปี ๒๕๖๙		ปี ๒๕๗๐		รวม ๕ ปี	
	จำนวนโครงการ	งบประมาณ (บาท)	จำนวนโครงการ	งบประมาณ (บาท)	จำนวนโครงการ	งบประมาณ (บาท)	จำนวนโครงการ	งบประมาณ (บาท)	จำนวนโครงการ	งบประมาณ (บาท)	จำนวนโครงการ	งบประมาณ (บาท)
๓)ยุทธศาสตร์ด้านพัฒนาคนและสังคม												
๓.๑ บริหารงานทั่วไป	๑๐	๗๙๑,๐๐๐	๑๐	๗๙๑,๐๐๐	๑๐	๗๙๑,๐๐๐	๑๐	๗๙๑,๐๐๐	๑๐	๗๙๑,๐๐๐	๕๐	๓,๙๕๕,๐๐๐
๓.๒ การรักษาความสงบภายใน	๕	๔๕๐,๐๐๐	๕	๔๕๐,๐๐๐	๕	๔๕๐,๐๐๐	๕	๔๕๐,๐๐๐	๕	๔๕๐,๐๐๐	๒๕	๒,๒๕๐,๐๐๐
๓.๓ การศึกษา	๓๑	๔,๕๑๔,๔๗๑	๓๑	๔,๕๑๔,๔๗๑	๓๑	๔,๕๑๔,๔๗๑	๓๑	๔,๕๑๔,๔๗๑	๓๑	๔,๕๑๔,๔๗๑	๑๕๕	๒๒,๕๗๒,๓๕๕
๓.๔ สาธารณสุข	๔	๓๔๗,๕๐๐	๔	๓๔๗,๕๐๐	๔	๓๔๗,๕๐๐	๔	๓๔๗,๕๐๐	๔	๓๔๗,๕๐๐	๒๐	๑,๗๓๗,๕๐๐
๓.๕ เคหะและชุมชน	๒๖	๒๖,๗๐๖,๐๐๐	๒๖	๒๖,๗๐๖,๐๐๐	๒๖	๒๖,๗๐๖,๐๐๐	๒๖	๒๖,๗๐๖,๐๐๐	๒๖	๒๖,๗๐๖,๐๐๐	๑๓๐	๑๓๓,๕๓๐,๐๐๐
๓.๗ สร้างความเข้มแข็งของชุมชน	๘	๔๙๐,๐๐๐	๘	๔๙๐,๐๐๐	๘	๔๙๐,๐๐๐	๘	๔๙๐,๐๐๐	๘	๔๙๐,๐๐๐	๔๐	๒,๔๕๐,๐๐๐
๓.๘ ศาสนาวัฒนธรรมและนันทนาการ	๖	๘๔๐,๐๐๐	๖	๘๔๐,๐๐๐	๖	๘๔๐,๐๐๐	๖	๘๔๐,๐๐๐	๖	๘๔๐,๐๐๐	๓๐	๔,๒๐๐,๐๐๐
๓.๑๐ งบกลาง	๒	๑๑,๐๐๐,๐๐๐	๒	๑๑,๐๐๐,๐๐๐	๒	๑๑,๐๐๐,๐๐๐	๒	๑๑,๐๐๐,๐๐๐	๒	๑๑,๐๐๐,๐๐๐	๑๐	๕๕,๐๐๐,๐๐๐
รวม	๙๒	๔๕,๑๓๘,๙๗๑	๙๒	๔๕,๑๓๘,๙๗๑	๙๒	๔๕,๑๓๘,๙๗๑	๙๒	๔๕,๑๓๘,๙๗๑	๙๒	๔๕,๑๓๘,๙๗๑	๔๖๐	๒๒๕,๖๙๔,๘๕๕

มีต่อ.../

บัญชีสรุปโครงการพัฒนา
แผนพัฒนาท้องถิ่น (พ.ศ. ๒๕๖๖-๒๕๗๐)
องค์การบริหารส่วนตำบลคลองไทร

แบบ ผ.๐๑

ยุทธศาสตร์	ปี ๒๕๖๖		ปี ๒๕๖๗		ปี ๒๕๖๘		ปี ๒๕๖๙		ปี ๒๕๗๐		รวม ๕ ปี	
	จำนวนโครงการ	งบประมาณ (บาท)	จำนวนโครงการ	งบประมาณ (บาท)	จำนวนโครงการ	งบประมาณ (บาท)	จำนวนโครงการ	งบประมาณ (บาท)	จำนวนโครงการ	งบประมาณ (บาท)	จำนวนโครงการ	งบประมาณ (บาท)
๔)ยุทธศาสตร์ด้านการจัดการทรัพยากรธรรมชาติและสิ่งแวดล้อมและพัฒนาการท่องเที่ยว ๔.๗ สร้างความเข้มแข็งของชุมชน	๘	๑๐,๙๓๐,๐๐๐	๘	๑๐,๙๓๐,๐๐๐	๘	๑๐,๙๓๐,๐๐๐	๘	๑๐,๙๓๐,๐๐๐	๘	๑๐,๙๓๐,๐๐๐	๔๐	๕๔,๖๕๐,๐๐๐
รวม	๘	๑๐,๙๓๐,๐๐๐	๘	๑๐,๙๓๐,๐๐๐	๘	๑๐,๙๓๐,๐๐๐	๘	๑๐,๙๓๐,๐๐๐	๘	๑๐,๙๓๐,๐๐๐	๔๐	๕๔,๖๕๐,๐๐๐
๕)ยุทธศาสตร์ด้านการบริหารจัดการบ้านเมืองที่ดี ๕.๑ บริหารจัดการทั่วไป ๕.๖ เศรษฐกิจและชุมชน ๕.๗ สร้างความเข้มแข็งของชุมชน	๙	๒,๔๐๐,๐๐๐	๙	๒,๔๐๐,๐๐๐	๙	๒,๔๐๐,๐๐๐	๙	๒,๔๐๐,๐๐๐	๙	๒,๔๐๐,๐๐๐	๔๕	๑๒,๐๐๐,๐๐๐
	๒๐	๑๖,๑๕๐,๐๐๐	๒๐	๑๖,๑๕๐,๐๐๐	๒๐	๑๖,๑๕๐,๐๐๐	๒๐	๑๖,๑๕๐,๐๐๐	๒๐	๑๖,๑๕๐,๐๐๐	๑๐๐	๘๐,๗๕๐,๐๐๐
	๓	๑๑๕,๐๐๐	๓	๑๑๕,๐๐๐	๓	๑๑๕,๐๐๐	๓	๑๑๕,๐๐๐	๓	๑๑๕,๐๐๐	๑๕	๕๗๕,๐๐๐
รวม	๓๒	๑๘,๖๖๕,๐๐๐	๓๒	๑๘,๖๖๕,๐๐๐	๓๒	๑๘,๖๖๕,๐๐๐	๓๒	๑๘,๖๖๕,๐๐๐	๓๒	๑๘,๖๖๕,๐๐๐	๑๖๐	๙๓,๓๒๕,๐๐๐
รวมทั้งสิ้น	๔๒๐	๑,๐๓๓,๗๓๖,๗๒๑	๔๒๐	๑,๐๓๓,๗๓๖,๗๒๑	๔๒๐	๑,๐๓๓,๗๓๖,๗๒๑	๔๒๐	๑,๐๓๓,๗๓๖,๗๒๑	๔๒๐	๑,๐๓๓,๗๓๖,๗๒๑	๒,๑๐๐	๕,๑๖๘,๖๘๓,๖๐๕

บัญชีสรุปโครงการพัฒนา ที่นำมาจากแผนพัฒนาหมู่บ้านและแผนชุมชน
องค์การบริหารส่วนตำบลคลองไทร

แบบ ผ.๐๑/๑

โครงการ พัฒนาที่นำมา จาก แผนพัฒนา หมู่บ้าน และ แผนพัฒนา ชุมชน	ปี ๒๕๖๖		ปี ๒๕๖๗		ปี ๒๕๖๘		ปี ๒๕๖๙		ปี ๒๕๗๐		รวม ๕ ปี	
	จำนวน โครงการ	งบประมาณ (บาท)	จำนวน โครงการ	งบประมาณ (บาท)	จำนวน โครงการ	งบประมาณ (บาท)	จำนวน โครงการ	งบประมาณ (บาท)	จำนวน โครงการ	งบประมาณ (บาท)	จำนวน โครงการ	งบประมาณ (บาท)
	๑๔๑	๕๕๔,๘๓๘,๐๐๐	๑๔๑	๕๕๔,๘๓๘,๐๐๐	๑๔๑	๕๕๔,๘๓๘,๐๐๐	๑๔๑	๕๕๔,๘๓๘,๐๐๐	๑๔๑	๕๕๔,๘๓๘,๐๐๐	๗๐๕	๒,๗๗๓,๖๙๐,๐๐๐
รวมทั้งสิ้น	๑๔๑	๕๕๔,๘๓๘,๐๐๐	๑๔๑	๕๕๔,๘๓๘,๐๐๐	๑๔๑	๕๕๔,๘๓๘,๐๐๐	๑๔๑	๕๕๔,๘๓๘,๐๐๐	๑๔๑	๕๕๔,๘๓๘,๐๐๐	๗๐๕	๒,๗๗๓,๖๙๐,๐๐๐

รายละเอียดโครงการการพัฒนา
แผนพัฒนาท้องถิ่น (พ.ศ. ๒๕๖๖ - ๒๕๗๐)
องค์การบริหารส่วนตำบลคลองไทร

ยุทธศาสตร์จังหวัดที่ ๓ การเชื่อมโยงเส้นทางคมนาคมและศูนย์โลจิสติกส์ (Logistics Hub) ภาคใต้ตอนบน

- ยุทธศาสตร์การพัฒนาของ อปท. ในเขตจังหวัด ที่ ๓ การพัฒนาโครงสร้างพื้นฐาน

๑.) ยุทธศาสตร์ ด้านโครงสร้างพื้นฐาน

๑.๑ แผนงานเคหะและชุมชน

ที่	โครงการ	วัตถุประสงค์	เป้าหมาย (ผลผลิตของ โครงการ)	งบประมาณและที่ผ่านมา					ตัวชี้วัด (KPL)	ผลที่คาดว่าจะ ได้รับ	หน่วยงาน รับผิดชอบ หลัก
				๒๕๖๖ (บาท)	๒๕๖๗ (บาท)	๒๕๖๘ (บาท)	๒๕๖๙ (บาท)	๒๕๗๐ (บาท)			
๑	บุกเบิกถนนสายเชือกั้ง หมู่ ๑ - ถนนสาย คลองหอย,คลองเข้	จัดจ้างบุกเบิกถนน	กว้าง ๖ เมตร ระยะทาง ๑,๕๐๐ เมตร	๘,๐๐๐,๐๐๐	๘,๐๐๐,๐๐๐	๘,๐๐๐,๐๐๐	๘,๐๐๐,๐๐๐	๘,๐๐๐,๐๐๐	ถนนได้รับการ พัฒนา	มีการคมนาคมที่ สะดวกรวดเร็ว	กองช่าง
๒	ปรับปรุงถนนสายบ้าน นายไสว ทิมแก้ว หมู่ ๑- สี่แยกต้นโพธิ์	จัดจ้างปรับปรุง ถนน	กว้าง ๖ เมตร ระยะทาง ๑,๕๐๐ เมตร	๘,๐๐๐,๐๐๐	๘,๐๐๐,๐๐๐	๘,๐๐๐,๐๐๐	๘,๐๐๐,๐๐๐	๘,๐๐๐,๐๐๐	ถนนได้รับการ พัฒนา	มีการคมนาคมที่ สะดวกรวดเร็ว	กองช่าง
๓	ปรับปรุงถนนสาย คอนตาโรย หมู่ ๑	จัดจ้างปรับปรุง ถนน	กว้าง ๔ เมตร ระยะทาง ๘๐๐ เมตร	๕๔๔,๐๐๐	๕๔๔,๐๐๐	๕๔๔,๐๐๐	๕๔๔,๐๐๐	๕๔๔,๐๐๐	ถนนได้รับการ พัฒนา	มีการคมนาคมที่ สะดวกรวดเร็ว	กองช่าง
๔	ก่อสร้างถนนลาดยาง แอสฟัลท์ติกคอน กรีตสายดอนเสารง หมู่ ๑-วัดนันทาราม	จัดจ้างก่อสร้าง ถนนลาดยาง	กว้าง ๘ เมตร ระยะทาง ๑,๖๐๐ เมตร	๙,๙๐๐,๐๐๐	๙,๙๐๐,๐๐๐	๙,๙๐๐,๐๐๐	๙,๙๐๐,๐๐๐	๙,๙๐๐,๐๐๐	ถนนได้รับการ พัฒนา	มีการคมนาคมที่ สะดวกรวดเร็ว	กองช่าง

๑.๑ แผนงานเคหะและชุมชน

ที่	โครงการ	วัตถุประสงค์	เป้าหมาย (ผลผลิตของโครงการ)	งบประมาณและที่ผ่านมา					ตัวชี้วัด (KPL)	ผลที่คาดว่าจะได้รับ	หน่วยงานรับผิดชอบหลัก
				๒๕๖๖ (บาท)	๒๕๖๗ (บาท)	๒๕๖๘ (บาท)	๒๕๖๙ (บาท)	๒๕๗๐ (บาท)			
๕	ปรับปรุงถนนสายตอนเสาธง หมู่ ๑-วัดนันทาราม	จัดจ้างปรับปรุงถนน	กว้าง ๘ เมตร ระยะทาง ๒,๕๐๐ เมตร	๑,๕๐๐,๐๐๐	๑,๕๐๐,๐๐๐	๑,๕๐๐,๐๐๐	๑,๕๐๐,๐๐๐	๑,๕๐๐,๐๐๐	ถนนได้รับการพัฒนา	มีการคมนาคมที่สะดวกรวดเร็ว	กองช่าง
๖	ปรับปรุงถนนลาดยางสายหน้าสถานีรถไฟ หมู่ ๑ (ช่วงลาดยาง)	ปรับปรุงถนนลาดยาง	กว้าง ๔ เมตร ระยะทาง ๕๐๐ เมตร	๑,๑๐๐,๐๐๐	๑,๑๐๐,๐๐๐	๑,๑๐๐,๐๐๐	๑,๑๐๐,๐๐๐	๑,๑๐๐,๐๐๐	ถนนได้รับการพัฒนา	มีการคมนาคมที่สะดวกรวดเร็ว	กองช่าง
๗	ก่อสร้างถนน คสล. สายบ้านนายนิพนธ์พันธ์ทอง หมู่ ๑	จัดจ้างก่อสร้างถนน คสล.	กว้าง ๔ เมตร ระยะทาง ๑๐๐ เมตร	๔๐๐,๐๐๐	๔๐๐,๐๐๐	๔๐๐,๐๐๐	๔๐๐,๐๐๐	๔๐๐,๐๐๐	ถนนได้รับการพัฒนา	มีการคมนาคมที่สะดวกรวดเร็ว	กองช่าง
๘	ก่อสร้างถนน คสล. สาย บ้าน นายจรวงศ์อินทร์ – บ้านนางใหญ่ ภูมิไชยา หมู่ ๑	จัดจ้างก่อสร้างถนน คสล.	กว้าง ๕ เมตร ระยะทาง ๒๐๐ เมตร	๖๕๐,๐๐๐	๖๕๐,๐๐๐	๖๕๐,๐๐๐	๖๕๐,๐๐๐	๖๕๐,๐๐๐	ถนนได้รับการพัฒนา	มีการคมนาคมที่สะดวกรวดเร็ว	กองช่าง
๙	บุกเบิกขยายถนนสายตอนตาโรยจากบ้านนายสุรินทร์ ทิมแก้ว-บ้านนายประเทือง นาคจินดา หมู่ ๑	จัดจ้างบุกเบิกขยายถนน	กว้าง ๖ เมตร ระยะทาง ๕๐๐ เมตร	๕๑๐,๐๐๐	๕๑๐,๐๐๐	๕๑๐,๐๐๐	๕๑๐,๐๐๐	๕๑๐,๐๐๐	ถนนได้รับการพัฒนา	มีการคมนาคมที่สะดวกรวดเร็ว	กองช่าง

๑.๑ แผนงานเคหะและชุมชน

ที่	โครงการ	วัตถุประสงค์	เป้าหมาย (ผลผลิตของ โครงการ)	งบประมาณและที่ผ่านมา					ตัวชี้วัด (KPL)	ผลที่คาดว่าจะ ได้รับ	หน่วยงาน รับผิดชอบ หลัก
				๒๕๖๖ (บาท)	๒๕๖๗ (บาท)	๒๕๖๘ (บาท)	๒๕๖๙ (บาท)	๒๕๗๐ (บาท)			
๑๐	ถมดินสระน้ำเก่า หมู่ ๑	จัดจ้างถมดิน	กว้าง ๒๐ เมตร ยาว ๒๐ เมตร ลึก ๓ เมตร	๕๐๐,๐๐๐	๕๐๐,๐๐๐	๕๐๐,๐๐๐	๕๐๐,๐๐๐	๕๐๐,๐๐๐	โครงการที่ พัฒนา	มีพื้นที่ในการ พัฒนา	กองช่าง
๑๑	ก่อสร้างถนน คสล. สาย ดอนตาไธย หมู่ ๑	จัดจ้างก่อสร้าง ถนน คสล.	กว้าง ๔ เมตร ระยะทาง ๑,๐๐๐ เมตร	๔,๐๐๐,๐๐๐	๔,๐๐๐,๐๐๐	๔,๐๐๐,๐๐๐	๔,๐๐๐,๐๐๐	๔,๐๐๐,๐๐๐	ถนนได้รับการ พัฒนา	มีการคมนาคมที่ สะดวกรวดเร็ว	กองช่าง
๑๒	ก่อสร้างถนน คสล. สาย บ้านนายไสว - สี่แยกต้นโพธิ์ หมู่ ๑	จัดจ้างก่อสร้าง ถนน คสล.	กว้าง ๔ เมตร ระยะทาง ๑,๕๐๐ เมตร	๖,๐๐๐,๐๐๐	๖,๐๐๐,๐๐๐	๖,๐๐๐,๐๐๐	๖,๐๐๐,๐๐๐	๖,๐๐๐,๐๐๐	ถนนได้รับการ พัฒนา	มีการคมนาคมที่ สะดวกรวดเร็ว	กองช่าง
๑๓	ซ่อมสร้างถนนลาดยาง บ้านคลองหอ- วัดนันทาราม หมู่ ๑	จัดจ้างซ่อม สร้าง ถนนลาดยาง	กว้าง ๔ เมตร ระยะทาง ๒,๐๐๐ เมตร	๑๐,๐๐๐,๐๐๐	๑๐,๐๐๐,๐๐๐	๑๐,๐๐๐,๐๐๐	๑๐,๐๐๐,๐๐๐	๑๐,๐๐๐,๐๐๐	ถนนได้รับการ พัฒนา	มีการคมนาคมที่ สะดวกรวดเร็ว	กองช่าง
๑๔	ก่อสร้างถนนลาดยาง พาราเอสพีลท์ติก คอนกรีตสาย คอนเสาธง หมู่ ๑ - วัดนันทาราม	จัดจ้างก่อสร้าง ถนนลาดยาง	กว้าง ๘ เมตร ระยะทาง ๑,๖๐๐ เมตร	๙,๙๐๐,๐๐๐	๙,๙๐๐,๐๐๐	๙,๙๐๐,๐๐๐	๙,๙๐๐,๐๐๐	๙,๙๐๐,๐๐๐	ถนนได้รับการ พัฒนา	มีการคมนาคมที่ สะดวกรวดเร็ว	กองช่าง
๑๕	ก่อสร้างถนน คสล. สาย เข้คัง หมู่ ๑	จัดจ้างก่อสร้าง ถนน คสล.	กว้าง ๘ เมตร ระยะทาง ๒,๐๐๐ เมตร	๔,๐๐๐,๐๐๐	๔,๐๐๐,๐๐๐	๔,๐๐๐,๐๐๐	๔,๐๐๐,๐๐๐	๔,๐๐๐,๐๐๐	ถนนได้รับการ พัฒนา	มีการคมนาคมที่ สะดวกรวดเร็ว	กองช่าง

๑.๑ แผนงานเคหะและชุมชน

ที่	โครงการ	วัตถุประสงค์	เป้าหมาย (ผลผลิตของ โครงการ)	งบประมาณและที่ผ่านมา					ตัวชี้วัด (KPL)	ผลที่คาดว่าจะ ได้รับ	หน่วยงาน รับผิดชอบ หลัก
				๒๕๖๖ (บาท)	๒๕๖๗ (บาท)	๒๕๖๘ (บาท)	๒๕๖๙ (บาท)	๒๕๗๐ (บาท)			
๑๖	ปรับปรุงถนนทางเข้า โรงเรียนโตนดสูง หมู่ ๑	จัดจ้าง ปรับปรุงถนน	กว้าง ๕ เมตร ระยะทาง ๒๐๐ เมตร	๕๐๐,๐๐๐	๕๐๐,๐๐๐	๕๐๐,๐๐๐	๕๐๐,๐๐๐	๕๐๐,๐๐๐	ถนนได้รับการ พัฒนา	มีการคมนาคมที่ สะดวกรวดเร็ว	กองช่าง
๑๗	ก่อสร้างถนน คสล. ทางเข้าโรงฟูดซอล หมู่ ๑	จัดจ้างก่อสร้าง ถนน คสล.	กว้าง ๔ เมตร ระยะทาง ๕๐ เมตร	๒๐๐,๐๐๐	๒๐๐,๐๐๐	๒๐๐,๐๐๐	๒๐๐,๐๐๐	๒๐๐,๐๐๐	ถนนได้รับการ พัฒนา	มีการคมนาคมที่ สะดวกรวดเร็ว	กองช่าง
๑๘	ก่อสร้างถนน คสล. สาย ต้นโพธิ์-ดอนเสาธง หมู่ ๑	จัดจ้างก่อสร้าง ถนน คสล.	กว้าง ๔ เมตร ระยะทาง ๑,๐๐๐ เมตร	๒,๐๐๐,๐๐๐	๒,๐๐๐,๐๐๐	๒,๐๐๐,๐๐๐	๒,๐๐๐,๐๐๐	๒,๐๐๐,๐๐๐	ถนนได้รับการ พัฒนา	มีการคมนาคมที่ สะดวกรวดเร็ว	กองช่าง
๑๙	ก่อสร้างถนน คสล. สายดอน เสาธง หมู่ ๑-วัดนันทาราม	จัดจ้างก่อสร้าง ถนน คสล.	กว้าง ๔ เมตร ระยะทาง ๑,๐๐๐ เมตร	๔,๐๐๐,๐๐๐	๔,๐๐๐,๐๐๐	๔,๐๐๐,๐๐๐	๔,๐๐๐,๐๐๐	๔,๐๐๐,๐๐๐	ถนนได้รับการ พัฒนา	มีการคมนาคมที่ สะดวกรวดเร็ว	กองช่าง
๒๐	ก่อสร้างถนน ลาดยาง สายบ้านนายไสว - สี่แยกต้นโพธิ์ หมู่ ๑	จัดจ้างก่อสร้าง ถนนลาดยาง	กว้าง ๕ เมตร ระยะทาง ๑,๕๐๐ เมตร	๖,๐๐๐,๐๐๐	๖,๐๐๐,๐๐๐	๖,๐๐๐,๐๐๐	๖,๐๐๐,๐๐๐	๖,๐๐๐,๐๐๐	ถนนได้รับการ พัฒนา	มีการคมนาคมที่ สะดวกรวดเร็ว	กองช่าง

๑.๑ แผนงานเคหะและชุมชน

ที่	โครงการ	วัตถุประสงค์	เป้าหมาย (ผลผลิตของ โครงการ)	งบประมาณและที่ผ่านมา					ตัวชี้วัด (KPL)	ผลที่คาดว่าจะ ได้รับ	หน่วยงาน รับผิดชอบ หลัก
				๒๕๖๖ (บาท)	๒๕๖๗ (บาท)	๒๕๖๘ (บาท)	๒๕๖๙ (บาท)	๒๕๗๐ (บาท)			
๒๑	บุกเบิกถนนสายคลองเข้ -เกาะนางแก้ว หมู่ ๒	จัดจ้างบุกเบิก ถนน	กว้าง ๖ เมตร ระยะทาง ๑,๐๐๐ เมตร	๑,๐๒๐,๐๐๐	๑,๐๒๐,๐๐๐	๑,๐๒๐,๐๐๐	๑,๐๒๐,๐๐๐	๑,๐๒๐,๐๐๐	ถนนได้รับการ พัฒนา	มีการคมนาคมที่ สะดวกรวดเร็ว	กองช่าง
๒๒	ก่อสร้างถนน คสล. สาย บ้านนายวิเชียร คงจ้อย หมู่ ๒ (ต่อ)	จัดจ้างก่อสร้าง ถนน คสล.	กว้าง ๔ เมตร ระยะทาง ๑,๐๐๐ เมตร	๙๗๕,๐๐๐	๙๗๕,๐๐๐	๙๗๕,๐๐๐	๙๗๕,๐๐๐	๙๗๕,๐๐๐	ถนนได้รับการ พัฒนา	มีการคมนาคมที่ สะดวกรวดเร็ว	กองช่าง
๒๓	บุกเบิก-ปรับปรุงถนน บ้านนายวิเชียร หมู่ ๒- หมู่ ๓-ถนน ๔๑	จัดจ้างบุกเบิก ถนน	กว้าง ๕ เมตร ระยะทาง ๒,๐๐๐ เมตร	๙๐๐,๐๐๐	๙๐๐,๐๐๐	๙๐๐,๐๐๐	๙๐๐,๐๐๐	๙๐๐,๐๐๐	ถนนได้รับการ พัฒนา	มีการคมนาคมที่ สะดวกรวดเร็ว	กองช่าง
๒๔	ปรับปรุงถนนลาดยาง แอสฟัลต์ติกคอนกรีต สายบ้านคลองเข้ หมู่ ๒-ถนน ๔๑	จัดจ้าง ปรับปรุง ถนนลาดยาง	กว้าง ๕ เมตร ระยะทาง ๑,๐๐๐ เมตร	๕,๐๐๐,๐๐๐	๕,๐๐๐,๐๐๐	๕,๐๐๐,๐๐๐	๕,๐๐๐,๐๐๐	๕,๐๐๐,๐๐๐	ถนนได้รับการ พัฒนา	มีการคมนาคมที่ สะดวกรวดเร็ว	กองช่าง
๒๕	ก่อสร้างถนนลาดยาง แอสฟัลต์ติกคอนกรีต บ้านคลองเข้ หมู่ ๒- วัดนันทาราม ต.ท่าเคย	จัดจ้างก่อสร้าง ถนนลาดยาง	กว้าง ๖ เมตร ระยะทาง ๒,๐๐๐ เมตร	๙,๕๐๐,๐๐๐	๙,๕๐๐,๐๐๐	๙,๕๐๐,๐๐๐	๙,๕๐๐,๐๐๐	๙,๕๐๐,๐๐๐	ถนนได้รับการ พัฒนา	มีการคมนาคมที่ สะดวกรวดเร็ว	กองช่าง
๒๖	บุกเบิกถนนสาย คลองเข้-หัววัง หมู่ ๒	จัดจ้างบุกเบิก ถนน	กว้าง ๖ เมตร ระยะทาง ๑,๐๐๐ เมตร	๑,๐๐๐,๐๐๐	๑,๐๐๐,๐๐๐	๑,๐๐๐,๐๐๐	๑,๐๐๐,๐๐๐	๑,๐๐๐,๐๐๐	ถนนได้รับการ พัฒนา	มีการคมนาคมที่ สะดวกรวดเร็ว	กองช่าง

๑.๑ แผนงานเคหะและชุมชน

ที่	โครงการ	วัตถุประสงค์	เป้าหมาย (ผลผลิตของ โครงการ)	งบประมาณและที่ผ่านมา					ตัวชี้วัด (KPL)	ผลที่คาดว่าจะ ได้รับ	หน่วยงาน รับผิดชอบ หลัก
				๒๕๖๖ (บาท)	๒๕๖๗ (บาท)	๒๕๖๘ (บาท)	๒๕๖๙ (บาท)	๒๕๗๐ (บาท)			
๒๗	ก่อสร้างถนนแอสฟัลท์ ติกคอนกรีต สายบ้าน คลองเข้ หมู่ ๒ - วัดนันทาราม	จัดจ้างก่อสร้าง ถนนแอสฟัลท์ ติกคอนกรีต	กว้าง ๖ เมตร ระยะทาง ๒,๐๐๐ เมตร	๙,๕๐๐,๐๐๐	๙,๕๐๐,๐๐๐	๙,๕๐๐,๐๐๐	๙,๕๐๐,๐๐๐	๙,๕๐๐,๐๐๐	ถนนได้รับการ พัฒนา	มีการคมนาคมที่ สะดวกรวดเร็ว	กองช่าง
๒๘	ก่อสร้างถนนลาดยาง สายคลองเข้ หมู่ ๒	จัดจ้างก่อสร้าง ถนนลาดยาง	กว้าง ๔ เมตร ระยะทาง ๒,๐๐๐ เมตร	๔,๔๐๐,๐๐๐	๔,๔๐๐,๐๐๐	๔,๔๐๐,๐๐๐	๔,๔๐๐,๐๐๐	๔,๔๐๐,๐๐๐	ถนนได้รับการ พัฒนา	มีการคมนาคมที่ สะดวกรวดเร็ว	กองช่าง
๒๙	ก่อสร้างถนน คสล. สาย ป่าตาล หมู่ ๒	จัดจ้างก่อสร้าง ถนน คสล.	กว้าง ๔ เมตร ระยะทาง ๑,๐๐๐ เมตร	๔,๐๐๐,๐๐๐	๔,๐๐๐,๐๐๐	๔,๐๐๐,๐๐๐	๔,๐๐๐,๐๐๐	๔,๐๐๐,๐๐๐	ถนนได้รับการ พัฒนา	มีการคมนาคมที่ สะดวกรวดเร็ว	กองช่าง
๓๐	ก่อสร้างซ่อมแซมถนน สายป่าตาล หมู่ ๒- ดอนเลียบ	จัดจ้างก่อสร้าง ซ่อมแซมถนน	กว้าง ๔ เมตร ระยะทาง ๑,๐๐๐ เมตร	๒,๒๐๐,๐๐๐	๒,๒๐๐,๐๐๐	๒,๒๐๐,๐๐๐	๒,๒๐๐,๐๐๐	๒,๒๐๐,๐๐๐	ถนนที่ได้รับ การพัฒนา	มีการคมนาคมที่ สะดวกรวดเร็ว	กองช่าง
๓๑	ปรับปรุงถนนสายคลอง เข้ หมู่ ๒ -ทำน้ำแห้ง หมู่ ๔ (นางเรวดี)	จัดจ้าง ปรับปรุงถนน	กว้าง ๖ เมตร ระยะทาง ๒,๐๐๐ เมตร	๒,๐๐๐,๐๐๐	๒,๐๐๐,๐๐๐	๒,๐๐๐,๐๐๐	๒,๐๐๐,๐๐๐	๒,๐๐๐,๐๐๐	ถนนที่ได้รับ การพัฒนา	มีการคมนาคมที่ สะดวกรวดเร็ว	กองช่าง
๓๒	ก่อสร้างถนน คสล. สาย บ้านนายประสิทธิ์ คงชาติรี - ถนน คลองเข้ หมู่ ๒	จัดจ้างก่อสร้าง ถนน คสล.	กว้าง ๖ เมตร ระยะทาง ๒,๐๐๐ เมตร	๔,๐๐๐,๐๐๐	๔,๐๐๐,๐๐๐	๔,๐๐๐,๐๐๐	๔,๐๐๐,๐๐๐	๔,๐๐๐,๐๐๐	ถนนที่ได้รับ การพัฒนา	มีการคมนาคมที่ สะดวกรวดเร็ว	กองช่าง

๑.๑ แผนงานเคหะและชุมชน

ที่	โครงการ	วัตถุประสงค์	เป้าหมาย (ผลผลิตของ โครงการ)	งบประมาณและที่ผ่านมา					ตัวชี้วัด (KPL)	ผลที่คาดว่าจะ ได้รับ	หน่วยงาน รับผิดชอบ หลัก
				๒๕๖๖ (บาท)	๒๕๖๗ (บาท)	๒๕๖๘ (บาท)	๒๕๖๙ (บาท)	๒๕๗๐ (บาท)			
๓๓	บุกเบิกถนนสายจำลอง- สวนนางปลอด หมู่ ๒	จัดจ้างบุกเบิก ถนน	กว้าง ๖ เมตร ระยะทาง ๑,๐๐๐ เมตร	๑,๐๐๐,๐๐๐	๑,๐๐๐,๐๐๐	๑,๐๐๐,๐๐๐	๑,๐๐๐,๐๐๐	๑,๐๐๐,๐๐๐	ถนนที่ได้รับ การพัฒนา	มีการคมนาคมที่ สะดวกรวดเร็ว	กองช่าง
๓๔	ถมที่สาธารณะ หมู่ ๒	จัดจ้างถมดิน	กว้าง ๑๐ เมตร ยาว ๑๐ เมตร ลึก ๒ เมตร	๑๐๐,๐๐๐	๑๐๐,๐๐๐	๑๐๐,๐๐๐	๑๐๐,๐๐๐	๑๐๐,๐๐๐	ถนนที่ได้รับ การพัฒนา	มีการคมนาคมที่ สะดวกรวดเร็ว	กองช่าง
๓๕	ปรับปรุงถนนลาดยาง พาราแอสฟัลท์ติก คอนกรีต สายบ้าน คลองเข้ หมู่ ๒- ถนน ๔๑	จัดจ้าง ปรับปรุง ถนนลาดยาง	กว้าง ๕ เมตร ระยะทาง ๑,๐๐๐ เมตร	๕,๐๐๐,๐๐๐	๕,๐๐๐,๐๐๐	๕,๐๐๐,๐๐๐	๕,๐๐๐,๐๐๐	๕,๐๐๐,๐๐๐	ถนนที่ได้รับ การพัฒนา	มีการคมนาคมที่ สะดวกรวดเร็ว	กองช่าง
๓๖	ก่อสร้างถนนลาดยาง ถนนจำลอง หมู่ ๒,๓,๔ และ ๖	ก่อสร้าง ถนนลาดยาง	กว้าง ๖ เมตร ระยะทาง ๓,๐๐๐ เมตร	๑๔,๒๕๐,๐๐๐	๑๔,๒๕๐,๐๐๐	๑๔,๒๕๐,๐๐๐	๑๔,๒๕๐,๐๐๐	๑๔,๒๕๐,๐๐๐	ถนนที่ได้รับ การพัฒนา	มีการคมนาคมที่ สะดวกรวดเร็ว	กองช่าง
๓๗	ก่อสร้างถนนลาดยาง พาราแอสฟัลท์ติก คอนกรีต สายบ้าน คลองเข้ หมู่ ๒ -ต่อเขต ต.ท่าเคย หมู่ ๑,๒	จัดจ้างก่อสร้าง ถนนลาดยาง	กว้าง ๖ เมตร ระยะทาง ๒,๐๐๐ เมตร	๙,๕๐๐,๐๐๐	๙,๕๐๐,๐๐๐	๙,๕๐๐,๐๐๐	๙,๕๐๐,๐๐๐	๙,๕๐๐,๐๐๐	ถนนที่ได้รับ การพัฒนา	มีการคมนาคมที่ สะดวกรวดเร็ว	กองช่าง

๑.๑ แผนงานเคหะและชุมชน

ที่	โครงการ	วัตถุประสงค์	เป้าหมาย (ผลผลิตของ โครงการ)	งบประมาณและที่ผ่านมา					ตัวชี้วัด (KPL)	ผลที่คาดว่าจะ ได้รับ	หน่วยงาน รับผิดชอบ หลัก
				๒๕๖๖ (บาท)	๒๕๖๗ (บาท)	๒๕๖๘ (บาท)	๒๕๖๙ (บาท)	๒๕๗๐ (บาท)			
๓๘	บุกเบิกถนนสาย ควนรัชดา หมู่ ๓ (สวน นายเป็้ม)-ฝายน้ำล้น หมู่ ๔	จัดจ้างบุกเบิก ถนน	ระยะทาง ๑,๐๐๐ เมตร	๑,๐๐๐,๐๐๐	๑,๐๐๐,๐๐๐	๑,๐๐๐,๐๐๐	๑,๐๐๐,๐๐๐	๑,๐๐๐,๐๐๐	ถนนที่ได้รับ การพัฒนา	มีการคมนาคมที่ สะดวกรวดเร็ว	กองช่าง
๓๙	ก่อสร้างถนน คสล. สาย สวนนายเป็้ม-ฝายน้ำล้น หมู่ ๔	จัดจ้างก่อสร้าง ถนน คสล.	กว้าง ๔ เมตร ระยะทาง ๑,๐๐๐ เมตร	๔,๐๐๐,๐๐๐	๔,๐๐๐,๐๐๐	๔,๐๐๐,๐๐๐	๔,๐๐๐,๐๐๐	๔,๐๐๐,๐๐๐	ถนนที่ได้รับ การพัฒนา	มีการคมนาคมที่ สะดวกรวดเร็ว	กองช่าง
๔๐	ก่อสร้างถนน คสล. สาย บ้านนายบก จรรยาพงศ์ หมู่ ๒	จัดจ้างก่อสร้าง ถนน คสล.	กว้าง ๔ เมตร ระยะทาง ๒๐๐ เมตร	๕๐๐,๐๐๐	๕๐๐,๐๐๐	๕๐๐,๐๐๐	๕๐๐,๐๐๐	๕๐๐,๐๐๐	ถนนที่ได้รับ การพัฒนา	มีการคมนาคมที่ สะดวกรวดเร็ว	กองช่าง
๔๑	ก่อสร้างถนน คสล. สาย บ้านนายจุด ฤทธิพันธ์ หมู่ ๒	จัดจ้างก่อสร้าง ถนน คสล.	กว้าง ๓ เมตร ระยะทาง ๓๐๐ เมตร	๕๐๐,๐๐๐	๕๐๐,๐๐๐	๕๐๐,๐๐๐	๕๐๐,๐๐๐	๕๐๐,๐๐๐	ถนนที่ได้รับ การพัฒนา	มีการคมนาคมที่ สะดวกรวดเร็ว	กองช่าง
๔๒	ก่อสร้างถนน คสล. สาย บ้านนายแพะ รักเมือง หมู่ ๒	จัดจ้างก่อสร้าง ถนน คสล.	กว้าง ๓ เมตร ระยะทาง ๓๐๐ เมตร	๕๐๐,๐๐๐	๕๐๐,๐๐๐	๕๐๐,๐๐๐	๕๐๐,๐๐๐	๕๐๐,๐๐๐	ถนนที่ได้รับ การพัฒนา	มีการคมนาคมที่ สะดวกรวดเร็ว	กองช่าง
๔๓	ซ่อมแซมถนนลาดยาง สายป่าตาล หมู่ ๒, หมู่ ๓, หมู่ ๗	จัดจ้าง ซ่อมแซมถนน	กว้าง ๔ เมตร ระยะทาง ๒,๐๐๐ เมตร	๑๐,๐๐๐,๐๐๐	๑๐,๐๐๐,๐๐๐	๑๐,๐๐๐,๐๐๐	๑๐,๐๐๐,๐๐๐	๑๐,๐๐๐,๐๐๐	ถนนที่ได้รับ การพัฒนา	มีการคมนาคมที่ สะดวกรวดเร็ว	กองช่าง

๑.๑ แผนงานเคหะและชุมชน

ที่	โครงการ	วัตถุประสงค์	เป้าหมาย (ผลผลิตของ โครงการ)	งบประมาณและที่ผ่านมา					ตัวชี้วัด (KPL)	ผลที่คาดว่าจะ ได้รับ	หน่วยงาน รับผิดชอบ หลัก
				๒๕๖๖ (บาท)	๒๕๖๗ (บาท)	๒๕๖๘ (บาท)	๒๕๖๙ (บาท)	๒๕๗๐ (บาท)			
๔๔	ปรับปรุงถนนสาย ทับช้าง หมู่ ๓ - สวนศิลป์	จัดจ้าง ปรับปรุงถนน	กว้าง ๖ เมตร ระยะทาง ๑,๐๐๐ เมตร	๑,๐๒๐,๐๐๐	๑,๐๒๐,๐๐๐	๑,๐๒๐,๐๐๐	๑,๐๒๐,๐๐๐	๑,๐๒๐,๐๐๐	ถนนที่ได้รับ การพัฒนา	มีการคมนาคมที่ สะดวกรวดเร็ว	กองช่าง
๔๕	ก่อสร้างถนนลาดยางแอส ฟัลติกคอนกรีตสายบ้าน นายชำ หมู่ ๓ -ป้มน้ำมัน	จัดจ้างก่อสร้าง ถนนลาดยาง	กว้าง ๖ เมตร ระยะทาง ๑,๕๐๐ เมตร	๙,๘๐๐,๐๐๐	๙,๘๐๐,๐๐๐	๙,๘๐๐,๐๐๐	๙,๘๐๐,๐๐๐	๙,๘๐๐,๐๐๐	ถนนที่ได้รับ การพัฒนา	มีการคมนาคมที่ สะดวกรวดเร็ว	กองช่าง
๔๖	ก่อสร้างถนนลาดยางสาย ห้วยไฟฟ้า ทับช้าง-สาม แยกบ้านนายสุวรรณ หมู่ ๓	จัดจ้างก่อสร้าง ถนนลาดยาง	กว้าง ๔ เมตร ระยะทาง ๑,๕๐๐ เมตร	๑๐,๐๐๐,๐๐๐	๑๐,๐๐๐,๐๐๐	๑๐,๐๐๐,๐๐๐	๑๐,๐๐๐,๐๐๐	๑๐,๐๐๐,๐๐๐	ถนนที่ได้รับ การพัฒนา	มีการคมนาคมที่ สะดวกรวดเร็ว	กองช่าง
๔๗	ก่อสร้างถนน คสล.สาย มหาจรัส-หัววัง- ควนเจริญ หมู่ ๓,หมู่ ๖	จัดจ้างก่อสร้าง ถนน คสล.	กว้าง ๔ เมตร ระยะทาง ๑,๕๐๐ เมตร	๔,๐๐๐,๐๐๐	๔,๐๐๐,๐๐๐	๔,๐๐๐,๐๐๐	๔,๐๐๐,๐๐๐	๔,๐๐๐,๐๐๐	ถนนที่ได้รับ การพัฒนา	มีการคมนาคมที่ สะดวกรวดเร็ว	กองช่าง
๔๘	ก่อสร้างถนน คสล. สาย บ้านนางนิง หมู่ ๓	จัดจ้างก่อสร้าง ถนน คสล.	กว้าง ๕ เมตร ระยะทาง ๑๖๐ เมตร	๕๒๐,๐๐๐	๕๒๐,๐๐๐	๕๒๐,๐๐๐	๕๒๐,๐๐๐	๕๒๐,๐๐๐	ถนนที่ได้รับ การพัฒนา	มีการคมนาคมที่ สะดวกรวดเร็ว	กองช่าง
๔๙	ก่อสร้างถนน คสล. สาย บ้านนายอรุณ หมู่ ๓	จัดจ้าง ก่อสร้างถนน คสล.	กว้าง ๔ เมตร ระยะทาง ๒๐๐ เมตร	๗๘๐,๐๐๐	๗๘๐,๐๐๐	๗๘๐,๐๐๐	๗๘๐,๐๐๐	๗๘๐,๐๐๐	ถนนที่ได้รับ การพัฒนา	มีการคมนาคมที่ สะดวกรวดเร็ว	กองช่าง

๑.๑ แผนงานเคหะและชุมชน

ที่	โครงการ	วัตถุประสงค์	เป้าหมาย (ผลผลิตของ โครงการ)	งบประมาณและที่ผ่านมา					ตัวชี้วัด (KPL)	ผลที่คาดว่าจะ ได้รับ	หน่วยงาน รับผิดชอบ หลัก
				๒๕๖๖ (บาท)	๒๕๖๗ (บาท)	๒๕๖๘ (บาท)	๒๕๖๙ (บาท)	๒๕๗๐ (บาท)			
๕๐	ก่อสร้างถนนลาดยางสาย ห้วยต้นตอ - ตำบลท่าเคย	จัดจ้างก่อสร้าง ถนนลาดยาง	กว้าง ๕ เมตร ระยะทาง ๕,๑๐๐ เมตร	๑๐,๐๐๐,๐๐๐	๑๐,๐๐๐,๐๐๐	๑๐,๐๐๐,๐๐๐	๑๐,๐๐๐,๐๐๐	๑๐,๐๐๐,๐๐๐	ถนนที่ได้รับ การพัฒนา	มีการคมนาคมที่ สะดวกรวดเร็ว	กองช่าง
๕๑	ก่อสร้างถนน คสล. สาย คูมหาราช-ควนตาทอง หมู่ ๓	จัดจ้าง ก่อสร้างถนน คสล.	กว้าง ๕ เมตร ระยะทาง ๗๐๐ เมตร	๓,๕๐๐,๐๐๐	๓,๕๐๐,๐๐๐	๓,๕๐๐,๐๐๐	๓,๕๐๐,๐๐๐	๓,๕๐๐,๐๐๐	ถนนที่ได้รับ การพัฒนา	มีการคมนาคมที่ สะดวกรวดเร็ว	กองช่าง
๕๒	บุกเบิกถนนสายบ้านนาย ถาวร ต่อเขตบ้านท่ากลิ้ง หมู่ ๔	จัดจ้างบุกเบิก ถนน	กว้าง ๖ เมตร ระยะทาง ๑,๐๐๐ เมตร	๑,๐๒๐,๐๐๐	๑,๐๒๐,๐๐๐	๑,๐๒๐,๐๐๐	๑,๐๒๐,๐๐๐	๑,๐๒๐,๐๐๐	ถนนที่ได้รับ การพัฒนา	มีการคมนาคมที่ สะดวกรวดเร็ว	กองช่าง
๕๓	ก่อสร้างถนนลาดยางสาย ควนตาทอง หมู่ ๓ ต่อ เขตห้วยต้นเหรียญ	จัดจ้างก่อสร้าง ถนนลาดยาง	กว้าง ๔ เมตร ระยะทาง ๑,๘๐๐ เมตร	๑๐,๐๐๐,๐๐๐	๑๐,๐๐๐,๐๐๐	๑๐,๐๐๐,๐๐๐	๑๐,๐๐๐,๐๐๐	๑๐,๐๐๐,๐๐๐	ถนนที่ได้รับ การพัฒนา	มีการคมนาคมที่ สะดวกรวดเร็ว	กองช่าง
๕๔	ปรับปรุงถนนจำลอง หมู่ ๒,๓,๔ และ ๖	จัด จัดจ้าง ปรับปรุงถนน	กว้าง ๖ เมตร ระยะทาง ๓,๐๐๐ เมตร	๒,๐๐๐,๐๐๐	๒,๐๐๐,๐๐๐	๒,๐๐๐,๐๐๐	๒,๐๐๐,๐๐๐	๒,๐๐๐,๐๐๐	ถนนที่ได้รับ การพัฒนา	มีการคมนาคมที่ สะดวกรวดเร็ว	กองช่าง
๕๕	บุกเบิกถนนสายเตาถ่าน เสี้ยค่อม หมู่ ๓ ต่อเขต หมู่ ๔	จัดจ้างบุกเบิก ถนน	กว้าง ๖ เมตร ระยะทาง ๒,๐๐๐ เมตร	๒,๐๔๐,๐๐๐	๒,๐๔๐,๐๐๐	๒,๐๔๐,๐๐๐	๒,๐๔๐,๐๐๐	๒,๐๔๐,๐๐๐	ถนนที่ได้รับ การพัฒนา	มีการคมนาคมที่ สะดวกรวดเร็ว	กองช่าง

๑.๑ แผนงานเคหะและชุมชน

ที่	โครงการ	วัตถุประสงค์	เป้าหมาย (ผลผลิตของ โครงการ)	งบประมาณและที่ผ่านมา					ตัวชี้วัด (KPL)	ผลที่คาดว่าจะ ได้รับ	หน่วยงาน รับผิดชอบ หลัก
				๒๕๖๖ (บาท)	๒๕๖๗ (บาท)	๒๕๖๘ (บาท)	๒๕๖๙ (บาท)	๒๕๗๐ (บาท)			
๕๖	บุกเบิกถนนบ้านนาง กัลยา-ถนนคลองเข้ หมู่ ๓ หมู่ ๒	จัดจ้างบุกเบิก ถนน	กว้าง ๖ เมตร ระยะทาง ๒,๐๐๐ เมตร	๑,๐๐๐,๐๐๐	๑,๐๐๐,๐๐๐	๑,๐๐๐,๐๐๐	๑,๐๐๐,๐๐๐	๑,๐๐๐,๐๐๐	ถนนที่ได้รับ การพัฒนา	มีการคมนาคมที่ สะดวกรวดเร็ว	กองช่าง
๕๗	ก่อสร้างถนนลาดยางแอส ฟัลท์ติกคอนกรีตสายควน รัชดา หมู่ ๓-วัดมะลิวัลย์ ต.มะลวน(ข้างคูมหาราช)	จัดจ้างก่อสร้าง ถนนลาดยาง	กว้าง ๖ เมตร ระยะทาง ๔,๐๐๐ เมตร	๑๕,๐๐๐,๐๐๐	๑๕,๐๐๐,๐๐๐	๑๕,๐๐๐,๐๐๐	๑๕,๐๐๐,๐๐๐	๑๕,๐๐๐,๐๐๐	ถนนที่ได้รับ การพัฒนา	มีการคมนาคมที่ สะดวกรวดเร็ว	กองช่าง
๕๘	ก่อสร้างถนนลาดยาง พาราแอสฟัลท์ติก คอนกรีตสายควนรัชดา หมู่ ๓-วัดมะลิวัลย์ ต.มะลวน(ข้างคูมหาราช)	จัดจ้างก่อสร้าง ถนนลาดยาง พารา	กว้าง ๖ เมตร ระยะทาง ๔,๐๐๐ เมตร	๑๕,๐๐๐,๐๐๐	๑๕,๐๐๐,๐๐๐	๑๕,๐๐๐,๐๐๐	๑๕,๐๐๐,๐๐๐	๑๕,๐๐๐,๐๐๐	ถนนที่ได้รับ การพัฒนา	มีการคมนาคมที่ สะดวกรวดเร็ว	กองช่าง
๕๙	บุกเบิกถนนสายบ้านนาง กัลยา-วันวิาว์ หมู่ ๓	จัดจ้างบุกเบิก ถนน	ระยะทาง ๒,๐๐๐ เมตร	๑,๐๐๐,๐๐๐	๑,๐๐๐,๐๐๐	๑,๐๐๐,๐๐๐	๑,๐๐๐,๐๐๐	๑,๐๐๐,๐๐๐	ถนนที่ได้รับ การพัฒนา	มีการคมนาคมที่ สะดวกรวดเร็ว	กองช่าง
๖๐	ก่อสร้างถนนลาดยาง พาราแอสฟัลท์ติก คอนกรีตสายบ้านนายคำ หมู่ ๓ - บัมน้ำมัน	จัดจ้างก่อสร้าง ถนนลาดยาง พารา	กว้าง ๖ เมตร ระยะทาง ๑,๕๐๐ เมตร	๙,๘๐๐,๐๐๐	๙,๘๐๐,๐๐๐	๙,๘๐๐,๐๐๐	๙,๘๐๐,๐๐๐	๙,๘๐๐,๐๐๐	ถนนที่ได้รับ การพัฒนา	มีการคมนาคมที่ สะดวกรวดเร็ว	กองช่าง

๑.๑ แผนงานเคหะและชุมชน

ที่	โครงการ	วัตถุประสงค์	เป้าหมาย (ผลผลิตของ โครงการ)	งบประมาณและที่ผ่านมา					ตัวชี้วัด (KPL)	ผลที่คาดว่าจะ ได้รับ	หน่วยงาน รับผิดชอบ หลัก
				๒๕๖๖ (บาท)	๒๕๖๗ (บาท)	๒๕๖๘ (บาท)	๒๕๖๙ (บาท)	๒๕๗๐ (บาท)			
๖๑	ก่อสร้างถนนลาดยาง พาราแอสฟัลท์ติก คอนกรีต สายห้วยไฟกา ทับเซ็ง-สามแยกบ้านนาย สุวรรณ หมู่ ๓	จัดจ้างก่อสร้าง ถนนลาดยาง พารา	กว้าง ๔ เมตร ระยะทาง ๑,๕๐๐ เมตร	๑๐,๐๐๐,๐๐๐	๑๐,๐๐๐,๐๐๐	๑๐,๐๐๐,๐๐๐	๑๐,๐๐๐,๐๐๐	๑๐,๐๐๐,๐๐๐	ถนนที่ได้รับ การพัฒนา	มีการคมนาคมที่ สะดวกรวดเร็ว	กองช่าง
๖๒	ก่อสร้างถนนลาดยาง พาราแอสฟัลท์ติก คอนกรีต ริมคลอง มหาราช หมู่ ๓,๖	จัดจ้างก่อสร้าง ถนนลาดยาง พารา	กว้าง ๔ เมตร ระยะทาง ๒,๐๐๐ เมตร	๘,๐๐๐,๐๐๐	๘,๐๐๐,๐๐๐	๘,๐๐๐,๐๐๐	๘,๐๐๐,๐๐๐	๘,๐๐๐,๐๐๐	ถนนที่ได้รับ การพัฒนา	มีการคมนาคมที่ สะดวกรวดเร็ว	กองช่าง
๖๓	ก่อสร้างถนนลาดยาง พาราแอสฟัลท์ติก คอนกรีต สาย ควนตาทอง หมู่ ๓ - ห้วยต้นเหรียญ	จัดจ้างก่อสร้าง ถนนลาดยาง พารา	กว้าง ๔ เมตร ระยะทาง ๒,๓๐๐ เมตร	๑๐,๐๐๐,๐๐๐	๑๐,๐๐๐,๐๐๐	๑๐,๐๐๐,๐๐๐	๑๐,๐๐๐,๐๐๐	๑๐,๐๐๐,๐๐๐	ถนนที่ได้รับ การพัฒนา	มีการคมนาคมที่ สะดวกรวดเร็ว	กองช่าง
๖๔	ปรับปรุงถนนสายตรง ข้ามบ้านนายถาวร ห้วยไฟกา หมู่ ๓-ท่ากั้ง	จัดจ้าง ปรับปรุงถนน	กว้าง ๕ เมตร ระยะทาง ๒,๐๐๐ เมตร	๑,๐๐๐,๐๐๐	๑,๐๐๐,๐๐๐	๑,๐๐๐,๐๐๐	๑,๐๐๐,๐๐๐	๑,๐๐๐,๐๐๐	ถนนที่ได้รับ การพัฒนา	มีการคมนาคมที่ สะดวกรวดเร็ว	กองช่าง
๖๕	ก่อสร้างถนนลาดยางสาย ห้วยไฟกา	จัดจ้างก่อสร้าง ถนนลาดยาง	กว้าง ๔ เมตร ระยะทาง ๓,๕๐๐ เมตร	๑๐,๐๐๐,๐๐๐	๑๐,๐๐๐,๐๐๐	๑๐,๐๐๐,๐๐๐	๑๐,๐๐๐,๐๐๐	๑๐,๐๐๐,๐๐๐	ถนนที่ได้รับ การพัฒนา	มีการคมนาคมที่ สะดวกรวดเร็ว	กองช่าง

๑.๑ แผนงานเคหะและชุมชน

ที่	โครงการ	วัตถุประสงค์	เป้าหมาย (ผลผลิตของ โครงการ)	งบประมาณและที่ผ่านมา					ตัวชี้วัด (KPL)	ผลที่คาดว่าจะ ได้รับ	หน่วยงาน รับผิดชอบ หลัก
				๒๕๖๖ (บาท)	๒๕๖๗ (บาท)	๒๕๖๘ (บาท)	๒๕๖๙ (บาท)	๒๕๗๐ (บาท)			
๖๖	ปรับปรุงถนนพร้อมท่อ ระบายน้ำ สายบ้าน นายแดง ธรรมบำรุง หมู่ ๓-ห้วยวัง	จัดจ้าง ปรับปรุงถนน	กว้าง ๔ เมตร ระยะทาง ๑,๐๐๐ เมตร	๕๐๐,๐๐๐	๕๐๐,๐๐๐	๕๐๐,๐๐๐	๕๐๐,๐๐๐	๕๐๐,๐๐๐	ถนนที่ได้รับการ พัฒนา	มีการคมนาคมที่ สะดวกรวดเร็ว	กองช่าง

๑.๑ แผนงานเคหะและชุมชน

ที่	โครงการ	วัตถุประสงค์	เป้าหมาย (ผลผลิตของ โครงการ)	งบประมาณและที่ผ่านมา					ตัวชี้วัด (KPL)	ผลที่คาดว่าจะ ได้รับ	หน่วยงาน รับผิดชอบ หลัก
				๒๕๖๖ (บาท)	๒๕๖๗ (บาท)	๒๕๖๘ (บาท)	๒๕๖๙ (บาท)	๒๕๗๐ (บาท)			
๖๗	ก่อสร้างถนน คสล. สาย ทำน้ำแห้ง หมู่ ๔- ทุ่งรังชัน	จัดจ้างก่อสร้าง ถนน คสล.	กว้าง ๔ เมตร ระยะทาง ๑,๕๐๐ เมตร	๑๐,๐๐๐,๐๐๐	๑๐,๐๐๐,๐๐๐	๑๐,๐๐๐,๐๐๐	๑๐,๐๐๐,๐๐๐	๑๐,๐๐๐,๐๐๐	ถนนที่ได้รับ การพัฒนา	มีการคมนาคมที่ สะดวกรวดเร็ว	กองช่าง
๖๘	ก่อสร้างถนน คสล. สาย ทำน้ำแห้ง หมู่ ๔ - สายไสต่อ	จัดจ้างก่อสร้าง ถนน คสล.	กว้าง ๔ เมตร ระยะทาง ๑,๕๐๐ เมตร	๑๐,๐๐๐,๐๐๐	๑๐,๐๐๐,๐๐๐	๑๐,๐๐๐,๐๐๐	๑๐,๐๐๐,๐๐๐	๑๐,๐๐๐,๐๐๐	ถนนที่ได้รับ การพัฒนา	มีการคมนาคมที่ สะดวกรวดเร็ว	กองช่าง
๖๙	ก่อสร้างถนน คสล. สาย บ้านนางเขียว -หนองหมี หมู่ ๔	จัดจ้างก่อสร้าง ถนน คสล.	กว้าง ๔ เมตร ระยะทาง ๑,๕๐๐ เมตร	๙,๘๐๐,๐๐๐	๙,๘๐๐,๐๐๐	๙,๘๐๐,๐๐๐	๙,๘๐๐,๐๐๐	๙,๘๐๐,๐๐๐	ถนนที่ได้รับ การพัฒนา	มีการคมนาคมที่ สะดวกรวดเร็ว	กองช่าง
๗๐	ปรับปรุงถนน คสล. สาย สวนนางประไพ หมู่ ๔- สวนนายส่อง	จัดจ้าง ปรับปรุงถนน	กว้าง ๕ เมตร ระยะทาง ๕๐๐ เมตร	๕๐๐,๐๐๐	๕๐๐,๐๐๐	๕๐๐,๐๐๐	๕๐๐,๐๐๐	๕๐๐,๐๐๐	ถนนที่ได้รับ การพัฒนา	มีการคมนาคมที่ สะดวกรวดเร็ว	กองช่าง
๗๑	ก่อสร้างถนนลาดยางแอส ฟัลท์ติกคอนกรีตสายบ้าน ท่ากลิ้ง-หมู่ ๑๐ ตำบล ท่าเคย	จัดจ้างก่อสร้าง ถนนลาดยาง	กว้าง ๖ เมตร ระยะทาง ๓,๐๐๐ เมตร	๑๐,๐๐๐,๐๐๐	๑๐,๐๐๐,๐๐๐	๑๐,๐๐๐,๐๐๐	๑๐,๐๐๐,๐๐๐	๑๐,๐๐๐,๐๐๐	ถนนที่ได้รับ การพัฒนา	มีการคมนาคมที่ สะดวกรวดเร็ว	กองช่าง
๗๒	ก่อสร้างถนนลาดยางแอส ฟัลท์ติกคอนกรีตสาย คลองห่อ-ทุ่งรังชัน	จัดจ้างก่อสร้าง ถนนลาดยาง	กว้าง ๕ เมตร ระยะทาง ๒,๐๐๐ เมตร	๑๐,๐๐๐,๐๐๐	๑๐,๐๐๐,๐๐๐	๑๐,๐๐๐,๐๐๐	๑๐,๐๐๐,๐๐๐	๑๐,๐๐๐,๐๐๐	ถนนที่ได้รับ การพัฒนา	มีการคมนาคมที่ สะดวกรวดเร็ว	กองช่าง

๑.๑ แผนงานเคหะและชุมชน

ที่	โครงการ	วัตถุประสงค์	เป้าหมาย (ผลผลิตของ โครงการ)	งบประมาณและที่ผ่านมา					ตัวชี้วัด (KPL)	ผลที่คาดว่าจะ ได้รับ	หน่วยงาน รับผิดชอบ หลัก
				๒๕๖๖ (บาท)	๒๕๖๗ (บาท)	๒๕๖๘ (บาท)	๒๕๖๙ (บาท)	๒๕๗๐ (บาท)			
๗๓	ก่อสร้างถนนลาดยางสายบ้านท่ากั้ง -ควนรัชดา-ไม้เรียบ	จัดจ้างก่อสร้างถนนลาดยาง	กว้าง ๖ เมตร ระยะทาง ๓,๐๐๐ เมตร	๙,๙๐๐,๐๐๐	๙,๙๐๐,๐๐๐	๙,๙๐๐,๐๐๐	๙,๙๐๐,๐๐๐	๙,๙๐๐,๐๐๐	ถนนที่ได้รับ การพัฒนา	มีการคมนาคมที่ สะดวกรวดเร็ว	กองช่าง
๗๔	บุกเบิกถนนสายทำน้ำแห้ง หมู่ ๔ - คลองเข้ หมู่ ๒	จัดจ้างบุกเบิกถนน	กว้าง ๕ เมตร ระยะทาง ๑,๐๐๐ เมตร	๕๐๐,๐๐๐	๕๐๐,๐๐๐	๕๐๐,๐๐๐	๕๐๐,๐๐๐	๕๐๐,๐๐๐	ถนนที่ได้รับ การพัฒนา	มีการคมนาคมที่ สะดวกรวดเร็ว	กองช่าง
๗๕	ก่อสร้างถนนลาดยางสายบ้านนายหน่วง หมู่ ๔ - ต.ท่าเคย	จัดจ้างก่อสร้างถนนลาดยาง	กว้าง ๕ เมตร ระยะทาง ๑,๕๐๐ เมตร	๑๐,๐๐๐,๐๐๐	๑๐,๐๐๐,๐๐๐	๑๐,๐๐๐,๐๐๐	๑๐,๐๐๐,๐๐๐	๑๐,๐๐๐,๐๐๐	ถนนที่ได้รับ การพัฒนา	มีการคมนาคมที่ สะดวกรวดเร็ว	กองช่าง
๗๖	ซ่อมแซมถนนลาดยางสายม่วงเปรี้ยว หมู่ ๔-ไสต้อ	จัดจ้างซ่อมแซมถนน	กว้าง ๔ เมตร ระยะทาง ๑,๐๐๐ เมตร	๖๘๐,๐๐๐	๖๘๐,๐๐๐	๖๘๐,๐๐๐	๖๘๐,๐๐๐	๖๘๐,๐๐๐	ถนนที่ได้รับ การพัฒนา	มีการคมนาคมที่ สะดวกรวดเร็ว	กองช่าง
๗๗	ก่อสร้างถนนน้ำล้นผ่านตรอกด้วน หมู่ ๔	จัดจ้างก่อสร้างถนน	กว้าง ๘ เมตร ระยะทาง ๔๒ เมตร	๒,๖๐๐,๐๐๐	๒,๖๐๐,๐๐๐	๒,๖๐๐,๐๐๐	๒,๖๐๐,๐๐๐	๒,๖๐๐,๐๐๐	ถนนที่ได้รับ การพัฒนา	มีการคมนาคมที่ สะดวกรวดเร็ว	กองช่าง
๗๘	ก่อสร้าง ลาดยางแอสฟัลท์ติดคอนกรีตสายทำน้ำแห้ง หมู่ ๔-สำนักสงฆ์หนองบัว ต.ท่าเคย	จัดจ้างก่อสร้างถนน ลาดยาง	กว้าง ๗ เมตร ระยะทาง ๕,๐๐๐ เมตร	๑๐,๐๐๐,๐๐๐	๑๐,๐๐๐,๐๐๐	๑๐,๐๐๐,๐๐๐	๑๐,๐๐๐,๐๐๐	๑๐,๐๐๐,๐๐๐	ถนนที่ได้รับ การพัฒนา	มีการคมนาคมที่ สะดวกรวดเร็ว	กองช่าง

๑.๑ แผนงานเคหะและชุมชน

ที่	โครงการ	วัตถุประสงค์	เป้าหมาย (ผลผลิตของ โครงการ)	งบประมาณและที่ผ่านมา					ตัวชี้วัด (KPL)	ผลที่คาดว่าจะ ได้รับ	หน่วยงาน รับผิดชอบ หลัก
				๒๕๖๖ (บาท)	๒๕๖๗ (บาท)	๒๕๖๘ (บาท)	๒๕๖๙ (บาท)	๒๕๗๐ (บาท)			
๗๙	ก่อสร้าง คสล.สาย ทำน้ำแข็ง หมู่ ๔-สำนัก สงฆ์หนองบัว ต.ท่าเคย	จัดจ้างก่อสร้าง ถนน คสล.	กว้าง ๗ เมตร ระยะทาง ๕,๐๐๐ เมตร	๒,๐๐๐,๐๐๐	๒,๐๐๐,๐๐๐	๒,๐๐๐,๐๐๐	๒,๐๐๐,๐๐๐	๒,๐๐๐,๐๐๐	ถนนที่ได้รับ การพัฒนา	มีการคมนาคมที่ สะดวกรวดเร็ว	กองช่าง
๘๐	บุกเบิกถนนสาย ๔๑ บ้านนายไพบูรณ์ ชาญเสนาะ หมู่ ๔- โรงเรียนโตนดสูง	จัดจ้างบุกเบิก ถนน	กว้าง ๖ เมตร ระยะทาง ๓,๐๐๐ เมตร	๑,๐๐๐,๐๐๐	๑,๐๐๐,๐๐๐	๑,๐๐๐,๐๐๐	๑,๐๐๐,๐๐๐	๑,๐๐๐,๐๐๐	ถนนที่ได้รับ การพัฒนา	มีการคมนาคมที่ สะดวกรวดเร็ว	กองช่าง
๘๑	ก่อสร้างถนนลาดยางแอส ฟัลท์ติกคอนกรีตสายบ้าน ท่าชะ-วัดนันทาราม	จัดจ้างก่อสร้าง ถนนลาดยาง	กว้าง ๖ เมตร ระยะทาง ๔,๐๐๐ เมตร	๑๐,๐๐๐,๐๐๐	๑๐,๐๐๐,๐๐๐	๑๐,๐๐๐,๐๐๐	๑๐,๐๐๐,๐๐๐	๑๐,๐๐๐,๐๐๐	ถนนที่ได้รับ การพัฒนา	มีการคมนาคมที่ สะดวกรวดเร็ว	กองช่าง
๘๒	ก่อสร้างถนนลาดยางแอส ฟัลท์ติกคอนกรีตสายบ้าน ม่วงเปรี้ยว -หมู่ ๑๐ ต.ท่าเคย	จัดจ้างก่อสร้าง ถนนลาดยาง เคย (ซอย บ้าน นายหน่วง)	กว้าง ๖ เมตร ระยะทาง ๒,๐๐๐ เมตร	๑๐,๐๐๐,๐๐๐	๑๐,๐๐๐,๐๐๐	๑๐,๐๐๐,๐๐๐	๑๐,๐๐๐,๐๐๐	๑๐,๐๐๐,๐๐๐	ถนนที่ได้รับ การพัฒนา	มีการคมนาคมที่ สะดวกรวดเร็ว	กองช่าง
๘๓	ก่อสร้างถนนลาดยาง พาราแอสฟัลท์ติก คอนกรีตสายบ้าน ม่วงเปรี้ยว --หมู่ ๑๐ ต.ท่าเคย	จัดจ้างก่อสร้าง ถนนลาดยาง (ซอยบ้าน นายหน่วง)	กว้าง ๖ เมตร ระยะทาง ๒,๐๐๐ เมตร	๑๐,๐๐๐,๐๐๐	๑๐,๐๐๐,๐๐๐	๑๐,๐๐๐,๐๐๐	๑๐,๐๐๐,๐๐๐	๑๐,๐๐๐,๐๐๐	ถนนที่ได้รับ การพัฒนา	มีการคมนาคมที่ สะดวกรวดเร็ว	กองช่าง

๑.๑ แผนงานเคหะและชุมชน

ที่	โครงการ	วัตถุประสงค์	เป้าหมาย (ผลผลิตของ โครงการ)	งบประมาณและที่ผ่านมา					ตัวชี้วัด (KPL)	ผลที่คาดว่าจะ ได้รับ	หน่วยงาน รับผิดชอบ หลัก
				๒๕๖๖ (บาท)	๒๕๖๗ (บาท)	๒๕๖๘ (บาท)	๒๕๖๙ (บาท)	๒๕๗๐ (บาท)			
๘๔	ก่อสร้างถนนลาดยาง แอสฟัลท์ติกคอนกรีต สายทำน้ำแข็ง หมู่ ๔ - ตรอกด้วน	จัดจ้าง ก่อสร้าง ถนนลาดยาง	กว้าง ๖ เมตร ระยะทาง ๒,๐๐๐ เมตร	๑๐,๐๐๐,๐๐๐	๑๐,๐๐๐,๐๐๐	๑๐,๐๐๐,๐๐๐	๑๐,๐๐๐,๐๐๐	๑๐,๐๐๐,๐๐๐	ถนนที่ได้รับ การพัฒนา	มีการคมนาคมที่ สะดวกรวดเร็ว	กองช่าง
๘๕	ก่อสร้างถนนลาดยางพารา แอสฟัลท์ติกคอนกรีต สาย ทำน้ำแข็ง ม.๔ ต.คลองไทร เชื่อม วัดหนองบัว ม. ๑๑ ต.ท่าเคย อ.ท่าฉาง จ.สุราษฎร์ธานี	จัดจ้าง ก่อสร้าง ถนนลาดยาง	กว้าง ๖ เมตร ระยะทาง ๔,๐๐๐ เมตร หนา ๐.๑๕ เมตร ยกระดับถม พื้นที่ทางหนา ๐.๓๕ เมตร	๙,๓๘๖,๐๐๐	๙,๓๘๖,๐๐๐	๙,๓๘๖,๐๐๐	๙,๓๘๖,๐๐๐	๙,๓๘๖,๐๐๐	ถนนที่ได้รับ การพัฒนา	มีการคมนาคมที่ สะดวกรวดเร็ว	กองช่าง
๘๖	ก่อสร้างถนน คสล. หัวสะพานท่ากลิ้ง หมู่ ๔	จัดจ้าง ก่อสร้าง ถนน คสล.	กว้าง ๗ เมตร ระยะทาง ๖๕ เมตร	๖,๐๐๐,๐๐๐	๖,๐๐๐,๐๐๐	๖,๐๐๐,๐๐๐	๖,๐๐๐,๐๐๐	๖,๐๐๐,๐๐๐	ถนนที่ได้รับ การพัฒนา	มีการคมนาคมที่ สะดวกรวดเร็ว	กองช่าง
๘๗	ก่อสร้างถนนลาดยางสาย บ้านนางเขียว-บ้านนาย หน่วง หมู่ ๔	จัดจ้าง ถนนลาดยาง	กว้าง ๕ เมตร ระยะทาง ๒,๐๐๐ เมตร	๑๐,๐๐๐,๐๐๐	๑๐,๐๐๐,๐๐๐	๑๐,๐๐๐,๐๐๐	๑๐,๐๐๐,๐๐๐	๑๐,๐๐๐,๐๐๐	ถนนที่ได้รับ การพัฒนา	มีการคมนาคมที่ สะดวกรวดเร็ว	กองช่าง

๑.๑ แผนงานเคหะและชุมชน

ที่	โครงการ	วัตถุประสงค์	เป้าหมาย (ผลผลิตของ โครงการ)	งบประมาณและที่ผ่านมา					ตัวชี้วัด (KPL)	ผลที่คาดว่าจะได้รับ	หน่วยงาน รับผิดชอบ หลัก
				๒๕๖๖ (บาท)	๒๕๖๗ (บาท)	๒๕๖๘ (บาท)	๒๕๖๙ (บาท)	๒๕๗๐ (บาท)			
๘๘	ก่อสร้างถนน คสล. สาย บ้านนายกนก หมู่ ๔ - ไสต้อ	จัดจ้าง ก่อสร้าง ถนน คสล.	กว้าง ๖ เมตร ระยะทาง ๑,๐๐๐ เมตร	๖,๒๔๑,๐๐๐	๖,๒๔๑,๐๐๐	๖,๒๔๑,๐๐๐	๖,๒๔๑,๐๐๐	๖,๒๔๑,๐๐๐	ถนนที่ได้รับ การพัฒนา	มีการคมนาคมที่ สะดวกรวดเร็ว	กองช่าง
๘๙	ก่อสร้างถนน คสล.สาย ทางเข้าประปา บ้าน น.ส. จงจิต คชานันท์ หมู่ ๔	จัดจ้าง ก่อสร้าง ถนน คสล.	กว้าง ๖ เมตร ระยะทาง ๘๐ เมตร	๔๐๐,๐๐๐	๔๐๐,๐๐๐	๔๐๐,๐๐๐	๔๐๐,๐๐๐	๔๐๐,๐๐๐	ถนนที่ได้รับ การพัฒนา	มีการคมนาคมที่ สะดวกรวดเร็ว	กองช่าง

๑.๑ แผนงานเคหะและชุมชน

ที่	โครงการ	วัตถุประสงค์	เป้าหมาย (ผลผลิตของ โครงการ)	งบประมาณและที่ผ่านมา					ตัวชี้วัด (KPL)	ผลที่คาดว่าจะ ได้รับ	หน่วยงาน รับผิดชอบ หลัก
				๒๕๖๖ (บาท)	๒๕๖๗ (บาท)	๒๕๖๘ (บาท)	๒๕๖๙ (บาท)	๒๕๗๐ (บาท)			
๙๐	ก่อสร้างถนน คสล. สายบ้านเข็ญร ซอย ๒ หมู่ ๕	จัดจ้างก่อสร้างถนน คสล.	กว้าง ๕ เมตร ระยะทาง ๑,๐๐๐ เมตร	๓,๒๕๐,๐๐๐	๓,๒๕๐,๐๐๐	๓,๒๕๐,๐๐๐	๓,๒๕๐,๐๐๐	๓,๒๕๐,๐๐๐	ถนนที่ได้รับ การพัฒนา	มีการคมนาคมที่ สะดวกรวดเร็ว	กองช่าง
๙๑	ก่อสร้างถนน คสล. สายบ้านนายยม หมู่ ๕-ต.มะลวน	จัดจ้างก่อสร้างถนน คสล.	กว้าง ๔ เมตร ระยะทาง ๑,๐๐๐ เมตร	๕๐๐,๐๐๐	๕๐๐,๐๐๐	๕๐๐,๐๐๐	๕๐๐,๐๐๐	๕๐๐,๐๐๐	ถนนที่ได้รับ การพัฒนา	มีการคมนาคมที่ สะดวกรวดเร็ว	กองช่าง
๙๒	บุกเบิกถนนสายริมทางรถไฟ หมู่ ๕ – หมู่ ๓ ต.มะลวน	จัดจ้างบุกเบิกถนน	กว้าง ๕ เมตร ระยะทาง ๑,๐๐๐ เมตร	๘๕๐,๐๐๐	๘๕๐,๐๐๐	๘๕๐,๐๐๐	๘๕๐,๐๐๐	๘๕๐,๐๐๐	ถนนที่ได้รับ การพัฒนา	มีการคมนาคมที่ สะดวกรวดเร็ว	กองช่าง
๙๓	บุกเบิกถนนสายริมทางรถไฟ หมู่ ๕- หมู่ ๓ ต.คลองไทร	จัดจ้างบุกเบิกถนน	กว้าง ๖ เมตร ระยะทาง ๕๐๐ เมตร	๑,๐๐๐,๐๐๐	๑,๐๐๐,๐๐๐	๑,๐๐๐,๐๐๐	๑,๐๐๐,๐๐๐	๑,๐๐๐,๐๐๐	ถนนที่ได้รับ การพัฒนา	มีการคมนาคมที่ สะดวกรวดเร็ว	กองช่าง
๙๔	บุกเบิกถนนสายบ้านเข็ญร หมู่ ๕ ต่อเขตถนนดอนใหญ่ หลังบ้านนายสวาท ศักดา	จัดจ้างบุกเบิกถนน	กว้าง ๖ เมตร ระยะทาง ๑,๐๐๐ เมตร	๒,๐๐๐,๐๐๐	๒,๐๐๐,๐๐๐	๒,๐๐๐,๐๐๐	๒,๐๐๐,๐๐๐	๒,๐๐๐,๐๐๐	ถนนที่ได้รับ การพัฒนา	มีการคมนาคมที่ สะดวกรวดเร็ว	กองช่าง
๙๕	ก่อสร้างถนน คสล. สายบ้านนางปากแดง หมู่ ๕	จัดจ้างก่อสร้างถนน คสล.	กว้าง ๔ เมตร ระยะทาง ๕๐๐ เมตร	๑,๐๐๐,๐๐๐	๑,๐๐๐,๐๐๐	๑,๐๐๐,๐๐๐	๑,๐๐๐,๐๐๐	๑,๐๐๐,๐๐๐	ถนนที่ได้รับ การพัฒนา	มีการคมนาคมที่ สะดวกรวดเร็ว	กองช่าง

๑.๑ แผนงานเคหะและชุมชน

ที่	โครงการ	วัตถุประสงค์	เป้าหมาย (ผลผลิตของ โครงการ)	งบประมาณและที่ผ่านมา					ตัวชี้วัด (KPL)	ผลที่คาดว่าจะได้รับ	หน่วยงาน รับผิดชอบ หลัก
				๒๕๖๖ (บาท)	๒๕๖๗ (บาท)	๒๕๖๘ (บาท)	๒๕๖๙ (บาท)	๒๕๗๐ (บาท)			
๙๖	ก่อสร้างถนน คสล. สาย บ้านนายด้วน-บ้านนาย โกวิทย์ หมู่ ๖	จัดจ้างก่อสร้าง ถนน คสล.	กว้าง ๔ เมตร ระยะทาง ๓๐๐ เมตร	๗๘๐,๐๐๐	๗๘๐,๐๐๐	๗๘๐,๐๐๐	๗๘๐,๐๐๐	๗๘๐,๐๐๐	ถนนที่ได้รับ การพัฒนา	มีการคมนาคมที่ สะดวกรวดเร็ว	กองช่าง
๙๗	ก่อสร้าง/บุกเบิกถนนสาย บ้านนายโกวิทย์ หมู่ ๖ – ปศุสัตว์ ต.มะกลวง	จัดจ้าง ก่อสร้าง/ บุกเบิกถนน	กว้าง ๔ เมตร ระยะทาง ๑,๐๐๐ เมตร	๗๘๐,๐๐๐	๗๘๐,๐๐๐	๗๘๐,๐๐๐	๗๘๐,๐๐๐	๗๘๐,๐๐๐	ถนนที่ได้รับ การพัฒนา	มีการคมนาคมที่ สะดวกรวดเร็ว	กองช่าง
๙๘	ปรับปรุงถนนสายบ้าน นายด้วน หมู่ ๖- ควนตาทอง (ถนนจำลอง)	จัดจ้าง ปรับปรุงถนน	กว้าง ๔ เมตร ระยะทาง ๘๐๐ เมตร	๕๔๔,๐๐๐	๕๔๔,๐๐๐	๕๔๔,๐๐๐	๕๔๔,๐๐๐	๕๔๔,๐๐๐	ถนนที่ได้รับ การพัฒนา	มีการคมนาคมที่ สะดวกรวดเร็ว	กองช่าง
๙๙	ปรับปรุงถนนสายจำลอง หมู่ ๒,๓,๔ และ ๖	จัดจ้าง ปรับปรุงถนน	กว้าง ๘ เมตร ระยะทาง ๔,๐๐๐ เมตร	๓,๐๐๐,๐๐๐	๓,๐๐๐,๐๐๐	๓,๐๐๐,๐๐๐	๓,๐๐๐,๐๐๐	๓,๐๐๐,๐๐๐	ถนนที่ได้รับ การพัฒนา	มีการคมนาคมที่ สะดวกรวดเร็ว	กองช่าง
๑๐๐	ปรับปรุงถนนสายใสสระ- ห้วยไฟกา-ห้วยยาย เซ หมู่ ๖	จัดจ้าง ปรับปรุงถนน	กว้าง ๔ เมตร ระยะทาง ๑,๒๐๐ เมตร	๘๑๖,๐๐๐	๘๑๖,๐๐๐	๘๑๖,๐๐๐	๘๑๖,๐๐๐	๘๑๖,๐๐๐	ถนนที่ได้รับ การพัฒนา	มีการคมนาคมที่ สะดวกรวดเร็ว	กองช่าง
๑๐๑	ปรับปรุงผิวจราจร ถนนลาดยางแอสฟัลท์ ตึกคอนกรีตสายเอเชีย หมู่ ๖ - คลองสินทอง	จัดจ้าง ปรับปรุงถนน	กว้าง ๖ เมตร ระยะทาง ๕,๕๐๐ เมตร	๑๐,๐๐๐,๐๐๐	๑๐,๐๐๐,๐๐๐	๑๐,๐๐๐,๐๐๐	๑๐,๐๐๐,๐๐๐	๑๐,๐๐๐,๐๐๐	ถนนที่ได้รับ การพัฒนา	มีการคมนาคมที่ สะดวกรวดเร็ว	กองช่าง

๑.๑ แผนงานเคหะและชุมชน

ที่	โครงการ	วัตถุประสงค์	เป้าหมาย (ผลผลิตของ โครงการ)	งบประมาณและที่ผ่านมา					ตัวชี้วัด (KPL)	ผลที่คาดว่าจะได้รับ	หน่วยงาน รับผิดชอบ หลัก
				๒๕๖๖ (บาท)	๒๕๖๗ (บาท)	๒๕๖๘ (บาท)	๒๕๖๙ (บาท)	๒๕๗๐ (บาท)			
๑๐๒	ก่อสร้างถนน คสล. สาย บ้านนายด้วน หมู่ ๖- ดอนคุณ	จัดจ้างก่อสร้าง ถนน คสล.	กว้าง ๕ เมตร ระยะทาง ๑,๐๐๐ เมตร	๕,๐๐๐,๐๐๐	๕,๐๐๐,๐๐๐	๕,๐๐๐,๐๐๐	๕,๐๐๐,๐๐๐	๕,๐๐๐,๐๐๐	ถนนที่ได้รับ การพัฒนา	มีการคมนาคมที่ สะดวกรวดเร็ว	กองช่าง
๑๐๓	ก่อสร้างถนน คสล. สาย บ้านนายด้วน หมู่ ๖-บ้าน นายโกวิท	จัดจ้างก่อสร้าง ถนน คสล.	กว้าง ๕ เมตร ระยะทาง ๑,๐๐๐ เมตร	๒,๕๐๐,๐๐๐	๒,๕๐๐,๐๐๐	๒,๕๐๐,๐๐๐	๒,๕๐๐,๐๐๐	๒,๕๐๐,๐๐๐	ถนนที่ได้รับ การพัฒนา	มีการคมนาคมที่ สะดวกรวดเร็ว	กองช่าง
๑๐๔	ก่อสร้างถนน คสล. สาย บ้านกิ่งห้วย หมู่ ๖	จัดจ้างก่อสร้าง ถนน คสล.	กว้าง ๔ เมตร ระยะทาง ๕๐๐ เมตร	๒,๐๐๐,๐๐๐	๒,๐๐๐,๐๐๐	๒,๐๐๐,๐๐๐	๒,๐๐๐,๐๐๐	๒,๐๐๐,๐๐๐	ถนนที่ได้รับ การพัฒนา	มีการคมนาคมที่ สะดวกรวดเร็ว	กองช่าง
๑๐๕	บุกเบิกถนนสายจำลอง หมู่ ๖	จัดจ้างบุกเบิก ถนน	กว้าง ๖ เมตร ระยะทาง ๑,๐๐๐ เมตร	๑,๐๒๐,๐๐๐	๑,๐๒๐,๐๐๐	๑,๐๒๐,๐๐๐	๑,๐๒๐,๐๐๐	๑,๐๒๐,๐๐๐	ถนนที่ได้รับ การพัฒนา	มีการคมนาคมที่ สะดวกรวดเร็ว	กองช่าง
๑๐๖	ก่อสร้างถนน คสล. สาย บ้านควนสุวรรณ หมู่ ๖-ควนรัชดา	จัดจ้างก่อสร้าง ถนน คสล.	กว้าง ๕ เมตร ระยะทาง ๑,๗๐๐ เมตร	๙,๘๐๐,๐๐๐	๙,๘๐๐,๐๐๐	๙,๘๐๐,๐๐๐	๙,๘๐๐,๐๐๐	๙,๘๐๐,๐๐๐	ถนนที่ได้รับ การพัฒนา	มีการคมนาคมที่ สะดวกรวดเร็ว	กองช่าง
๑๐๗	ก่อสร้างถนน คสล. สาย หน้าศาลาพ่อท่านนุ้ย หมู่ ๖ - ควนตาทอง	จัดจ้างก่อสร้าง ถนน คสล.	กว้าง ๕ เมตร ระยะทาง ๖๗๐ เมตร	๓,๓๕๐,๐๐๐	๓,๓๕๐,๐๐๐	๓,๓๕๐,๐๐๐	๓,๓๕๐,๐๐๐	๓,๓๕๐,๐๐๐	ถนนที่ได้รับ การพัฒนา	มีการคมนาคมที่ สะดวกรวดเร็ว	กองช่าง

๑.๑ แผนงานเคหะและชุมชน

ที่	โครงการ	วัตถุประสงค์	เป้าหมาย (ผลผลิตของ โครงการ)	งบประมาณและที่ผ่านมา					ตัวชี้วัด (KPL)	ผลที่คาดว่าจะได้รับ	หน่วยงาน รับผิดชอบ หลัก
				๒๕๖๖ (บาท)	๒๕๖๗ (บาท)	๒๕๖๘ (บาท)	๒๕๖๙ (บาท)	๒๕๗๐ (บาท)			
๑๐๘	ก่อสร้างถนนลาดยางสาย แอสฟัลท์ติดคอนกรีต ถนนจำลอง หมู่ ๖ - หมู่ ๔	จัดจ้างก่อสร้าง ถนนลาดยาง	กว้าง ๕ เมตร ระยะทาง ๓,๐๐๐ เมตร	๑๕,๐๐๐,๐๐๐	๑๕,๐๐๐,๐๐๐	๑๕,๐๐๐,๐๐๐	๑๕,๐๐๐,๐๐๐	๑๕,๐๐๐,๐๐๐	ถนนที่ได้รับ การพัฒนา	มีการคมนาคมที่ สะดวกรวดเร็ว	กองช่าง
๑๐๙	ปรับปรุงถนนสายบ้าน นางพลัด หมู่ ๖	จัดจ้าง ปรับปรุงถนน	กว้าง ๓ เมตร ระยะทาง ๓,๐๐๐ เมตร	๕๐๐,๐๐๐	๕๐๐,๐๐๐	๕๐๐,๐๐๐	๕๐๐,๐๐๐	๕๐๐,๐๐๐	ถนนที่ได้รับ การพัฒนา	มีการคมนาคมที่ สะดวกรวดเร็ว	กองช่าง
๑๑๐	ก่อสร้างถนน คสล. สาย ข้างโรงท่อประจักษ์ หมู่ ๖	จัดจ้างก่อสร้าง ถนน คสล.	กว้าง ๔ เมตร ระยะทาง ๕๐๐ เมตร	๑,๐๐๐,๐๐๐	๑,๐๐๐,๐๐๐	๑,๐๐๐,๐๐๐	๑,๐๐๐,๐๐๐	๑,๐๐๐,๐๐๐	ถนนที่ได้รับ การพัฒนา	มีการคมนาคมที่ สะดวกรวดเร็ว	กองช่าง
๑๑๑	ก่อสร้างถนน คสล. สาย ห้วยยายเซ หมู่ ๖	จัดจ้างก่อสร้าง ถนน คสล.	กว้าง ๔ เมตร ระยะทาง ๕๐๐ เมตร	๑,๐๐๐,๐๐๐	๑,๐๐๐,๐๐๐	๑,๐๐๐,๐๐๐	๑,๐๐๐,๐๐๐	๑,๐๐๐,๐๐๐	ถนนที่ได้รับ การพัฒนา	มีการคมนาคมที่ สะดวกรวดเร็ว	กองช่าง
๑๑๒	ก่อสร้างถนน คสล. สาย บ้านนายปรีชา รัตนวุฒิ หมู่ ๖	จัดจ้างก่อสร้าง ถนน คสล.	กว้าง ๔ เมตร ระยะทาง ๑,๐๐๐ เมตร	๕๐๐,๐๐๐	๕๐๐,๐๐๐	๕๐๐,๐๐๐	๕๐๐,๐๐๐	๕๐๐,๐๐๐	ถนนที่ได้รับ การพัฒนา	มีการคมนาคมที่ สะดวกรวดเร็ว	กองช่าง
๑๑๓	ก่อสร้างถนน คสล. สาย ม่วงกิ่งห้อย - บ้านนาย ปรีชา รัตนวุฒิ หมู่ ๖	จัดจ้าง ก่อสร้าง ถนน คสล	กว้าง ๔ เมตร ระยะทาง ๒๐๐ เมตร	๖๒๔,๐๐๐	๖๒๔,๐๐๐	๖๒๔,๐๐๐	๖๒๔,๐๐๐	๖๒๔,๐๐๐	ถนนที่ได้รับ การพัฒนา	มีการคมนาคมที่ สะดวกรวดเร็ว	กองช่าง

๑.๑ แผนงานเคหะและชุมชน

ที่	โครงการ	วัตถุประสงค์	เป้าหมาย (ผลผลิตของ โครงการ)	งบประมาณและที่ผ่านมา					ตัวชี้วัด (KPL)	ผลที่คาดว่าจะ ได้รับ	หน่วยงาน รับผิดชอบ หลัก
				๒๕๖๖ (บาท)	๒๕๖๗ (บาท)	๒๕๖๘ (บาท)	๒๕๖๙ (บาท)	๒๕๗๐ (บาท)			
๑๑๔	ก่อสร้างถนนลาดยางสายบ้านนายศิลป์ หมู่ ๗-คลองลำว้าง	จัดจ้างก่อสร้างถนนลาดยาง	กว้าง ๕ เมตร ระยะทาง ๓,๐๐๐ เมตร	๑๐,๐๐๐,๐๐๐	๑๐,๐๐๐,๐๐๐	๑๐,๐๐๐,๐๐๐	๑๐,๐๐๐,๐๐๐	๑๐,๐๐๐,๐๐๐	ถนนที่ได้รับพัฒนา	มีการคมนาคมที่สะดวกรวดเร็ว	กองช่าง
๑๑๕	ก่อสร้างถนน คสล.สายดอนใหญ่ ซอย ๓ หมู่ ๗	จัดจ้างก่อสร้างถนนคสล.	กว้าง ๔ เมตร ระยะทาง ๑๖๐ เมตร	๑,๖๒๕,๐๐๐	๑,๖๒๕,๐๐๐	๑,๖๒๕,๐๐๐	๑,๖๒๕,๐๐๐	๑,๖๒๕,๐๐๐	ถนนที่ได้รับพัฒนา	มีการคมนาคมที่สะดวกรวดเร็ว	กองช่าง
๑๑๖	ปรับปรุงถนนลาดยางสายบ้านดอนใหญ่-ดอนเลียบ หมู่ ๗	จัดจ้างปรับปรุงถนน	กว้าง ๕ เมตร ระยะทาง ๒,๐๐๐ เมตร	๑,๘๐๐,๐๐๐	๑,๘๐๐,๐๐๐	๑,๘๐๐,๐๐๐	๑,๘๐๐,๐๐๐	๑,๘๐๐,๐๐๐	ถนนที่ได้รับพัฒนา	มีการคมนาคมที่สะดวกรวดเร็ว	กองช่าง
๑๑๗	ก่อสร้างถนน คสล. สายคลองชลประทาน หมู่ ๗ หน้าบ้านนายพยงค์-บ้านนายจันทนา	จัดจ้างก่อสร้างถนนคสล.	กว้าง ๕ เมตร ระยะทาง ๕๐๐ เมตร	๑,๖๒๕,๐๐๐	๑,๖๒๕,๐๐๐	๑,๖๒๕,๐๐๐	๑,๖๒๕,๐๐๐	๑,๖๒๕,๐๐๐	ถนนที่ได้รับพัฒนา	มีการคมนาคมที่สะดวกรวดเร็ว	กองช่าง
๑๑๘	ก่อสร้างถนน คสล. สายดอนเลียบ หมู่ ๗-ป่าตาล	จัดจ้างก่อสร้างถนนคสล.	กว้าง ๔ เมตร ระยะทาง ๒๐๐ เมตร	๘๐๐,๐๐๐	๘๐๐,๐๐๐	๘๐๐,๐๐๐	๘๐๐,๐๐๐	๘๐๐,๐๐๐	ถนนที่ได้รับพัฒนา	มีการคมนาคมที่สะดวกรวดเร็ว	กองช่าง
๑๑๙	บุกเบิกถนนสายศาลาดอนเลียบ คลองลำว้าง หมู่ ๗ พร้อมวางท่อบ่อพัก	จัดจ้างบุกเบิกถนน	ระยะทาง ๒,๐๐๐ เมตร	๕,๐๐๐,๐๐๐	๕,๐๐๐,๐๐๐	๕,๐๐๐,๐๐๐	๕,๐๐๐,๐๐๐	๕,๐๐๐,๐๐๐	ถนนที่ได้รับพัฒนา	มีการคมนาคมที่สะดวกรวดเร็ว	กองช่าง

๑.๑ แผนงานเคหะและชุมชน

ที่	โครงการ	วัตถุประสงค์	เป้าหมาย (ผลผลิตของ โครงการ)	งบประมาณและที่ผ่านมา					ตัวชี้วัด (KPL)	ผลที่คาดว่าจะได้รับ	หน่วยงาน รับผิดชอบ หลัก
				๒๕๖๖ (บาท)	๒๕๖๗ (บาท)	๒๕๖๘ (บาท)	๒๕๖๙ (บาท)	๒๕๗๐ (บาท)			
๑๒๐	ก่อสร้างถนน คสล. ซอย บ้านนายเนตร หมู่ ๗	จัดจ้างก่อสร้าง ถนน คสล.	กว้าง ๔ เมตร ระยะทาง ๔๐๐ เมตร	๑,๐๐๐,๐๐๐	๑๐,๐๐๐,๐๐๐	๑,๐๐๐,๐๐๐	๑,๐๐๐,๐๐๐	๑,๐๐๐,๐๐๐	ถนนที่ได้รับ การพัฒนา	มีการคมนาคมที่ สะดวกรวดเร็ว	กองช่าง
๑๒๑	ซ่อมสร้างถนนลาดยาง สายบ้านดอนใหญ่- ดอนเสียบ หมู่ ๗	จัดจ้างซ่อม สร้าง ถนนลาดยาง	กว้าง ๔ เมตร ระยะทาง ๓,๐๐๐ เมตร	๑๐,๐๐๐,๐๐๐	๑๐,๐๐๐,๐๐๐	๑๐,๐๐๐,๐๐๐	๑๐,๐๐๐,๐๐๐	๑๐,๐๐๐,๐๐๐	ถนนที่ได้รับ การพัฒนา	มีการคมนาคมที่ สะดวกรวดเร็ว	กองช่าง
๑๒๒	ปรับปรุงถนนสาย ดอนใหญ่ ซอย ๒ หมู่ ๗	จัดจ้าง ปรับปรุงถนน	กว้าง ๕ เมตร ระยะทาง ๑,๐๐๐ เมตร	๕๐๐,๐๐๐	๕๐๐,๐๐๐	๕๐๐,๐๐๐	๕๐๐,๐๐๐	๕๐๐,๐๐๐	ถนนที่ได้รับ การพัฒนา	มีการคมนาคมที่ สะดวกรวดเร็ว	กองช่าง

๑.๑ แผนงานเคหะและชุมชน

ที่	โครงการ	วัตถุประสงค์	เป้าหมาย (ผลผลิตของ โครงการ)	งบประมาณและที่ผ่านมา					ตัวชี้วัด (KPL)	ผลที่คาดว่าจะได้รับ	หน่วยงาน รับผิดชอบ หลัก
				๒๕๖๖ (บาท)	๒๕๖๗ (บาท)	๒๕๖๘ (บาท)	๒๕๖๙ (บาท)	๒๕๗๐ (บาท)			
๑๒๓	ก่อสร้างถนนลาดยางแอสฟัลต์ติกคอนกรีต หมู่ ๘ บ้านนาถึก ถนนสาย ๔๑๑๒-ถนนเอเชีย	จัดจ้างก่อสร้างถนนลาดยาง	กว้าง ๖ เมตร ระยะทาง ๒,๕๐๐ เมตร	๘,๒๕๐,๐๐๐	๘,๒๕๐,๐๐๐	๘,๒๕๐,๐๐๐	๘,๒๕๐,๐๐๐	๘,๒๕๐,๐๐๐	ถนนที่ได้รับการพัฒนา	มีการคมนาคมที่สะดวกรวดเร็ว	กองช่าง
๑๒๔	ซ่อมสร้างถนนลาดยางแอสฟัลต์ติกคอนกรีต ถนนสี่แยกบ้านนายข้า-ข้างปั้มน้ำมันผู้ใหญ่วิชสิทธิ์กุล หมู่ ๘	จัดจ้างซ่อมสร้างถนนลาดยาง	กว้าง ๔ เมตร ระยะทาง ๒,๕๐๐ เมตร	๑,๗๖๐,๐๐๐	๑,๗๖๐,๐๐๐	๑,๗๖๐,๐๐๐	๑,๗๖๐,๐๐๐	๑,๗๖๐,๐๐๐	ถนนที่ได้รับการพัฒนา	มีการคมนาคมที่สะดวกรวดเร็ว	กองช่าง
๑๒๕	ก่อสร้างถนนลาดยางสายเปรวพมา หมู่ ๘ เชื่อม หมู่ ๔ ต.มะกลวง อ.พุนพิน	จัดจ้างก่อสร้างถนนลาดยาง	กว้าง ๖ เมตร ระยะทาง ๒,๕๐๐ เมตร	๑๐,๐๐๐,๐๐๐	๑๐,๐๐๐,๐๐๐	๑๐,๐๐๐,๐๐๐	๑๐,๐๐๐,๐๐๐	๑๐,๐๐๐,๐๐๐	ถนนที่ได้รับการพัฒนา	มีการคมนาคมที่สะดวกรวดเร็ว	กองช่าง
๑๒๖	ปรับปรุงซ่อมแซมถนนคสล. หมู่ ๘ ซอยบ้านนางยุวดี เพชรพวงค์-นายไพรัช เพชรทอง	จัดจ้างปรับปรุงซ่อมแซมถนน	กว้าง ๔ เมตร ระยะทาง ๔๐๐ เมตร	๑,๕๐๐,๐๐๐	๑,๕๐๐,๐๐๐	๑,๕๐๐,๐๐๐	๑,๕๐๐,๐๐๐	๑,๕๐๐,๐๐๐	ถนนที่ได้รับการพัฒนา	ถนนที่ได้รับการพัฒนา	กองช่าง
๑๒๗	ก่อสร้างถนนลาดยางสายบ้านดอนคุณ-ถนนเอเชีย หมู่ ๘	จัดจ้างก่อสร้างถนนลาดยาง	กว้าง ๕ เมตร ระยะทาง ๒,๕๐๐ เมตร	๑๐,๐๐๐,๐๐๐	๑๐,๐๐๐,๐๐๐	๑๐,๐๐๐,๐๐๐	๑๐,๐๐๐,๐๐๐	๑๐,๐๐๐,๐๐๐	ถนนที่ได้รับการพัฒนา	ถนนที่ได้รับการพัฒนา	กองช่าง

๑.๑ แผนงานเคหะและชุมชน

ที่	โครงการ	วัตถุประสงค์	เป้าหมาย (ผลผลิตของ โครงการ)	งบประมาณและที่ผ่านมา					ตัวชี้วัด (KPL)	ผลที่คาดว่าจะได้รับ	หน่วยงาน รับผิดชอบ หลัก
				๒๕๖๖ (บาท)	๒๕๖๗ (บาท)	๒๕๖๘ (บาท)	๒๕๖๙ (บาท)	๒๕๗๐ (บาท)			
๑๒๘	ก่อสร้างถนน คสล. สาย เปรวพม่า หมู่ ๘ -วัด แหลมไผ่ ต.มะลวน	จัดจ้างก่อสร้าง ถนน คสล.	กว้าง ๔ เมตร ระยะทาง ๕๐๐ เมตร	๑,๐๐๐,๐๐๐	๑,๐๐๐,๐๐๐	๑,๐๐๐,๐๐๐	๑,๐๐๐,๐๐๐	๑,๐๐๐,๐๐๐	ถนนที่ได้รับ การพัฒนา	มีการคมนาคมที่ สะดวกรวดเร็ว	กองช่าง
๑๒๙	ก่อสร้างถนนลาดยาง พาราเอสพีลท์ติด คอนกรีต สายเปรวพม่า หมู่ ๘ ต.คลองไทร เขื่อม หมู่ ๔ ต.มะลวน	จัดจ้างก่อสร้าง ถนนลาดยาง	กว้าง ๖ เมตร ระยะทาง ๒,๕๐๐ เมตร	๑๐,๐๐๐,๐๐๐	๑๐,๐๐๐,๐๐๐	๑๐,๐๐๐,๐๐๐	๑๐,๐๐๐,๐๐๐	๑๐,๐๐๐,๐๐๐	ถนนที่ได้รับ การพัฒนา	มีการคมนาคมที่ สะดวกรวดเร็ว	กองช่าง
๑๓๐	ก่อสร้างถนนลาดยาง แอส ฟัลติกคอนกรีต สาย บ้าน ดอนคุณ ม.๘ ต.คลองไทร เขื่อม ม.๔ ต.มะลวน อ.พุนพิน จ.สุราษฎร์ธานี	จัดจ้างก่อสร้าง ถนนลาดยาง	กว้าง ๖ เมตร ระยะทาง ๒,๓๐๐ เมตรหนา ๐.๑๕ เมตร ยกระดับถม พื้นที่ทางหนา ๐.๓๕ เมตร	๘,๐๐๐,๐๐๐	๘,๐๐๐,๐๐๐	๘,๐๐๐,๐๐๐	๘,๐๐๐,๐๐๐	๘,๐๐๐,๐๐๐	ถนนที่ได้รับ การพัฒนา	มีการคมนาคมที่ สะดวกรวดเร็ว	กองช่าง
๑๓๑	ก่อสร้างถนนลาดยางพารา เอสพีลท์ติดคอนกรีต สาย ห้วยต้นตอ ม.๘ ต.มะลวน อ.พุนพิน เขื่อม ม.๓,๖,๙ เขื่อม ม.๑๑ ต.ท่าเคย อ.ท่าฉาง จ.สุราษฎร์ธานี	จัดจ้างก่อสร้าง ถนนลาดยาง	กว้าง ๖ เมตร ระยะทาง ๕,๐๐๐ เมตร หนา ๐.๑๕ เมตร	๑๐,๐๐๐,๐๐๐	๑๐,๐๐๐,๐๐๐	๑๐,๐๐๐,๐๐๐	๑๐,๐๐๐,๐๐๐	๑๐,๐๐๐,๐๐๐	ถนนที่ได้รับ การพัฒนา	มีการคมนาคมที่ สะดวกรวดเร็ว	กองช่าง

๑.๑ แผนงานเคหะและชุมชน

ที่	โครงการ	วัตถุประสงค์	เป้าหมาย (ผลผลิตของ โครงการ)	งบประมาณและที่ผ่านมา					ตัวชี้วัด (KPL)	ผลที่คาดว่าจะได้รับ	หน่วยงาน รับผิดชอบ หลัก
				๒๕๖๖ (บาท)	๒๕๖๗ (บาท)	๒๕๖๘ (บาท)	๒๕๖๙ (บาท)	๒๕๗๐ (บาท)			
๑๓๒	ก่อสร้างถนนลาดยาง แอสฟัลท์ติกคอนกรีต สายทับตาเรือง หมู่ ๙- หมู่ ๒ ต.ปากฉลุย	จัดจ้าง ก่อสร้าง ถนนลาดยาง	กว้าง ๖ เมตร ระยะทาง ๔,๐๐๐ เมตร	๑๘,๐๐๐,๐๐๐	๑๘,๐๐๐,๐๐๐	๑๘,๐๐๐,๐๐๐	๑๘,๐๐๐,๐๐๐	๑๘,๐๐๐,๐๐๐	ถนนที่ได้รับ การพัฒนา	มีการคมนาคมที่ สะดวกรวดเร็ว	กองช่าง
๑๓๓	ก่อสร้างถนนลาดยาง พาราแอสฟัลท์ติก คอนกรีตสายทับตาเรือง หมู่ ๙ -หมู่ ๒ ต.ปากฉลุย	จัดจ้าง ก่อสร้าง ถนนลาดยาง	กว้าง ๖ เมตร ระยะทาง ๔,๐๐๐ เมตร	๒๐,๐๐๐,๐๐๐	๒๐,๐๐๐,๐๐๐	๒๐,๐๐๐,๐๐๐	๒๐,๐๐๐,๐๐๐	๒๐,๐๐๐,๐๐๐	ถนนที่ได้รับ การพัฒนา	มีการคมนาคมที่ สะดวกรวดเร็ว	กองช่าง
๑๓๔	บุกเบิกถนนซอย แม่หม้าย หมู่ ๙	จัดจ้างบุกเบิก ถนน	กว้าง ๕ เมตร ระยะทาง ๑,๓๐๐ เมตร	๑,๑๐๕,๐๐๐	๑,๑๐๕,๐๐๐	๑,๑๐๕,๐๐๐	๑,๑๐๕,๐๐๐	๑,๑๐๕,๐๐๐	ถนนที่ได้รับ การพัฒนา	มีการคมนาคมที่ สะดวกรวดเร็ว	กองช่าง
๑๓๕	ปรับปรุงซ่อมแซมถนน ซอยเจริญสุข หมู่ ๙	จัดจ้าง ปรับปรุง ซ่อมแซมถนน	กว้าง ๕ เมตร ระยะทาง ๑,๕๐๐ เมตร	๑,๒๗๕,๐๐๐	๑,๒๗๕,๐๐๐	๑,๒๗๕,๐๐๐	๑,๒๗๕,๐๐๐	๑,๒๗๕,๐๐๐	ถนนที่ได้รับ การพัฒนา	มีการคมนาคมที่ สะดวกรวดเร็ว	กองช่าง
๑๓๖	ก่อสร้างถนน คสล. ซอย เจริญสุข หมู่ ๙	จัดจ้าง ก่อสร้างถนน คสล.	กว้าง ๔ เมตร ระยะทาง ๑,๐๐๐ เมตร	๒,๐๐๐,๐๐๐	๒,๐๐๐,๐๐๐	๒,๐๐๐,๐๐๐	๒,๐๐๐,๐๐๐	๒,๐๐๐,๐๐๐	ถนนที่ได้รับ การพัฒนา	มีการคมนาคมที่ สะดวกรวดเร็ว	กองช่าง

๑.๑ แผนงานเคหะและชุมชน

ที่	โครงการ	วัตถุประสงค์	เป้าหมาย (ผลผลิตของ โครงการ)	งบประมาณและที่ผ่านมา					ตัวชี้วัด (KPL)	ผลที่คาดว่าจะ ได้รับ	หน่วยงาน รับผิดชอบ หลัก
				๒๕๖๖ (บาท)	๒๕๖๗ (บาท)	๒๕๖๘ (บาท)	๒๕๖๙ (บาท)	๒๕๗๐ (บาท)			
๑๓๗	ก่อสร้างถนนลาดยาง พาราแอสฟัลท์ติก คอนกรีตสายป้อม ไม้เรียบ หมู่ ๙-ห้วย ต้นตอ หมู่ ๘ ต.มะลวน	จัดจ้าง ก่อสร้าง ถนนลาดยาง พารา	กว้าง ๕ เมตร ระยะทาง ๒,๐๐๐ เมตร	๑๐,๐๐๐,๐๐๐	๑๐,๐๐๐,๐๐๐	๑๐,๐๐๐,๐๐๐	๑๐,๐๐๐,๐๐๐	๑๐,๐๐๐,๐๐๐	ถนนที่ได้รับ การพัฒนา	มีการคมนาคมที่ สะดวกรวดเร็ว	กองช่าง
๑๓๘	ก่อสร้างถนนลาดยาง แอสฟัลท์ติกคอนกรีต สายไม้เรียบหมู่ ๙ - หมู่ ๑๐ ต.ท่าเคย	จัดจ้าง ก่อสร้าง ถนนลาดยาง	กว้าง ๘ เมตร ระยะทาง ๕,๐๐๐ เมตร	๑๐,๐๐๐,๐๐๐	๑๐,๐๐๐,๐๐๐	๑๐,๐๐๐,๐๐๐	๑๐,๐๐๐,๐๐๐	๑๐,๐๐๐,๐๐๐	ถนนที่ได้รับ การพัฒนา	มีการคมนาคมที่ สะดวกรวดเร็ว	กองช่าง
๑๓๙	ก่อสร้างถนนลาดยาง พาราแอสฟัลท์ติก คอนกรีตซอยตันหยง หมู่ ๙ ต.คลองไทร- วัดหนองบัว ต.ท่าเคย	จัดจ้าง ก่อสร้าง ถนนลาดยาง พารา	กว้าง ๖ เมตร ระยะทาง ๒,๓๐๐ เมตร	๑๐,๐๐๐,๐๐๐	๑๐,๐๐๐,๐๐๐	๑๐,๐๐๐,๐๐๐	๑๐,๐๐๐,๐๐๐	๑๐,๐๐๐,๐๐๐	ถนนที่ได้รับ การพัฒนา	มีการคมนาคมที่ สะดวกรวดเร็ว	กองช่าง
๑๔๐	ปรับปรุงยกระดับถนน สายทับตาเรือง หมู่ ๙- ต.ปากฉลุย	จัดจ้าง ปรับปรุง ยกระดับถนน	กว้าง ๕ เมตร ระยะทาง ๓,๕๐๐ เมตร	๒,๙๗๕,๐๐๐	๒,๙๗๕,๐๐๐	๒,๙๗๕,๐๐๐	๒,๙๗๕,๐๐๐	๒,๙๗๕,๐๐๐	ถนนที่ได้รับ การพัฒนา	มีการคมนาคมที่ สะดวกรวดเร็ว	กองช่าง
๑๔๑	บุกเบิกถนนสายบ้านนาย สมนึก หมู่ ๙ - ต.ท่าเคย	จัดจ้างบุกเบิก ถนน	กว้าง ๕ เมตร ระยะทาง ๒,๐๐๐ เมตร	๑,๗๐๐,๐๐๐	๑,๗๐๐,๐๐๐	๑,๗๐๐,๐๐๐	๑,๗๐๐,๐๐๐	๑,๗๐๐,๐๐๐	ถนนที่ได้รับ การพัฒนา	มีการคมนาคมที่ สะดวกรวดเร็ว	กองช่าง

๑.๑ แผนงานเคหะและชุมชน

ที่	โครงการ	วัตถุประสงค์	เป้าหมาย (ผลผลิตของ โครงการ)	งบประมาณและที่ผ่านมา					ตัวชี้วัด (KPL)	ผลที่คาดว่าจะ ได้รับ	หน่วยงาน รับผิดชอบ หลัก
				๒๕๖๖ (บาท)	๒๕๖๗ (บาท)	๒๕๖๘ (บาท)	๒๕๖๙ (บาท)	๒๕๗๐ (บาท)			
๑๔๒	ก่อสร้างถนน คสล. ซอย รุ่งโรจน์ หมู่ ๙	จัดจ้าง ก่อสร้างถนน คสล.	กว้าง ๕ เมตร ระยะทาง ๓๐๐ เมตร	๙๗๕,๐๐๐	๙๗๕,๐๐๐	๙๗๕,๐๐๐	๙๗๕,๐๐๐	๙๗๕,๐๐๐	ถนนที่ได้รับ การพัฒนา	มีการคมนาคมที่ สะดวกรวดเร็ว	กองช่าง
๑๔๓	ก่อสร้างถนน คสล. ซอย ตันหยง หมู่ ๙	จัดจ้าง ก่อสร้างถนน คสล.	กว้าง ๕ เมตร ระยะทาง ๒,๐๐๐ เมตร	๑๐,๐๐๐,๐๐๐	๑๐,๐๐๐,๐๐๐	๑๐,๐๐๐,๐๐๐	๑๐,๐๐๐,๐๐๐	๑๐,๐๐๐,๐๐๐	ถนนที่ได้รับ การพัฒนา	มีการคมนาคมที่ สะดวกรวดเร็ว	กองช่าง
๑๔๔	ปรับปรุงซ่อมแซมถนน ซอยควนสามยอด หมู่ ๙	จัดจ้าง ปรับปรุง ซ่อมแซมถนน	กว้าง ๕ เมตร ระยะทาง ๑,๓๐๐ เมตร	๑,๑๐๕,๐๐๐	๑,๑๐๕,๐๐๐	๑,๑๐๕,๐๐๐	๑,๑๐๕,๐๐๐	๑,๑๐๕,๐๐๐	ถนนที่ได้รับ การพัฒนา	มีการคมนาคมที่ สะดวกรวดเร็ว	กองช่าง
๑๔๕	ปรับปรุงซ่อมแซมถนน สายซอยรุ่งเรือง หมู่ ๙	จัดจ้าง ปรับปรุงถนน	กว้าง ๕ เมตร ระยะทาง ๑,๕๐๐ เมตร	๑,๒๗๕,๐๐๐	๑,๒๗๕,๐๐๐	๑,๒๗๕,๐๐๐	๑,๒๗๕,๐๐๐	๑,๒๗๕,๐๐๐	ถนนที่ได้รับ การพัฒนา	มีการคมนาคมที่ สะดวกรวดเร็ว	กองช่าง
๑๔๖	บุกเบิกถนนซอยตาใน หมู่ ๙-เขตหมู่ ๘ ต.มะลวน อ.พุนพิน	จัดจ้างบุกเบิก ถนน	กว้าง ๕ เมตร ระยะทาง ๑,๐๐๐ เมตร	๔๕๐,๐๐๐	๔๕๐,๐๐๐	๔๕๐,๐๐๐	๔๕๐,๐๐๐	๔๕๐,๐๐๐	ถนนที่ได้รับ การพัฒนา	มีการคมนาคมที่ สะดวกรวดเร็ว	กองช่าง
๑๔๗	ก่อสร้างถนนลาดยาง ซอยรุ่งเรือง-ต.ท่าเคย	จัดจ้าง ก่อสร้าง ถนนลาดยาง	กว้าง ๖ เมตร ระยะทาง ๒,๐๐๐ เมตร	๑๐,๐๐๐,๐๐๐	๑๐,๐๐๐,๐๐๐	๑๐,๐๐๐,๐๐๐	๑๐,๐๐๐,๐๐๐	๑๐,๐๐๐,๐๐๐	ถนนที่ได้รับ การพัฒนา	มีการคมนาคมที่ สะดวกรวดเร็ว	กองช่าง
๑๔๘	ปรับปรุงถนนยกระดับ ซอยบ้านนายสวัสดิ์ หมู่ ๙	จัดจ้าง ปรับปรุงถนน	กว้าง ๕ เมตร ระยะทาง ๒,๐๐๐ เมตร	๑,๗๐๐,๐๐๐	๑,๗๐๐,๐๐๐	๑,๗๐๐,๐๐๐	๑,๗๐๐,๐๐๐	๑,๗๐๐,๐๐๐	ถนนที่ได้รับ การพัฒนา	มีการคมนาคมที่ สะดวกรวดเร็ว	กองช่าง

๑.๑ แผนงานเคหะและชุมชน

ที่	โครงการ	วัตถุประสงค์	เป้าหมาย (ผลผลิตของ โครงการ)	งบประมาณและที่ผ่านมา					ตัวชี้วัด (KPL)	ผลที่คาดว่าจะ ได้รับ	หน่วยงาน รับผิดชอบ หลัก
				๒๕๖๖ (บาท)	๒๕๖๗ (บาท)	๒๕๖๘ (บาท)	๒๕๖๙ (บาท)	๒๕๗๐ (บาท)			
๑๔๙	ก่อสร้างถนนลาดยาง ซอยตันหยง หมู่ ๙ – หมู่ ๑๑ ต.ท่าเคย	จัดจ้าง ก่อสร้าง ถนนลาดยาง	กว้าง ๖ เมตร ระยะทาง ๒,๒๐๐ เมตร	๑๐,๐๐๐,๐๐๐	๑๐,๐๐๐,๐๐๐	๑๐,๐๐๐,๐๐๐	๑๐,๐๐๐,๐๐๐	๑๐,๐๐๐,๐๐๐	ถนนที่ได้รับ การพัฒนา	มีการคมนาคมที่ สะดวกรวดเร็ว	กองช่าง
๑๕๐	ก่อสร้างถนน คสล. ซอย สายลม หมู่ ๙	จัดจ้าง ก่อสร้างถนน คสล.	กว้าง ๕ เมตร ระยะทาง ๕๐๐ เมตร	๒,๕๐๐,๐๐๐	๒,๕๐๐,๐๐๐	๒,๕๐๐,๐๐๐	๒,๕๐๐,๐๐๐	๒,๕๐๐,๐๐๐	ถนนที่ได้รับ การพัฒนา	มีการคมนาคมที่ สะดวกรวดเร็ว	กองช่าง
๑๕๑	ก่อสร้างถนนลาดยางสาย บ้านนายสวัสดิ์ หมู่ ๙ – ต.ท่าเคย	จัดจ้าง ก่อสร้าง ถนนลาดยาง	กว้าง ๖ เมตร ระยะทาง ๒,๐๐๐ เมตร	๑๐,๐๐๐,๐๐๐	๑๐,๐๐๐,๐๐๐	๑๐,๐๐๐,๐๐๐	๑๐,๐๐๐,๐๐๐	๑๐,๐๐๐,๐๐๐	ถนนที่ได้รับ การพัฒนา	มีการคมนาคมที่ สะดวกรวดเร็ว	กองช่าง
๑๕๒	ก่อสร้างถนนลาดยางแอส ฟัลท์ติกคอนกรีตสายซอย ตันหยง ม.๙ เชื่อมวัด หนองบัว ม. ๑๑ ต.ท่าเคย อ.ท่าฉาง จ.สุราษฎร์ธานี	จัดจ้าง ก่อสร้าง ถนนลาดยาง	กว้าง ๖ เมตร ระยะทาง ๖,๐๐๐ เมตร หนา ๐.๐๕ เมตร	๑๑,๒๘๒,๐๐๐	๑๑,๒๘๒,๐๐๐	๑๑,๒๘๒,๐๐๐	๑๑,๒๘๒,๐๐๐	๑๑,๒๘๒,๐๐๐	ถนนที่ได้รับ การพัฒนา	มีการคมนาคมที่ สะดวกรวดเร็ว	กองช่าง
๑๕๓	ก่อสร้างถนนลาดยางแอส ฟัลท์ติกคอนกรีตสาย ทับตาเรือ หมู่ ๙- หมู่ ๒ ต.ปากฉลุย	จัดจ้าง ก่อสร้าง ถนนลาดยาง	กว้าง ๖ เมตร ระยะทาง ๔,๐๐๐ เมตร	๑๘,๐๐๐,๐๐๐	๑๘,๐๐๐,๐๐๐	๑๘,๐๐๐,๐๐๐	๑๘,๐๐๐,๐๐๐	๑๘,๐๐๐,๐๐๐	ถนนที่ได้รับ การพัฒนา	มีการคมนาคมที่ สะดวกรวดเร็ว	กองช่าง

๑.๑ แผนงานเคหะและชุมชน

ที่	โครงการ	วัตถุประสงค์	เป้าหมาย (ผลผลิตของ โครงการ)	งบประมาณและที่ผ่านมา					ตัวชี้วัด (KPL)	ผลที่คาดว่าจะ ได้รับ	หน่วยงาน รับผิดชอบ หลัก
				๒๕๖๖ (บาท)	๒๕๖๗ (บาท)	๒๕๖๘ (บาท)	๒๕๖๙ (บาท)	๒๕๗๐ (บาท)			
๑๕๔	ก่อสร้างถนนลาดยางสาย ห้วยต้นตอ-ตำบลท่าเคย	จัดจ้าง ก่อสร้าง ถนนลาดยาง	กว้าง ๕ เมตร ระยะทาง ๕,๑๐๐ เมตร	๑๐,๐๐๐,๐๐๐	๑๐,๐๐๐,๐๐๐	๑๐,๐๐๐,๐๐๐	๑๐,๐๐๐,๐๐๐	๑๐,๐๐๐,๐๐๐	ถนนที่ได้รับ การพัฒนา	มีการคมนาคมที่ สะดวกรวดเร็ว	กองช่าง
๑๕๕	ก่อสร้างถนนลาดยางพารา แอสฟัลท์ติกคอนกรีตสาย ทับตาเรือ หมู่ ๙- หมู่ ๒ ต.ปากฉลุย	จัดจ้าง ก่อสร้าง ถนนลาดยาง	กว้าง ๖ เมตร ระยะทาง ๔,๐๐๐ เมตร	๒๐,๐๐๐,๐๐๐	๒๐,๐๐๐,๐๐๐	๒๐,๐๐๐,๐๐๐	๒๐,๐๐๐,๐๐๐	๒๐,๐๐๐,๐๐๐	ถนนที่ได้รับ การพัฒนา	มีการคมนาคมที่ สะดวกรวดเร็ว	กองช่าง
๑๕๖	ก่อสร้างถนนลาดยางแอส ฟัลท์ติกคอนกรีตบ้าน ไม้เรียบ หมู่ ๙ ต. คลองไทร-วัดหนองบัว ต.ท่าเคย อ.ท่าฉาง	จัดจ้าง ก่อสร้าง ถนนลาดยาง	กว้าง ๖ เมตร ระยะทาง ๓,๐๐๐ เมตร	๑๐,๐๐๐,๐๐๐	๑๐,๐๐๐,๐๐๐	๑๐,๐๐๐,๐๐๐	๑๐,๐๐๐,๐๐๐	๑๐,๐๐๐,๐๐๐	ถนนที่ได้รับ การพัฒนา	มีการคมนาคมที่ สะดวกรวดเร็ว	กองช่าง
๑๕๗	ก่อสร้างถนนลาดยางสาย บ้านไม้เรียบ หมู่ ๙ ต.คลองไทร-สามแยก ต้นเหรียญ ต.มะลวน อ.พุนพิน	จัดจ้าง ก่อสร้าง ถนนลาดยาง	กว้าง ๖ เมตร ระยะทาง ๒,๓๐๐ เมตร	๗,๘๐๐,๐๐๐	๗,๘๐๐,๐๐๐	๗,๘๐๐,๐๐๐	๗,๘๐๐,๐๐๐	๗,๘๐๐,๐๐๐	ถนนที่ได้รับ การพัฒนา	มีการคมนาคมที่ สะดวกรวดเร็ว	กองช่าง
๑๕๘	บุกเบิกถนนสายบ้านนาย สวัสดิ์ หมู่ ๙	จัดจ้าง บุกเบิกถนน	กว้าง ๖ เมตร ระยะทาง พร้อมท่อ ๑ ชุด จำนวน ๑๖ ท่อน	๑,๗๗๖,๐๐๐	๑,๗๗๖,๐๐๐	๑,๗๗๖,๐๐๐	๑,๗๗๖,๐๐๐	๑,๗๗๖,๐๐๐	ถนนที่ได้รับ การพัฒนา	มีการคมนาคมที่ สะดวกรวดเร็ว	กองช่าง

๑.๑ แผนงานเคหะและชุมชน

ที่	โครงการ	วัตถุประสงค์	เป้าหมาย (ผลผลิตของ โครงการ)	งบประมาณและที่ผ่านมา					ตัวชี้วัด (KPL)	ผลที่คาดว่าจะ ได้รับ	หน่วยงาน รับผิดชอบ หลัก
				๒๕๖๖ (บาท)	๒๕๖๗ (บาท)	๒๕๖๘ (บาท)	๒๕๖๙ (บาท)	๒๕๗๐ (บาท)			
๑๕๙	ชุดเจาะบ่อบาดาลพร้อมถึงระบบประปา หมู่ ๑	จัดจ้างชุดเจาะบ่อบาดาล	ขนาด ๑๖ นิ้ว ลึก ๑๒๐ เมตร	๒,๐๐๐,๐๐๐	๒,๐๐๐,๐๐๐	๒,๐๐๐,๐๐๐	๒,๐๐๐,๐๐๐	๒,๐๐๐,๐๐๐	โครงการที่พัฒนา	มีน้ำใช้ในการอุปโภคบริโภค	กองช่าง
๑๖๐	ขยายเขตประปา หมู่ ๑ จุดบ้านนางเลิศ-บ้านนายสมศักดิ์	จัดจ้างขยายเขตประปา	ระยะทาง ๑,๐๐๐ เมตร	๗๕,๐๐๐	๗๕,๐๐๐	๗๕,๐๐๐	๗๕,๐๐๐	๗๕,๐๐๐	โครงการที่พัฒนา	มีน้ำใช้ในการอุปโภคบริโภค	กองช่าง
๑๖๑	เปลี่ยนถังประปา หมู่ ๑	จัดจ้างเปลี่ยนถังประปา	หมู่ ๑	๓๕๐,๐๐๐	๓๕๐,๐๐๐	๓๕๐,๐๐๐	๓๕๐,๐๐๐	๓๕๐,๐๐๐	โครงการที่พัฒนา	มีน้ำใช้ในการอุปโภคบริโภค	กองช่าง
๑๖๒	ขยายเขตไฟฟ้าแยกต้นไทร (คลองหอย) -บ้านนายพร้อยรักษาพรหมณ์ หมู่ ๑	จัดจ้างขยายเขตไฟฟ้า	ระยะทาง ๕๐๐ เมตร	๑๐๐,๐๐๐	๑๐๐,๐๐๐	๑๐๐,๐๐๐	๑๐๐,๐๐๐	๑๐๐,๐๐๐	บ้านเรือนมีไฟฟ้าแสงสว่าง	บ้านของประชาชนมีไฟฟ้าใช้	กองช่าง
๑๖๓	ขยายเขตไฟฟ้าบ้านดอนตาโรย จุดบ้านนางแดง-บ้านนายสุรินทร์ หมู่ ๑	จัดจ้างขยายเขตไฟฟ้า	ระยะทาง ๑,๕๐๐ เมตร	๒๕๐,๐๐๐	๒๕๐,๐๐๐	๒๕๐,๐๐๐	๒๕๐,๐๐๐	๒๕๐,๐๐๐	บ้านเรือนมีไฟฟ้าแสงสว่าง	บ้านของประชาชนมีไฟฟ้าใช้	กองช่าง
๑๖๔	ขยายเขตไฟฟ้าสายบ้านคลองหอย หมู่ ๑ สีแยกต้นโพธิ์-บ้านนายสุรินทร์ ทิมแก้ว	จัดจ้างขยายเขตไฟฟ้า	ระยะทาง ๕๐๐ เมตร	๑๒๕,๐๐๐	๑๒๕,๐๐๐	๑๒๕,๐๐๐	๑๒๕,๐๐๐	๑๒๕,๐๐๐	บ้านเรือนมีไฟฟ้าแสงสว่าง	บ้านของประชาชนมีไฟฟ้าใช้	กองช่าง

๑.๑ แผนงานเคหะและชุมชน

ที่	โครงการ	วัตถุประสงค์	เป้าหมาย (ผลผลิตของ โครงการ)	งบประมาณและที่ผ่านมา					ตัวชี้วัด (KPL)	ผลที่คาดว่าจะ ได้รับ	หน่วยงาน รับผิดชอบ หลัก
				๒๕๖๖ (บาท)	๒๕๖๗ (บาท)	๒๕๖๘ (บาท)	๒๕๖๙ (บาท)	๒๕๗๐ (บาท)			
๑๖๕	ขุดลอกคูริมหทางรถไฟ หมู่ ๑,๒,๓,๘ ต.คลองไทร	จัดจ้างขุดลอกคู	ระยะทาง ๒,๐๐๐ เมตร	๕๐๐,๐๐๐	๕๐๐,๐๐๐	๕๐๐,๐๐๐	๕๐๐,๐๐๐	๕๐๐,๐๐๐	โครงการที่พัฒนา	เป็นทางระบายน้ำป้องกันน้ำท่วม	กองช่าง
๑๖๖	ขุดลอกคูระบายน้ำสายหน้าสถานีคลองไทร หมู่ ๑ - คลองสำโรง	จัดจ้างขุดลอกคู	ระยะทาง ๑,๐๐๐ เมตร	๓๐๐,๐๐๐	๓๐๐,๐๐๐	๓๐๐,๐๐๐	๓๐๐,๐๐๐	๓๐๐,๐๐๐	โครงการที่พัฒนา	เป็นทางระบายน้ำป้องกันน้ำท่วม	กองช่าง
๑๖๗	ขุดลอกคลองจากบ้านนายไสว หมู่ ๑-วัดนันทาราม	จัดจ้างขุดลอกคู	ระยะทาง ๑,๐๐๐ เมตร	๑๐๐,๐๐๐	๑๐๐,๐๐๐	๑๐๐,๐๐๐	๑๐๐,๐๐๐	๑๐๐,๐๐๐	โครงการที่พัฒนา	เป็นทางระบายน้ำป้องกันน้ำท่วม	กองช่าง
๑๖๘	วางท่อระบายน้ำ พร้อมบ่อพัก หมู่ ๑	จัดจ้างวางท่อระบายน้ำ	ขนาด ๑๐.๘๐ เมตร ระยะทาง ๒,๐๐๐ เมตร	๓,๐๐๐,๐๐๐	๓,๐๐๐,๐๐๐	๓,๐๐๐,๐๐๐	๓,๐๐๐,๐๐๐	๓,๐๐๐,๐๐๐	โครงการที่พัฒนา	เป็นทางระบายน้ำป้องกันน้ำท่วม	กองช่าง
๑๖๙	ก่อสร้างคูระบายน้ำ รอบศาลาหมู่บ้าน ลานกีฬา หมู่ ๑	จัดจ้างก่อสร้างคูระบายน้ำ	ระยะทาง ๔๐๐ เมตร	๑,๐๐๐,๐๐๐	๑,๐๐๐,๐๐๐	๑,๐๐๐,๐๐๐	๑,๐๐๐,๐๐๐	๑,๐๐๐,๐๐๐	โครงการที่พัฒนา	เป็นทางระบายน้ำป้องกันน้ำท่วม	กองช่าง
๑๗๐	วางท่อระบายน้ำ พร้อมบ่อพัก หมู่ ๑,๒,๓,๔,๕,๖,๗ และ ๘	จัดวางท่อระบายน้ำพร้อมบ่อพัก	ขนาด ๑๐.๘๐ เมตร ระยะทาง ๑,๐๐๐ เมตร	๒,๐๐๐,๐๐๐	๒,๐๐๐,๐๐๐	๒,๐๐๐,๐๐๐	๒,๐๐๐,๐๐๐	๒,๐๐๐,๐๐๐	โครงการที่พัฒนา	เป็นทางระบายน้ำป้องกันน้ำท่วม	กองช่าง
๑๗๑	ก่อสร้างรางและท่อระบายน้ำพร้อมบ่อพักบริเวณโรงเรียนบ้านโตนดสูง หมู่ ๑	จัดจ้างก่อสร้างรางระบายน้ำ	ท่อ ๑ เมตร ยาว ๕๐๐ เมตร และราง ๕๐ เมตร ยาว ๓๐๐ เมตร	๕๐๐,๐๐๐	๕๐๐,๐๐๐	๕๐๐,๐๐๐	๕๐๐,๐๐๐	๕๐๐,๐๐๐	โครงการที่พัฒนา	เป็นทางระบายน้ำป้องกันน้ำท่วม	กองช่าง

๑.๑ แผนงานเคหะและชุมชน

ที่	โครงการ	วัตถุประสงค์	เป้าหมาย (ผลผลิตของ โครงการ)	งบประมาณและที่ผ่านมา					ตัวชี้วัด (KPL)	ผลที่คาดว่าจะได้รับ	หน่วยงาน รับผิดชอบ หลัก
				๒๕๖๖ (บาท)	๒๕๖๗ (บาท)	๒๕๖๘ (บาท)	๒๕๖๙ (บาท)	๒๕๗๐ (บาท)			
๑๗๒	ขยายเขตประปา ส่วนภูมิภาค หมู่ ๑,๒,๓ และ ๘ ตำบลคลองไทร	จัดจ้างขยาย เขตประปา	ระยะทาง ๑,๐๐๐ เมตร	๓,๐๐๐,๐๐๐	๓,๐๐๐,๐๐๐	๓,๐๐๐,๐๐๐	๓,๐๐๐,๐๐๐	๓,๐๐๐,๐๐๐	โครงการที่ พัฒนา	มีน้ำเพื่ออุปโภค บริโภค	กองช่าง
๑๗๓	ติดตั้งระบบไฟฟ้าอาคารฟุต ซอล,อาคารเรียน สนาม โรงเรียนบ้านโตนดสูง หมู่ ๑	จัดจ้างติดตั้ง ระบบไฟฟ้า	ระบบไฟฟ้า อาคารฟุตซอล, อาคารเรียน สนามโรงเรียน	๑,๐๐๐,๐๐๐	๑,๐๐๐,๐๐๐	๑,๐๐๐,๐๐๐	๑,๐๐๐,๐๐๐	๑,๐๐๐,๐๐๐	โครงการที่ พัฒนา	มีแสงสว่าง เพียงพอ	กองช่าง

๑.๑ แผนงานเคหะและชุมชน

ที่	โครงการ	วัตถุประสงค์	เป้าหมาย (ผลผลิตของ โครงการ)	งบประมาณและที่ผ่านมา					ตัวชี้วัด (KPL)	ผลที่คาดว่าจะได้รับ	หน่วยงาน รับผิดชอบหลัก
				๒๕๖๖ (บาท)	๒๕๖๗ (บาท)	๒๕๖๘ (บาท)	๒๕๖๙ (บาท)	๒๕๗๐ (บาท)			
๑๗๔	เปลี่ยนถังประปาพร้อมเมน หมู่ ๒	จัดจ้างเปลี่ยนถังประปา	บรรจุน้ำ ๒๐ คิว สูง ๒๐ เมตร	๓๕๐,๐๐๐	๓๕๐,๐๐๐	๓๕๐,๐๐๐	๓๕๐,๐๐๐	๓๕๐,๐๐๐	โครงการที่พัฒนา	มีน้ำใช้ในการอุปโภคบริโภค	กองช่าง
๑๗๕	ซ่อมแซมถังน้ำประปาบ้านป่าตาล หมู่ ๒	จัดจ้างซ่อมแซมถังประปา	ประปาบ้านป่าตาล	๑๕๐,๐๐๐	๑๕๐,๐๐๐	๑๕๐,๐๐๐	๑๕๐,๐๐๐	๑๕๐,๐๐๐	โครงการที่พัฒนา	มีน้ำใช้ในการอุปโภคบริโภค	กองช่าง
๑๗๖	ชุดเจาะบ่อบาดาล บ้านหน้าควน พร้อมย้ายถังประปา หมู่ ๒	จัดจ้างชุดเจาะบ่อบาดาล	ประปาบ้านหน้าควน	๑๕๐,๐๐๐	๑๕๐,๐๐๐	๑๕๐,๐๐๐	๑๕๐,๐๐๐	๑๕๐,๐๐๐	โครงการที่พัฒนา	มีน้ำใช้ในการอุปโภคบริโภค	กองช่าง
๑๗๗	ขยายเขตไฟฟ้าจากบ้านนางวรรณิ หมู่ ๒ –เชื่อมต่อถนนสายบนควน	จัดจ้างขยายเขตไฟฟ้า	ระยะทาง ๑,๐๐๐ เมตร	๔๐๐,๐๐๐	๔๐๐,๐๐๐	๔๐๐,๐๐๐	๔๐๐,๐๐๐	๔๐๐,๐๐๐	โครงการที่พัฒนา	มีน้ำใช้ในการอุปโภคบริโภค	กองช่าง
๑๗๘	ก่อสร้างหอดึงประปาพร้อมขยายเขตประปาจุดบ้านนายขจร เศรษฐเดช หมู่ ๒	จัดจ้างก่อสร้างถังประปา	ความจุถัง ขนาด ๑๕ ลบ.ม.สูง ๑๕ เมตร	๖๗๕,๐๐๐	๖๗๕,๐๐๐	๖๗๕,๐๐๐	๖๗๕,๐๐๐	๖๗๕,๐๐๐	โครงการที่พัฒนา	มีน้ำใช้ในการอุปโภคบริโภค	กองช่าง
๑๗๙	เจาะบ่อบาดาลพร้อมติดตั้งถังประปา บ้านนางสร้อย หมู่ ๒	จัดจ้างเจาะบ่อบาดาลพร้อมติดตั้งถังประปา	บ่อ ๖” หอดึง ๑๕ ลบ.ม.สูง ๑๕ เมตร	๘๐๐,๐๐๐	๘๐๐,๐๐๐	๘๐๐,๐๐๐	๘๐๐,๐๐๐	๘๐๐,๐๐๐	โครงการที่พัฒนา	มีน้ำใช้ในการอุปโภคบริโภค	กองช่าง

๑.๑ แผนงานเคหะและชุมชน

ที่	โครงการ	วัตถุประสงค์	เป้าหมาย (ผลผลิตของ โครงการ)	งบประมาณและที่ผ่านมา					ตัวชี้วัด (KPL)	ผลที่คาดว่าจะ ได้รับ	หน่วยงาน รับผิดชอบ หลัก
				๒๕๖๖ (บาท)	๒๕๖๗ (บาท)	๒๕๖๘ (บาท)	๒๕๖๙ (บาท)	๒๕๗๐ (บาท)			
๑๘๐	เจาะบ่อบาดาลพร้อมถัง ประปา หมู่ ๒ บ้านนายหมี	จัดจ้างเจาะ บ่อบาดาล	เจาะบ่อ ๐.๖ นิ้ว สูง ๑๕ เมตร ความจุ ๑๕ ลบ.ม.	๒,๐๐๐,๐๐๐	๒,๐๐๐,๐๐๐	๒,๐๐๐,๐๐๐	๒,๐๐๐,๐๐๐	๒,๐๐๐,๐๐๐	โครงการที่ พัฒนา	มีน้ำใช้ในการ อุปโภคบริโภค	กองช่าง
๑๘๑	ขุดลอกคลองบริเวณสะพาน รถไฟ หมู่ ๒-บ้านดอนเสียบ	จัดจ้างขุดลอก คลอง	ระยะทาง ๑,๐๐๐ เมตร	๒๐๐,๐๐๐	๒๐๐,๐๐๐	๒๐๐,๐๐๐	๒๐๐,๐๐๐	๒๐๐,๐๐๐	โครงการที่ พัฒนา	เป็นทางระบาย น้ำป้องกันน้ำท่วม	กองช่าง
๑๘๒	ฝังท่อระบายน้ำบริเวณริม ถนนรถไฟบ้านนายจिरพงศ์ นะพารา หมู่ ๒	จัดจ้างฝังท่อ ระบายน้ำ	ขนาด ๑๐.๘๐ เมตร ระยะทาง ๒๐ เมตร	๒๐๐,๐๐๐	๒๐๐,๐๐๐	๒๐๐,๐๐๐	๒๐๐,๐๐๐	๒๐๐,๐๐๐	โครงการที่ พัฒนา	เป็นทางระบาย น้ำป้องกันน้ำท่วม	กองช่าง
๑๘๓	ฝังท่อระบายน้ำบริเวณบ้าน นางสุดา แก้วมีศรี หมู่ ๒	จัดจ้างฝังท่อ ระบายน้ำ	ขนาด ๑๐.๘๐ เมตร ระยะทาง ๒๐ เมตร	๑๐๐,๐๐๐	๑๐๐,๐๐๐	๑๐๐,๐๐๐	๑๐๐,๐๐๐	๑๐๐,๐๐๐	โครงการที่ พัฒนา	เป็นทางระบาย น้ำป้องกันน้ำท่วม	กองช่าง
๑๘๔	เจาะบ่อบาดาลพร้อมถัง ประปา พร้อมขยายเขต ประปา หมู่ ๒	จัดจ้างเจาะ บ่อบาดาล	ขนาด ๐.๖ นิ้ว สูง ๒๐ เมตร ความจุ ๑๕ ลบ. ม. ขยายเขต ๒,๐๐๐ เมตร	๒,๐๐๐,๐๐๐	๒,๐๐๐,๐๐๐	๒,๐๐๐,๐๐๐	๒,๐๐๐,๐๐๐	๒,๐๐๐,๐๐๐	โครงการที่ พัฒนา	มีน้ำเพื่ออุปโภค บริโภค	กองช่าง

๑.๑ แผนงานเคหะและชุมชน

ที่	โครงการ	วัตถุประสงค์	เป้าหมาย (ผลผลิตของ โครงการ)	งบประมาณและที่ผ่านมา					ตัวชี้วัด (KPL)	ผลที่คาดว่าจะได้รับ	หน่วยงาน รับผิดชอบหลัก
				๒๕๖๖ (บาท)	๒๕๖๗ (บาท)	๒๕๖๘ (บาท)	๒๕๖๙ (บาท)	๒๕๗๐ (บาท)			
๑๘๕	เปลี่ยนถังประปา หมู่ ๓ ต.คลองไทร	จัดจ้างเปลี่ยนถังประปา	ความจุถัง ขนาด ๑๕ ลบ.ม.สูง ๑๕ เมตร	๖๐๐,๐๐๐	๖๐๐,๐๐๐	๖๐๐,๐๐๐	๖๐๐,๐๐๐	๖๐๐,๐๐๐	โครงการที่พัฒนา	มีน้ำใช้ในการอุปโภคบริโภค	กองช่าง
๑๘๖	เปลี่ยนถังประปาริมทางรถไฟ หมู่ ๓	จัดจ้างเปลี่ยนถังประปา	บ่อ ๐.๖” หอถัง ๑๕ ลบ.ม.สูง ๑๕ เมตร	๘๗๕,๐๐๐	๘๗๕,๐๐๐	๘๗๕,๐๐๐	๘๗๕,๐๐๐	๘๗๕,๐๐๐	โครงการที่พัฒนา	มีน้ำใช้ในการอุปโภคบริโภค	กองช่าง
๑๘๗	ก่อสร้างหอดึงประปาพร้อมขยายเขตประปา จุดบ้านนายธรรมบุญ เพชรทอง หมู่ ๓	จัดจ้างก่อสร้างหอดึงประปาขยายเขตประปา	ความจุถัง ขนาด ๑๕ ลบ.ม.สูง ๑๕ เมตร	๑,๒๐๐,๐๐๐	๑,๒๐๐,๐๐๐	๑,๒๐๐,๐๐๐	๑,๒๐๐,๐๐๐	๑,๒๐๐,๐๐๐	โครงการที่พัฒนา	มีน้ำใช้ในการอุปโภคบริโภค	กองช่าง
๑๘๘	ขยายเขตไฟฟ้า หมู่ ๓ ถนนบ้านนายชำ	จัดจ้างขยายเขตไฟฟ้า	ระยะทาง ๑,๐๐๐ เมตร	๒๐๐,๐๐๐	๒๐๐,๐๐๐	๒๐๐,๐๐๐	๒๐๐,๐๐๐	๒๐๐,๐๐๐	โครงการที่พัฒนา	มีไฟฟ้าใช้อย่างทั่วถึง	กองช่าง
๑๘๙	วางท่อระบายน้ำ พร้อมบ่อพักหน้าวัดอัมพาราม หมู่ ๓	จัดจ้างวางท่อระบายน้ำพร้อมบ่อพัก	ระยะทาง ๒๐๐ เมตร	๓๐๐,๐๐๐	๓๐๐,๐๐๐	๓๐๐,๐๐๐	๓๐๐,๐๐๐	๓๐๐,๐๐๐	โครงการที่พัฒนา	เป็นทางระบายน้ำป้องกันน้ำท่วม	กองช่าง
๑๙๐	ขุด-วางท่อระบายน้ำ พร้อมบ่อพัก จุดบ้านนายเอื้อง-โรงเรียนวัดอัมพาราม หมู่ ๓	จัดจ้าง ขุด-วางท่อระบายน้ำ พร้อมบ่อพัก	ระยะทาง ๑,๐๐๐ เมตร	๒๐๐,๐๐๐	๒๐๐,๐๐๐	๒๐๐,๐๐๐	๒๐๐,๐๐๐	๒๐๐,๐๐๐	โครงการที่พัฒนา	เป็นทางระบายน้ำป้องกันน้ำท่วม	กองช่าง

๑.๑ แผนงานเคหะและชุมชน

ที่	โครงการ	วัตถุประสงค์	เป้าหมาย (ผลผลิตของ โครงการ)	งบประมาณและที่ผ่านมา					ตัวชี้วัด (KPL)	ผลที่คาดว่าจะ ได้รับ	หน่วยงาน รับผิดชอบ หลัก
				๒๕๖๖ (บาท)	๒๕๖๗ (บาท)	๒๕๖๘ (บาท)	๒๕๖๙ (บาท)	๒๕๗๐ (บาท)			
๑๙๑	ฝัगतอระบายน้ำพร้อมบ่อ พักกรมถนนโกศลราชภูร์ หมู่ ๓	จัดจ้างฝัगतอ ระบายน้ำ	ระยะทาง ๑,๐๐๐ เมตร	๒๐๐,๐๐๐	๒๐๐,๐๐๐	๒๐๐,๐๐๐	๒๐๐,๐๐๐	๒๐๐,๐๐๐	โครงการที่ พัฒนา	เป็นทางระบาย น้ำป้องกันน้ำท่วม	กองช่าง
๑๙๒	ชุดลอกคูคลองสาธารณะ หมู่ ๓ หัววัง-ถนนสายล่าง (๔๑๑๒)	จัดจ้างชุดลอก คูคลอง	ระยะทาง ๒,๐๐๐ เมตร	๒๐๐,๐๐๐	๒๐๐,๐๐๐	๒๐๐,๐๐๐	๒๐๐,๐๐๐	๒๐๐,๐๐๐	โครงการที่ พัฒนา	เป็นทางระบาย น้ำป้องกันน้ำท่วม	กองช่าง
๑๙๓	วางท่อระบายน้ำสายหน้า วัดอัมพาราม หมู่ ๓- ควนรัชดา	จัดจ้างวางท่อ ระบายน้ำ	ท่อ Ø๐.๘๐ เมตร ยาว ๑,๕๐๐ เมตร	๔,๒๑๘,๗๕๐	๔,๒๑๘,๗๕๐	๔,๒๑๘,๗๕๐	๔,๒๑๘,๗๕๐	๔,๒๑๘,๗๕๐	โครงการที่ พัฒนา	เป็นทางระบาย น้ำป้องกันน้ำท่วม	กองช่าง
๑๙๔	ก่อสร้างแหล่งน้ำระบบ ประปา(แหล่งน้ำดิบ) บ้าน ต้นเหรียญ	จัดจ้าง ก่อสร้าง แหล่งน้ำ	บ้านต้นเหรียญ (เนื้อที่ ๖ ไร่)	๑,๖๘๐,๐๐๐	๑,๖๘๐,๐๐๐	๑,๖๘๐,๐๐๐	๑,๖๘๐,๐๐๐	๑,๖๘๐,๐๐๐	โครงการที่ พัฒนา	เป็นแหล่งน้ำเพื่อ อุปโภคบริโภค	กองช่าง
๑๙๕	ก่อสร้างท่อเหลี่ยม บ้าน ต้นเหรียญ	จัดจ้าง ก่อสร้างท่อ เหลี่ยม	ท่อ ๑๕๐x๑๕๐x๘ เมตร	๒๔๐,๐๐๐	๒๔๐,๐๐๐	๒๔๐,๐๐๐	๒๔๐,๐๐๐	๒๔๐,๐๐๐	โครงการที่ พัฒนา	เป็นทางระบาย น้ำป้องกันน้ำท่วม	กองช่าง
๑๙๖	ก่อสร้างประตูน้ำบ้าน ควนตาทอง	จัดจ้าง ก่อสร้าง ประตูน้ำ	คลองกว้าง ๕ เมตร ลึก ๑.๕ เมตร	๒๐๐,๐๐๐	๒๐๐,๐๐๐	๒๐๐,๐๐๐	๒๐๐,๐๐๐	๒๐๐,๐๐๐	โครงการที่ พัฒนา	เพื่อกักเก็บน้ำ	กองช่าง
๑๙๗	ก่อสร้างประตูน้ำบ้าน ควนรัชดา	จัดจ้าง ก่อสร้าง ประตูน้ำ	คลองกว้าง ๕ เมตร ลึก ๑.๕ เมตร	๒๐๐,๐๐๐	๒๐๐,๐๐๐	๒๐๐,๐๐๐	๒๐๐,๐๐๐	๒๐๐,๐๐๐	โครงการที่ พัฒนา	เพื่อกักเก็บน้ำ	กองช่าง

๑.๑ แผนงานเคหะและชุมชน

ที่	โครงการ	วัตถุประสงค์	เป้าหมาย (ผลผลิตของ โครงการ)	งบประมาณและที่ผ่านมา					ตัวชี้วัด (KPL)	ผลที่คาดว่าจะได้รับ	หน่วยงาน รับผิดชอบ หลัก
				๒๕๖๖ (บาท)	๒๕๖๗ (บาท)	๒๕๖๘ (บาท)	๒๕๖๙ (บาท)	๒๕๗๐ (บาท)			
๑๙๘	วางท่อระบายน้ำ พร้อม บ่อพัก หมู่ ๓	จัดจ้างวางท่อ ระบายน้ำ	ขนาด ๑๐.๘๐ เมตร ระยะทาง ๑,๐๐๐ เมตร	๑,๕๐๐,๐๐๐	๑,๕๐๐,๐๐๐	๑,๕๐๐,๐๐๐	๑,๕๐๐,๐๐๐	๑,๕๐๐,๐๐๐	โครงการที่ พัฒนา	เป็นทางระบาย น้ำป้องกันน้ำท่วม	กองช่าง
๑๙๙	ก่อสร้างฝายน้ำล้น หมู่ ๓ บ้านทับเชิง	จัดจ้าง ก่อสร้างฝาย	ยาว ๒๕ เมตร สูง ๓ เมตร	๒,๐๐๐,๐๐๐	๒,๐๐๐,๐๐๐	๒,๐๐๐,๐๐๐	๒,๐๐๐,๐๐๐	๒,๐๐๐,๐๐๐	โครงการที่ พัฒนา	เพื่อกักเก็บน้ำ	กองช่าง
๒๐๐	ก่อสร้างฝายน้ำล้น ซอย ห้วยต้นเหรียญ หมู่ ๓ พร้อม ขุดลอก	จัดจ้าง ก่อสร้างฝาย	ยาว ๒๕ เมตร สูง ๓ เมตร	๕,๐๐๐,๐๐๐	๕,๐๐๐,๐๐๐	๕,๐๐๐,๐๐๐	๕,๐๐๐,๐๐๐	๕,๐๐๐,๐๐๐	โครงการที่ พัฒนา	เพื่อกักเก็บน้ำ	กองช่าง
๒๐๑	ก่อสร้างฝายน้ำล้นห้วย ยายหทัย จุดห้วยไผ่กา หมู่ ๓	จัดจ้าง ก่อสร้างฝาย	กว้าง ๒๐ เมตร สูง ๓ เมตร	๓,๐๐๐,๐๐๐	๓,๐๐๐,๐๐๐	๓,๐๐๐,๐๐๐	๓,๐๐๐,๐๐๐	๓,๐๐๐,๐๐๐	โครงการที่ พัฒนา	เป็นทางระบาย น้ำป้องกันน้ำท่วม	กองช่าง
๒๐๒	ปรับปรุงฝายน้ำล้นบ้าน ทับเชิง หมู่ ๓	จัดจ้าง ปรับปรุงฝาย	กว้าง ๒๐ เมตร สูง ๓ เมตร	๕๐๐,๐๐๐	๕๐๐,๐๐๐	๕๐๐,๐๐๐	๕๐๐,๐๐๐	๕๐๐,๐๐๐	โครงการที่ พัฒนา	เพื่อกักเก็บน้ำ	กองช่าง
๒๐๓	เจาะบ่อบาดาลพร้อมถัง ประปาและขยายเขตจุด บ้านนายสุริยา ขวัญแก้ว หมู่ ๓	จัดจ้างเจาะ บ่อบาดาล	เจาะบ่อ ๑๖ นิ้ว สูง ๒๐ เมตร ความจุ ๑๕ ลบ.ม.	๒,๐๐๐,๐๐๐	๒,๐๐๐,๐๐๐	๒,๐๐๐,๐๐๐	๒,๐๐๐,๐๐๐	๒,๐๐๐,๐๐๐	โครงการที่ พัฒนา	มีน้ำเพื่ออุปโภค บริโภค	กองช่าง

๑.๑ แผนงานเคหะและชุมชน

ที่	โครงการ	วัตถุประสงค์	เป้าหมาย (ผลผลิตของ โครงการ)	งบประมาณและที่ผ่านมา					ตัวชี้วัด (KPL)	ผลที่คาดว่าจะได้รับ	หน่วยงาน รับผิดชอบ หลัก
				๒๕๖๖ (บาท)	๒๕๖๗ (บาท)	๒๕๖๘ (บาท)	๒๕๖๙ (บาท)	๒๕๗๐ (บาท)			
๒๐๔	ชุดลอกคลองจากบ้าน หัววัง หมู่ ๓-บ้านป่าตาล หมู่ ๗	จัดจ้างชุดลอก คลอง	ระยะทาง ๔,๐๐๐ เมตร	๘๐๐,๐๐๐	๘๐๐,๐๐๐	๘๐๐,๐๐๐	๘๐๐,๐๐๐	๘๐๐,๐๐๐	โครงการที่ พัฒนา	เป็นทางระบาย น้ำป้องกันน้ำท่วม	กองช่าง
๒๐๕	เจาะบ่อบาดาลพร้อมติดตั้ง หอดังประปา ขยายเขต ประปา (บ้านควนตาทอง หมู่ ๓,๖ ตำบลเหรียญ)	จัดจ้างชุดเจาะ บ่อบาดาล พร้อมติดตั้ง หอดังประปา	ขนาด Ø ๖ นิ้ว ลึก ๑๒๐ เมตร พร้อมติดตั้งหอดัง สูงขนาด ๑๕ ลบ.ม.สูง ๑๕ เมตร	๒,๐๐๐,๐๐๐	๒,๐๐๐,๐๐๐	๒,๐๐๐,๐๐๐	๒,๐๐๐,๐๐๐	๒,๐๐๐,๐๐๐	โครงการที่ พัฒนา	มีน้ำเพื่ออุปโภค บริโภค	กองช่าง
๒๐๖	ก่อสร้างท่อเหลี่ยม คสล. บ้านหัววัง หมู่ ๓	จัดจ้าง ก่อสร้างท่อ เหลี่ยม	กว้าง ๓ เมตร ยาว ๘ เมตร	๕๐๐,๐๐๐	๕๐๐,๐๐๐	๕๐๐,๐๐๐	๕๐๐,๐๐๐	๕๐๐,๐๐๐	โครงการที่ พัฒนา	เป็นทางระบาย น้ำป้องกันน้ำท่วม	กองช่าง
๒๐๗	เจาะบ่อบาดาล พร้อมติดตั้ง หอดัง ประปา สวนนาง อุไรวรรณ หมู่ ๓	จัดจ้างเจาะ บ่อบาดาล	ขนาด Ø ๖ นิ้ว ลึก ๑๒๐ เมตร พร้อมติดตั้งหอดัง สูงขนาด ๑๕ ลบ.ม.สูง ๑๕ เมตร	๒,๐๐๐,๐๐๐	๒,๐๐๐,๐๐๐	๒,๐๐๐,๐๐๐	๒,๐๐๐,๐๐๐	๒,๐๐๐,๐๐๐	โครงการที่ พัฒนา	มีน้ำเพื่ออุปโภค บริโภค	

๑.๑ แผนงานเคหะและชุมชน

ที่	โครงการ	วัตถุประสงค์	เป้าหมาย (ผลผลิตของ โครงการ)	งบประมาณและที่ผ่านมา					ตัวชี้วัด (KPL)	ผลที่คาดว่าจะ ได้รับ	หน่วยงาน รับผิดชอบ หลัก
				๒๕๖๖ (บาท)	๒๕๖๗ (บาท)	๒๕๖๘ (บาท)	๒๕๖๙ (บาท)	๒๕๗๐ (บาท)			
๒๐๘	เจาะบ่อบาดาลพร้อมติดตั้ง ห้องปั๊มน้ำ บ้าน ท่าน้ำแห้ง หมู่ ๔	จัดจ้างเจาะ บ่อบาดาล	ลึก ๑๐๐ เมตร ขนาด ๑๕ ลบ.ม. ขยายเขต ระยะทาง ๔,๐๐๐ เมตร	๒,๐๐๐,๐๐๐	๒,๐๐๐,๐๐๐	๒,๐๐๐,๐๐๐	๒,๐๐๐,๐๐๐	๒,๐๐๐,๐๐๐	โครงการที่ พัฒนา	มีน้ำใช้ในการ อุปโภคบริโภค	กองช่าง
๒๐๙	ขยายเขตประปา พร้อม เปลี่ยนห้อง จุดบ้าน หุดแห้ง หมู่ ๔	จัดจ้างขยาย เขตประปา	ระยะทาง ๒,๐๐๐ เมตร	๑๖๐,๐๐๐	๑๖๐,๐๐๐	๑๖๐,๐๐๐	๑๖๐,๐๐๐	๑๖๐,๐๐๐	โครงการที่ พัฒนา	มีน้ำใช้ในการ อุปโภคบริโภค	กองช่าง
๒๑๐	ขุดเจาะบ่อบาดาล เปลี่ยน ถังกรอง พร้อมติดตั้งอุปกรณ์ ไฟฟ้า จุดสี่แยกท่าน้ำแห้ง หมู่ ๔	จัดจ้างขุดเจาะ บ่อบาดาล เปลี่ยนถัง กรอง	บ่อØ๖” ลึก ๘๐ เมตร	๓๕๐,๐๐๐	๓๕๐,๐๐๐	๓๕๐,๐๐๐	๓๕๐,๐๐๐	๓๕๐,๐๐๐	โครงการที่ พัฒนา	มีน้ำใช้ในการ อุปโภคบริโภค	กองช่าง
๒๑๑	ขยายเขตประปา ซอย อ่างเก็บน้ำ หมู่ ๔	จัดจ้างขยาย เขตประปา	ระยะทาง ๑,๐๐๐ เมตร	๘๐,๐๐๐	๘๐,๐๐๐	๘๐,๐๐๐	๘๐,๐๐๐	๘๐,๐๐๐	โครงการที่ พัฒนา	มีน้ำใช้ในการ อุปโภคบริโภค	กองช่าง
๒๑๒	เจาะบ่อบาดาล พร้อม ซั่มเมอร์ พร้อมก่อสร้างหอ ถังและขยายเขตประปา บ้านท่าน้ำแห้ง หมู่ ๔	จัดจ้างเจาะ บ่อบาดาล ติดตั้งซั่มเมอร์ ก่อสร้างห้อง ขยายเขต	บ่อØ๖” ลึก ๘๐ เมตร ความจุถัง ขนาด ๑๕ ลบ.ม. สูง ๑๕ เมตร	๒,๐๐๐,๐๐๐	๒,๐๐๐,๐๐๐	๒,๐๐๐,๐๐๐	๒,๐๐๐,๐๐๐	๒,๐๐๐,๐๐๐	โครงการที่ พัฒนา	มีน้ำใช้ในการ อุปโภคบริโภค	กองช่าง
๒๑๓	ขยายเขตประปา หมู่ ๔	จัดจ้างขยาย เขตประปา	ระยะทาง ๒,๕๐๐ เมตร	๒๐๐,๐๐๐	๒๐๐,๐๐๐	๒๐๐,๐๐๐	๒๐๐,๐๐๐	๒๐๐,๐๐๐	โครงการที่ พัฒนา	มีน้ำใช้ในการ อุปโภคบริโภค	กองช่าง

๑.๑ แผนงานเคหะและชุมชน

ที่	โครงการ	วัตถุประสงค์	เป้าหมาย (ผลผลิตของ โครงการ)	งบประมาณและที่ผ่านมา					ตัวชี้วัด (KPL)	ผลที่คาดว่าจะ ได้รับ	หน่วยงาน รับผิดชอบ หลัก
				๒๕๖๖ (บาท)	๒๕๖๗ (บาท)	๒๕๖๘ (บาท)	๒๕๖๙ (บาท)	๒๕๗๐ (บาท)			
๒๑๔	ขยายเขตไฟฟ้า ซอยบ้าน นายหน่วง หมู่ ๔- หมู่ ๑๐ ต.ท่าเคย	จัดจ้างขยาย เขตไฟฟ้า	ระยะทาง ๑,๐๐๐ เมตร	๑๗๕,๐๐๐	๑๗๕,๐๐๐	๑๗๕,๐๐๐	๑๗๕,๐๐๐	๑๗๕,๐๐๐	โครงการที่ พัฒนา	มีไฟฟ้าใช้อย่างถ้ว ถึง	กองช่าง
๒๑๕	ขุดเจาะบ่อบาดาล พร้อม ติดตั้งหอดึงประปา หมู่ ๔ จุดบ้านนายวิสูตร เพื่อแดง	จัดจ้างเจาะ บ่อบาดาล พร้อมติดตั้ง หอดึงและ ขยายเขต	บ่อØ๖” ความจุ ถึง ขนาด ๑๕ ลบ.ม.สูง ๒๐ เมตร	๒,๐๐๐,๐๐๐	๒,๐๐๐,๐๐๐	๒,๐๐๐,๐๐๐	๒,๐๐๐,๐๐๐	๒,๐๐๐,๐๐๐	โครงการที่ พัฒนา	มีน้ำใช้ในการ อุปโภคบริโภค	กองช่าง
๒๑๖	ขุดลอกคลองระบายน้ำจาก เขตหมู่ ๔ ทุ่งรังชัน-เขต ลำว้าง (คลองท่าแฉะ)	จัดจ้างขุดลอก คลอง	ระยะทาง ๔,๐๐๐ เมตร	๒,๐๐๐,๐๐๐	๒,๐๐๐,๐๐๐	๒,๐๐๐,๐๐๐	๒,๐๐๐,๐๐๐	๒,๐๐๐,๐๐๐	โครงการที่ พัฒนา	เป็นทางระบาย น้ำป้องกันน้ำท่วม	กองช่าง
๒๑๗	ก่อสร้างฝายน้ำล้นบ้าน ท่ากั้ง หมู่ ๔	จัดจ้าง ก่อสร้างฝาย น้ำล้น	กว้าง ๒๕ เมตร ลึก ๓ เมตร	๒,๐๐๐,๐๐๐	๒,๐๐๐,๐๐๐	๒,๐๐๐,๐๐๐	๒,๐๐๐,๐๐๐	๒,๐๐๐,๐๐๐	โครงการที่ พัฒนา	เพื่อกักเก็บน้ำ	กองช่าง
๒๑๘	ขยายเขตประปาหมู่บ้าน นายนิรันดร์ ไรยทองคำ หมู่ ๔	จัดจ้างขยาย เขตประปา	ระยะทาง ๕๐๐ เมตร	๑๐๐,๐๐๐	๑๐๐,๐๐๐	๑๐๐,๐๐๐	๑๐๐,๐๐๐	๑๐๐,๐๐๐	โครงการที่ พัฒนา	มีน้ำเพื่ออุปโภค บริโภค	กองช่าง
๒๑๙	ขยายเขตไฟฟ้าบ้าน ท่าน้ำแห้ง หมู่ ๔-ไสต้อ	จัดจ้างขยาย เขตไฟฟ้า	ระยะทาง ๒,๐๐๐ เมตร	๓,๐๐๐,๐๐๐	๓,๐๐๐,๐๐๐	๓,๐๐๐,๐๐๐	๓,๐๐๐,๐๐๐	๓,๐๐๐,๐๐๐	โครงการที่ พัฒนา	บ้านของ ประชาชนมี ไฟฟ้าใช้	กองช่าง

๑.๑ แผนงานเคหะและชุมชน

ที่	โครงการ	วัตถุประสงค์	เป้าหมาย (ผลผลิตของ โครงการ)	งบประมาณและที่ผ่านมา					ตัวชี้วัด (KPL)	ผลที่คาดว่าจะ ได้รับ	หน่วยงาน รับผิดชอบ หลัก
				๒๕๖๖ (บาท)	๒๕๖๗ (บาท)	๒๕๖๘ (บาท)	๒๕๖๙ (บาท)	๒๕๗๐ (บาท)			
๒๒๐	ก่อสร้างฝายน้ำล้น สวน นายเชียว หมู่ ๔	จัดจ้าง ก่อสร้างฝาย น้ำล้น	กว้าง ๑๒ เมตร ลึก ๒ เมตร	๘๐๐,๐๐๐	๘๐๐,๐๐๐	๘๐๐,๐๐๐	๘๐๐,๐๐๐	๘๐๐,๐๐๐	โครงการที่ พัฒนา	เพื่อกักเก็บน้ำ	กองช่าง
๒๒๑	เจาะบ่อบาดาลพร้อมถัง ประปาและขยายเขต หมู่ ๔	จัดจ้างเจาะ บ่อบาดาล	เจาะบ่อ Ø๖ นิ้ว สูง ๒๐ เมตร ความจุ ๑๕ ลบ.ม.	๒,๐๐๐,๐๐๐	๒,๐๐๐,๐๐๐	๒,๐๐๐,๐๐๐	๒,๐๐๐,๐๐๐	๒,๐๐๐,๐๐๐	โครงการที่ พัฒนา	มีน้ำเพื่ออุปโภค บริโภค	กองช่าง
๒๒๒	เจาะบ่อบาดาล พร้อม ติดตั้งท่อถังประปาบ้าน ท่ากั้ง หมู่ ๔ ขยายเขต ประปา	จัดจ้างเจาะ บ่อบาดาล	ขนาด Ø ๖ นิ้ว สูง ๒๐ เมตร ความจุ ๑๕ ลบ. ม. ขยายเขต ๔,๐๐๐ เมตร	๒,๐๐๐,๐๐๐	๒,๐๐๐,๐๐๐	๒,๐๐๐,๐๐๐	๒,๐๐๐,๐๐๐	๒,๐๐๐,๐๐๐	โครงการที่ พัฒนา	มีน้ำเพื่ออุปโภค บริโภค	กองช่าง
๒๒๓	ก่อสร้างท่อเหลี่ยม คสล. คลองทำน้ำแห้ง หมู่ ๔	จัดจ้าง ก่อสร้าง ท่อ เหลี่ยม คสล.	ขนาด ๑.๘๐ เมตร X ๑.๘๐ เมตร X ระยะทาง ๑๒ เมตร ชนิด ๒ ช่องทาง	๖๐๐,๐๐๐	๖๐๐,๐๐๐	๖๐๐,๐๐๐	๖๐๐,๐๐๐	๖๐๐,๐๐๐	โครงการที่ พัฒนา	เป็นทางระบาย น้ำป้องกันน้ำ ท่วม	กองช่าง

๑.๑ แผนงานเคหะและชุมชน

ที่	โครงการ	วัตถุประสงค์	เป้าหมาย (ผลผลิตของ โครงการ)	งบประมาณและที่ผ่านมา					ตัวชี้วัด (KPL)	ผลที่คาดว่าจะได้รับ	หน่วยงาน รับผิดชอบ หลัก
				๒๕๖๖ (บาท)	๒๕๖๗ (บาท)	๒๕๖๘ (บาท)	๒๕๖๙ (บาท)	๒๕๗๐ (บาท)			
๒๒๔	ขยายเขตประปา ติดตั้งถังกรองน้ำ หมู่ ๕	จัดจ้างขยายเขตประปา	ถัง ขนาด ๑๕ ลบ.ม.สูง ๒๐ เมตร	๖๐๐,๐๐๐	๖๐๐,๐๐๐	๖๐๐,๐๐๐	๖๐๐,๐๐๐	๖๐๐,๐๐๐	โครงการที่พัฒนา	มีน้ำใช้ในการอุปโภคบริโภค	กองช่าง
๒๒๕	ก่อสร้างประปาหมู่บ้าน ข้างศาลา หมู่ ๕ เจาะบ่อพร้อมติดตั้งถัง และขยายเขต	จัดจ้างก่อสร้างประปา	เจาะบ่อ ๐.๖ นิ้ว สูง ๒๐ เมตร ความจุ ๑๕ ลบ.ม.	๒,๐๐๐,๐๐๐	๒,๐๐๐,๐๐๐	๒,๐๐๐,๐๐๐	๒,๐๐๐,๐๐๐	๒,๐๐๐,๐๐๐	โครงการที่พัฒนา	มีน้ำใช้ในการอุปโภคบริโภค	กองช่าง

๑.๑ แผนงานเคหะและชุมชน

ที่	โครงการ	วัตถุประสงค์	เป้าหมาย (ผลผลิตของ โครงการ)	งบประมาณและที่ผ่านมา					ตัวชี้วัด (KPL)	ผลที่คาดว่าจะ ได้รับ	หน่วยงาน รับผิดชอบ หลัก
				๒๕๖๖ (บาท)	๒๕๖๗ (บาท)	๒๕๖๘ (บาท)	๒๕๖๙ (บาท)	๒๕๗๐ (บาท)			
๒๒๖	ขยายเขตไฟฟ้า หมู่ ๖ ถนน สายทับเชิง-ถนน ห้วยต้นตอ	จัดจ้างขยาย เขตไฟฟ้า	ระยะทาง ๕๐๐ เมตร	๑๐๐,๐๐๐	๑๐๐,๐๐๐	๑๐๐,๐๐๐	๑๐๐,๐๐๐	๑๐๐,๐๐๐	โครงการที่ พัฒนา	มีไฟฟ้าใช้อย่างถ้ว ถึง	กองช่าง
๒๒๗	ขยายเขตไฟฟ้า ถนน ห้วยไผ่ หมู่ ๖	จัดจ้างขยาย เขตไฟฟ้า	ระยะทาง ๕๐๐ เมตร	๑๐๐,๐๐๐	๑๐๐,๐๐๐	๑๐๐,๐๐๐	๑๐๐,๐๐๐	๑๐๐,๐๐๐	โครงการที่ พัฒนา	มีไฟฟ้าใช้อย่างถ้ว ถึง	กองช่าง
๒๒๘	ขยายท่อเมนประปา หมู่ ๖ สายซอยม่วงกิ่งห้วย-สวน นางลออ	จัดจ้างขยาย ท่อเมนประปา	ระยะทาง ๔๐๐ เมตร	๑๖๐,๐๐๐	๑๖๐,๐๐๐	๑๖๐,๐๐๐	๑๖๐,๐๐๐	๑๖๐,๐๐๐	โครงการที่ พัฒนา	มีน้ำใช้ในการ อุปโภคบริโภค	กองช่าง
๒๒๙	ขุดเจาะบ่อบาดาล พร้อมถัง ประปา หมู่ ๖ บ้าน ทับเชิง	จัดจ้างขุดเจาะ บ่อบาดาล	ลึกประมาณ ๕๐๐ เมตร	๓๐๐,๐๐๐	๓๐๐,๐๐๐	๓๐๐,๐๐๐	๓๐๐,๐๐๐	๓๐๐,๐๐๐	โครงการที่ พัฒนา	มีน้ำใช้ในการ อุปโภคบริโภค	กองช่าง
๒๓๐	ฝังท่อระบายน้ำหน้า โรงเรียนบ้านควนสุวรรณ พร้อมบ่อบัก	จัดจ้างฝังท่อ ระบายน้ำ	จำนวน ๑๕ ท่อ	๒๐๐,๐๐๐	๒๐๐,๐๐๐	๒๐๐,๐๐๐	๒๐๐,๐๐๐	๒๐๐,๐๐๐	โครงการที่ พัฒนา	เป็นทางระบาย น้ำป้องกันน้ำท่วม	กองช่าง
๒๓๑	ก่อสร้างทำนบกั้นน้ำ คลองมหาราช หมู่ ๖	จัดจ้าง ก่อสร้างทำนบ กั้นน้ำ	กว้าง ๘ เมตร ยาว ๑๐ เมตร	๑๐๐,๐๐๐	๑๐๐,๐๐๐	๑๐๐,๐๐๐	๑๐๐,๐๐๐	๑๐๐,๐๐๐	โครงการที่ พัฒนา	เพื่อกักเก็บน้ำ	กองช่าง
๒๓๒	ขุดลอกคลองมหาราช หมู่ ๖,๓,๘	จัดจ้างขุดลอก คลอง	ระยะทาง ๑,๐๐๐ เมตร	๙๐๐,๐๐๐	๙๐๐,๐๐๐	๙๐๐,๐๐๐	๙๐๐,๐๐๐	๙๐๐,๐๐๐	โครงการที่ พัฒนา	เป็นทางระบาย น้ำป้องกันน้ำท่วม	กองช่าง

๑.๑ แผนงานเคหะและชุมชน

ที่	โครงการ	วัตถุประสงค์	เป้าหมาย (ผลผลิตของ โครงการ)	งบประมาณและที่ผ่านมา					ตัวชี้วัด (KPL)	ผลที่คาดว่าจะ ได้รับ	หน่วยงาน รับผิดชอบ หลัก
				๒๕๖๖ (บาท)	๒๕๖๗ (บาท)	๒๕๖๘ (บาท)	๒๕๖๙ (บาท)	๒๕๗๐ (บาท)			
๒๓๓	ฝังท่อระบายน้ำต่อจากบ้าน นายปฐม-โรงเรียนบ้าน ควนสุวรรณ หมู่ ๖	จัดจ้างฝังท่อ ระบายน้ำ	ท่อØ๖๐ ระยะทาง ๕๐๐ เมตร	๕๐๐,๐๐๐	๕๐๐,๐๐๐	๕๐๐,๐๐๐	๕๐๐,๐๐๐	๕๐๐,๐๐๐	โครงการที่ พัฒนา	เป็นทางระบาย น้ำป้องกันน้ำท่วม	กองช่าง
๒๓๔	วางท่อระบายน้ำถนนสาย ควนสุวรรณ หมู่ ๖	จัดจ้างวางท่อ ระบายน้ำ	ระยะทาง ๔,๐๐๐ เมตร	๒,๐๐๐,๐๐๐	๒,๐๐๐,๐๐๐	๒,๐๐๐,๐๐๐	๒,๐๐๐,๐๐๐	๒,๐๐๐,๐๐๐	โครงการที่ พัฒนา	เป็นทางระบาย น้ำป้องกันน้ำท่วม	กองช่าง
๒๓๕	ก่อสร้างสะพาน คสล. ข้ามคูหาราช หมู่ ๖	จัดจ้าง ก่อสร้าง สะพาน	กว้าง ๔ เมตร ระยะทาง ๑๐ เมตร	๕๐๐,๐๐๐	๕๐๐,๐๐๐	๕๐๐,๐๐๐	๕๐๐,๐๐๐	๕๐๐,๐๐๐	โครงการที่ พัฒนา	มีการคมนาคมที่ สะดวกรวดเร็ว	กองช่าง
๒๓๖	ก่อสร้างสะพาน คสล. Walkway ในป่าพรุ หมู่ ๖	จัดจ้าง ก่อสร้าง สะพาน	กว้าง ๒ เมตร ระยะทาง ๒๐๐ เมตร	๕๐๐,๐๐๐	๕๐๐,๐๐๐	๕๐๐,๐๐๐	๕๐๐,๐๐๐	๕๐๐,๐๐๐	โครงการที่ พัฒนา	มีทางเดินในป่า พรุ	กองช่าง
๒๓๗	ก่อสร้างท่อระบายน้ำ พร้อม บ่อพัก ซอย ๑ หมู่ ๖	จัดจ้าง ก่อสร้างทาง ระบายน้ำ	ท่อขนาด Ø๔๐ ชม. พร้อมบ่อพัก ฝาทะแกรงเหล็ก ทั้งสองข้าง	๙๘๓,๐๐๐	๙๘๓,๐๐๐	๙๘๓,๐๐๐	๙๘๓,๐๐๐	๙๘๓,๐๐๐	โครงการที่ พัฒนา	เป็นทางระบาย น้ำป้องกันน้ำ ท่วม	กองช่าง

๑.๑ แผนงานเคหะและชุมชน

ที่	โครงการ	วัตถุประสงค์	เป้าหมาย (ผลผลิตของ โครงการ)	งบประมาณและที่ผ่านมา					ตัวชี้วัด (KPL)	ผลที่คาดว่าจะ ได้รับ	หน่วยงาน รับผิดชอบ หลัก
				๒๕๖๖ (บาท)	๒๕๖๗ (บาท)	๒๕๖๘ (บาท)	๒๕๖๙ (บาท)	๒๕๗๐ (บาท)			
๒๓๘	ก่อสร้างท่อระบายน้ำ สาย ควนสุวรรณ (หน้าบ้านนาย แหว โต๊ะเต๋) หมู่ ๖	จัดจ้าง ก่อสร้างท่อ ระบายน้ำ	ท่อขนาด Ø ๑.๐๐ เมตร จำนวน ๑๔ เมตร	๙๘,๐๐๐	๙๘,๐๐๐	๙๘,๐๐๐	๙๘,๐๐๐	๙๘,๐๐๐	โครงการที่ พัฒนา	เป็นทางระบาย น้ำป้องกันน้ำ ท่วม	กองช่าง
๒๓๙	ก่อสร้างท่อระบายน้ำ ถนน สายควนตาทอง หมู่ ๖	จัดจ้าง ก่อสร้างท่อ ระบายน้ำ	ท่อขนาด Ø ๑.๐๐ เมตร จำนวน ๑๐ ท่อน	๖๑,๐๐๐	๖๑,๐๐๐	๖๑,๐๐๐	๖๑,๐๐๐	๖๑,๐๐๐	โครงการที่ พัฒนา	เป็นทางระบาย น้ำป้องกันน้ำ ท่วม	กองช่าง

๑.๑ แผนงานเคหะและชุมชน

ที่	โครงการ	วัตถุประสงค์	เป้าหมาย (ผลผลิตของ โครงการ)	งบประมาณและที่ผ่านมา					ตัวชี้วัด (KPL)	ผลที่คาดว่าจะ ได้รับ	หน่วยงาน รับผิดชอบ หลัก
				๒๕๖๖ (บาท)	๒๕๖๗ (บาท)	๒๕๖๘ (บาท)	๒๕๖๙ (บาท)	๒๕๗๐ (บาท)			
๒๔๐	ขยายเขตไฟฟ้า หมู่ ๗ ซอย ๑ บ้านนางละม้าย ธรรมบำรุง-โรงสีข้าวชุมชน	จัดจ้างขยาย เขตไฟฟ้า	ระยะทาง ๒๐๐ เมตร	๘๐,๐๐๐	๘๐,๐๐๐	๘๐,๐๐๐	๘๐,๐๐๐	๘๐,๐๐๐	โครงการที่ พัฒนา	มีไฟฟ้าใช้อย่างถ้ว ถึง	กองช่าง
๒๔๑	ขยายเขตไฟฟ้า หมู่ ๗ ตาม แนว ๒ ช่องทาง	จัดจ้างขยาย เขตไฟฟ้า	ระยะทาง ๒๐๐ เมตร	๑๒๕,๐๐๐	๑๒๕,๐๐๐	๑๒๕,๐๐๐	๑๒๕,๐๐๐	๑๒๕,๐๐๐	โครงการที่ พัฒนา	มีไฟฟ้าใช้อย่างถ้ว ถึง	กองช่าง
๒๔๒	ก่อสร้างท่อเหลี่ยม คสล. หมู่ ๗ จุดบ้านนายสมศิลป์	จัดจ้าง ก่อสร้างท่อ เหลี่ยม	๒ ช่องทาง ระยะทาง ๑๐ เมตร	๒๐๐,๐๐๐	๒๐๐,๐๐๐	๒๐๐,๐๐๐	๒๐๐,๐๐๐	๒๐๐,๐๐๐	โครงการที่ พัฒนา	เป็นทางระบาย น้ำป้องกันน้ำท่วม	กองช่าง
๒๔๓	ขยายเขตไฟฟ้าตามแนว ถนนบ้านดอนใหญ่ หมู่ ๗	จัดจ้างขยาย เขตไฟฟ้า	ระยะทาง ๑,๐๐๐ เมตร	๕๐๐,๐๐๐	๕๐๐,๐๐๐	๕๐๐,๐๐๐	๕๐๐,๐๐๐	๕๐๐,๐๐๐	โครงการที่ พัฒนา	บ้านของ ประชาชนมี ไฟฟ้าใช้	กองช่าง
๒๔๔	ขุดลอกคลองสายบ้านนาย สมศิลป์, คลองลำวัง , ดอนเลียบ หมู่ ๗	จัดจ้างขุดลอก คลอง	ระยะทาง ๔,๐๐๐ เมตร	๕๐๐,๐๐๐	๕๐๐,๐๐๐	๕๐๐,๐๐๐	๕๐๐,๐๐๐	๕๐๐,๐๐๐	โครงการที่ พัฒนา	เป็นทางระบาย น้ำป้องกันน้ำท่วม	กองช่าง
๒๔๕	ก่อสร้างประปาบ้าน หนองลาน หมู่ ๗ ขยายเขต ประปา	จัดจ้างเจาะ บ่อบาดาล พร้อมขยาย เขตประปา	เจาะบ่อบาดาล สูง ๑๕ เมตร ความจุ ๑๕ ลบ.ม.	๑,๕๐๐,๐๐๐	๑,๕๐๐,๐๐๐	๑,๕๐๐,๐๐๐	๑,๕๐๐,๐๐๐	๑,๕๐๐,๐๐๐	โครงการที่ พัฒนา	มีน้ำเพื่ออุปโภค บริโภค	กองช่าง

๑.๑ แผนงานเคหะและชุมชน

ที่	โครงการ	วัตถุประสงค์	เป้าหมาย (ผลผลิตของ โครงการ)	งบประมาณและที่ผ่านมา					ตัวชี้วัด (KPL)	ผลที่คาดว่าจะ ได้รับ	หน่วยงาน รับผิดชอบ หลัก
				๒๕๖๖ (บาท)	๒๕๖๗ (บาท)	๒๕๖๘ (บาท)	๒๕๖๙ (บาท)	๒๕๗๐ (บาท)			
๒๔๖	เพิ่มหม้อแปลงไฟฟ้า หมู่ ๗	จัดจ้างเพิ่ม หม้อแปลง ไฟฟ้า	๑ ลูก	๕๐๐,๐๐๐	๕๐๐,๐๐๐	๕๐๐,๐๐๐	๕๐๐,๐๐๐	๕๐๐,๐๐๐	โครงการที่ พัฒนา	บ้านของ ประชาชนมี ไฟฟ้าใช้	กองช่าง
๒๔๗	ก่อสร้างประตูกั้นน้ำเค็ม หมู่ ๗	จัดจ้าง ก่อสร้างประตูกั้นน้ำเค็ม	ประตูกั้นน้ำเค็ม จำนวน ๒ จุด	๑,๐๐๐,๐๐๐	๑,๐๐๐,๐๐๐	๑,๐๐๐,๐๐๐	๑,๐๐๐,๐๐๐	๑,๐๐๐,๐๐๐	โครงการที่ พัฒนา	กั้นน้ำเค็ม	กองช่าง

๑.๑ แผนงานเคหะและชุมชน

ที่	โครงการ	วัตถุประสงค์	เป้าหมาย (ผลผลิตของ โครงการ)	งบประมาณและที่ผ่านมา					ตัวชี้วัด (KPL)	ผลที่คาดว่าจะ ได้รับ	หน่วยงาน รับผิดชอบ หลัก
				๒๕๖๖ (บาท)	๒๕๖๗ (บาท)	๒๕๖๘ (บาท)	๒๕๖๙ (บาท)	๒๕๗๐ (บาท)			
๒๔๘	ขยายเขตไฟฟ้าสาธารณะ หมู่ ๘ สาย ๔๑-บ้านดอนคุณ สายเอเชีย-บ้านนางทิพวัลย์	จัดจ้างขยายเขตไฟฟ้า	ระยะทาง ๑,๒๐๐ เมตร	๔๘๐,๐๐๐	๔๘๐,๐๐๐	๔๘๐,๐๐๐	๔๘๐,๐๐๐	๔๘๐,๐๐๐	โครงการที่พัฒนา	มีไฟฟ้าใช้อย่างถ้วถึง	กองช่าง
๒๔๙	ก่อสร้างท่อเหลี่ยม คสล. จุดบ้านนายสมคิด ปล้องนิราศ หมู่ ๘	จัดจ้างก่อสร้างท่อเหลี่ยม	กว้าง ๘ เมตร ยาว ๖ เมตร	๒๐๐,๐๐๐	๒๐๐,๐๐๐	๒๐๐,๐๐๐	๒๐๐,๐๐๐	๒๐๐,๐๐๐	โครงการที่พัฒนา	เป็นทางระบายน้ำป้องกันน้ำท่วม	กองช่าง
๒๕๐	วางท่อระบายน้ำ หมู่ ๘	จัดจ้างวางท่อระบายน้ำ	ระยะทาง ๔๐๐ เมตร	๒๐๐,๐๐๐	๒๐๐,๐๐๐	๒๐๐,๐๐๐	๒๐๐,๐๐๐	๒๐๐,๐๐๐	โครงการที่พัฒนา	เป็นทางระบายน้ำป้องกันน้ำท่วม	กองช่าง
๒๕๑	ก่อสร้างบ่อพัก-วางท่อ ช่างป้อม ปตท. หมู่ ๘ สายเอเชีย ๔๑-ถนนสายล่าง(พุนพิน-ไชยา)	จัดจ้างก่อสร้างบ่อพักวางท่อ	ท่อØ๑.๐ เมตร ยาว ๒,๕๐๐ เมตร	๑๐,๐๐๐,๐๐๐	๑๐,๐๐๐,๐๐๐	๑๐,๐๐๐,๐๐๐	๑๐,๐๐๐,๐๐๐	๑๐,๐๐๐,๐๐๐	โครงการที่พัฒนา	เป็นทางระบายน้ำป้องกันน้ำท่วม	กองช่าง
๒๕๒	ขยายเขตไฟฟ้าสาธารณะ หมู่ ๘ สาย ๔๑ บ้านดอนคุณสายเอเชีย-สาย ๔๑ บ้านนางทิพวรรณ โพธิ์แป้น	จัดจ้างขยายเขตไฟฟ้า	ระยะทาง ๑,๕๐๐ เมตร	๒,๐๐๐,๐๐๐	๒,๐๐๐,๐๐๐	๒,๐๐๐,๐๐๐	๒,๐๐๐,๐๐๐	๒,๐๐๐,๐๐๐	โครงการที่พัฒนา	บ้านของประชาชนมีไฟฟ้าใช้	กองช่าง
๒๕๓	ขยายเขตไฟฟ้าบ้านนางปอด ครุฑแก้ว -บ้านนายสนิท สิทธิกุล หมู่ ๘	จัดจ้างขยายเขตไฟฟ้า	ระยะทาง ๒๐๐ เมตร	๒๐๐,๐๐๐	๒๐๐,๐๐๐	๒๐๐,๐๐๐	๒๐๐,๐๐๐	๒๐๐,๐๐๐	โครงการที่พัฒนา	บ้านของประชาชนมีไฟฟ้าใช้	กองช่าง

๑.๑ แผนงานเคหะและชุมชน

ที่	โครงการ	วัตถุประสงค์	เป้าหมาย (ผลผลิตของ โครงการ)	งบประมาณและที่ผ่านมา					ตัวชี้วัด (KPL)	ผลที่คาดว่าจะ ได้รับ	หน่วยงาน รับผิดชอบ หลัก
				๒๕๖๖ (บาท)	๒๕๖๗ (บาท)	๒๕๖๘ (บาท)	๒๕๖๙ (บาท)	๒๕๗๐ (บาท)			
๒๕๔	ขยายเขตไฟฟ้าสาธารณะ หมู่ ๘ สาย ๔๑ บ้านดอนคุณ สายเอเชีย-สาย ๔๑ (ป่าช้าพม่า)	จัดจ้างขยายเขตไฟฟ้า	ระยะทาง ๑,๒๐๐ เมตร	๑,๗๐๐,๐๐๐	๑,๗๐๐,๐๐๐	๑,๗๐๐,๐๐๐	๑,๗๐๐,๐๐๐	๑,๗๐๐,๐๐๐	โครงการที่พัฒนา	มีความปลอดภัยในชีวิตและทรัพย์สิน	กองช่าง

๑.๑ แผนงานเคหะและชุมชน

ที่	โครงการ	วัตถุประสงค์	เป้าหมาย (ผลผลิตของ โครงการ)	งบประมาณและที่ผ่านมา					ตัวชี้วัด (KPL)	ผลที่คาดว่าจะ ได้รับ	หน่วยงาน รับผิดชอบ หลัก
				๒๕๖๖ (บาท)	๒๕๖๗ (บาท)	๒๕๖๘ (บาท)	๒๕๖๙ (บาท)	๒๕๗๐ (บาท)			
๒๕๕	ขยายเขตประปา จุดป้อม ไม้เรียบ หมู่ ๙	จัดจ้างขยาย เขตประปา	ระยะทาง ๒,๐๐๐ เมตร	๒๐๐,๐๐๐	๒๐๐,๐๐๐	๒๐๐,๐๐๐	๒๐๐,๐๐๐	๒๐๐,๐๐๐	โครงการที่ พัฒนา	มีน้ำใช้ในการ อุปโภคบริโภค	กองช่าง
๒๕๖	ขยายเขตประปา ซอย แม่หม้าย หมู่ ๙	จัดจ้างขยาย เขตประปา	ระยะทาง ๑,๓๐๐ เมตร	๑๐๔,๐๐๐	๑๐๔,๐๐๐	๑๐๔,๐๐๐	๑๐๔,๐๐๐	๑๐๔,๐๐๐	โครงการที่ พัฒนา	มีน้ำใช้ในการ อุปโภคบริโภค	กองช่าง
๒๕๗	ขุดเจาะบ่อบาดาลพร้อมห่อ ถังประปา,ขยายเขตประปา หมู่ ๙	จัดจ้างขุดเจาะ บ่อบาดาล พร้อมติดตั้ง ห่อถัง	บ่อØ๖” ความจุ ถึง ขนาด ๑๕ ลบ.ม.สูง ๑๕ เมตร	๒,๐๐๐,๐๐๐	๒,๐๐๐,๐๐๐	๒,๐๐๐,๐๐๐	๒,๐๐๐,๐๐๐	๒,๐๐๐,๐๐๐	โครงการที่ พัฒนา	มีน้ำในการ อุปโภคบริโภค	กองช่าง
๒๕๘	ก่อสร้างท่อเหลี่ยมระบาย น้ำ ซอยรุ่งเรือง หมู่ ๙	จัดจ้าง ก่อสร้างท่อ เหลี่ยม	กว้าง ๓ เมตร ยาว ๒๐ เมตร	๕๐๐,๐๐๐	๕๐๐,๐๐๐	๕๐๐,๐๐๐	๕๐๐,๐๐๐	๕๐๐,๐๐๐	โครงการที่ พัฒนา	เป็นทางระบาย น้ำป้องกันน้ำท่วม	กองช่าง
๒๕๙	ก่อสร้างท่อเหลี่ยม คสล. บ้าน นายสุเทพ หมู่ ๙	จัดจ้าง ก่อสร้าง ท่อ เหลี่ยม คสล.	ขนาด ๑.๕๐ เมตร X ๑.๕๐ เมตร X ระยะทาง ๑๒ เมตร ชนิด ๒ ช่องทาง ยกระดับถนน	๔๕๗,๐๐๐	๔๕๗,๐๐๐	๔๕๗,๐๐๐	๔๕๗,๐๐๐	๔๕๗,๐๐๐	โครงการที่ พัฒนา	เป็นทางระบาย น้ำป้องกันน้ำ ท่วม	กองช่าง
๒๖๐	ขุดลอกฝายน้ำล้น จุดบ้าน นางประนอม หมู่ ๙	จัดจ้างขุดลอก ฝาย	๑ แห่ง	๔๐๐,๐๐๐	๔๐๐,๐๐๐	๔๐๐,๐๐๐	๔๐๐,๐๐๐	๔๐๐,๐๐๐	โครงการที่ พัฒนา	เป็นทางระบาย น้ำป้องกันน้ำท่วม	กองช่าง

๑.๑ แผนงานเคหะและชุมชน

ที่	โครงการ	วัตถุประสงค์	เป้าหมาย (ผลผลิตของ โครงการ)	งบประมาณและที่ผ่านมา					ตัวชี้วัด (KPL)	ผลที่คาดว่าจะ ได้รับ	หน่วยงาน รับผิดชอบ หลัก
				๒๕๖๖ (บาท)	๒๕๖๗ (บาท)	๒๕๖๘ (บาท)	๒๕๖๙ (บาท)	๒๕๗๐ (บาท)			
๒๖๑	ก่อสร้างฝายน้ำล้น ซอย สันติ หมู่ ๙	จัดจ้าง ก่อสร้างฝาย น้ำล้น	กว้าง ๘ เมตร ยาว ๖ เมตร	๒๕๐,๐๐๐	๒๕๐,๐๐๐	๒๕๐,๐๐๐	๒๕๐,๐๐๐	๒๕๐,๐๐๐	โครงการที่ พัฒนา	เพื่อกักเก็บน้ำ	กองช่าง
๒๖๒	ก่อสร้างฝายน้ำล้น ซอย ตาเริ่ม หมู่ ๙	จัดจ้าง ก่อสร้างฝาย น้ำล้น	กว้าง ๘ เมตร ยาว ๖ เมตร	๒๕๐,๐๐๐	๒๕๐,๐๐๐	๒๕๐,๐๐๐	๒๕๐,๐๐๐	๒๕๐,๐๐๐	โครงการที่ พัฒนา	เพื่อกักเก็บน้ำ	กองช่าง
๒๖๓	ก่อสร้างฝายน้ำล้น บ้าน นายสนอง หมู่ ๙	จัดจ้าง ก่อสร้างฝาย น้ำล้น	กว้าง ๘ เมตร ยาว ๖ เมตร	๒๕๐,๐๐๐	๒๕๐,๐๐๐	๒๕๐,๐๐๐	๒๕๐,๐๐๐	๒๕๐,๐๐๐	โครงการที่ พัฒนา	เพื่อกักเก็บน้ำ	กองช่าง
๒๖๔	ก่อสร้างฝายน้ำล้น ซอย ตันหยง หมู่ ๙	จัดจ้าง ก่อสร้างฝาย น้ำล้น	กว้าง ๘ เมตร ยาว ๒๐ เมตร	๑๐,๐๐๐,๐๐๐	๑๐,๐๐๐,๐๐๐	๑๐,๐๐๐,๐๐๐	๑๐,๐๐๐,๐๐๐	๑๐,๐๐๐,๐๐๐	โครงการที่ พัฒนา	เพื่อกักเก็บน้ำ	กองช่าง
๒๖๕	เจาะบ่อบาดาล พร้อมติดตั้ง ถังประปา ขยายเขตประปา หมู่ ๙	จัดจ้างเจาะ บ่อบาดาล	ขนาด Ø ๖ นิ้ว สูง ๑๕ เมตร ความจุ ๑๕ ลบ. ม. ขยายเขต ๔,๐๐๐ เมตร	๒,๐๐๐,๐๐๐	๒,๐๐๐,๐๐๐	๒,๐๐๐,๐๐๐	๒,๐๐๐,๐๐๐	๒,๐๐๐,๐๐๐	โครงการที่ พัฒนา	มีน้ำเพื่ออุปโภค บริโภค	กองช่าง
๒๖๖	ก่อสร้างฝายน้ำล้น สวน นายสมบูรณ์ นิลสดีไส หมู่ ๙	จัดจ้าง ก่อสร้างฝาย	กว้าง ๒๐ เมตร สูง ๓ เมตร	๒,๐๐๐,๐๐๐	๒,๐๐๐,๐๐๐	๒,๐๐๐,๐๐๐	๒,๐๐๐,๐๐๐	๒,๐๐๐,๐๐๐	โครงการที่ พัฒนา	เพื่อกักเก็บน้ำ	กองช่าง

๑.๑ แผนงานเคหะและชุมชน

ที่	โครงการ	วัตถุประสงค์	เป้าหมาย (ผลผลิตของ โครงการ)	งบประมาณและที่ผ่านมา					ตัวชี้วัด (KPL)	ผลที่คาดว่าจะได้รับ	หน่วยงาน รับผิดชอบหลัก
				๒๕๖๖ (บาท)	๒๕๖๗ (บาท)	๒๕๖๘ (บาท)	๒๕๖๙ (บาท)	๒๕๗๐ (บาท)			
๒๖๗	ติดตั้งถังประปาและโรงสูบน้ำบ้านนายมนตรี หมู่ ๙ พร้อมขยายเขตประปา	จัดจ้างติดตั้งถังประปา	ขนาดใหญ่ (ตามแบบกรมส่งเสริมฯ)	๕,๐๐๐,๐๐๐	๕,๐๐๐,๐๐๐	๕,๐๐๐,๐๐๐	๕,๐๐๐,๐๐๐	๕,๐๐๐,๐๐๐	โครงการที่พัฒนา	มีน้ำเพื่ออุปโภคบริโภค	กองช่าง

๑.๑ แผนงานเคหะและชุมชน

ที่	โครงการ	วัตถุประสงค์	เป้าหมาย (ผลผลิตของ โครงการ)	งบประมาณและที่ผ่านมา					ตัวชี้วัด (KPL)	ผลที่คาดว่าจะ ได้รับ	หน่วยงาน รับผิดชอบ หลัก
				๒๕๖๖ (บาท)	๒๕๖๗ (บาท)	๒๕๖๘ (บาท)	๒๕๖๙ (บาท)	๒๕๗๐ (บาท)			
๒๖๘	ติดตั้งไฟฟ้าสาธารณะตำบล คลองไทร	จัดจ้างติดตั้ง ไฟฟ้า สาธารณะ	หมู่ ๑-๙	๕๐๐,๐๐๐	๕๐๐,๐๐๐	๕๐๐,๐๐๐	๕๐๐,๐๐๐	๕๐๐,๐๐๐	โครงการที่ พัฒนา	มีความปลอดภัย ในชีวิตและ ทรัพย์สิน	กองช่าง
๒๖๙	ซ่อมแซมถนน ตำบล คลองไทร	จัดจ้าง ซ่อมแซมถนน	หมู่ ๑-๙	๑,๐๐๐,๐๐๐	๑,๐๐๐,๐๐๐	๑,๐๐๐,๐๐๐	๑,๐๐๐,๐๐๐	๑,๐๐๐,๐๐๐	ถนนที่ได้รับ การพัฒนา	มีการคมนาคมที่ สะดวกรวดเร็ว	กองช่าง
๒๗๐	ซ่อมแซมประปาตำบล คลองไทร	จัดจ้าง ซ่อมแซม ประปา	หมู่ ๑-๙	๒๐๐,๐๐๐	๒๐๐,๐๐๐	๒๐๐,๐๐๐	๒๐๐,๐๐๐	๒๐๐,๐๐๐	โครงการที่ พัฒนา	มีน้ำใช้ในการ อุปโภคบริโภค	กองช่าง
๒๗๑	ขยายเขตประปาตำบล คลองไทร	จัดจ้างขยาย เขตประปา	หมู่ ๑-๙	๒๐๐,๐๐๐	๒๐๐,๐๐๐	๒๐๐,๐๐๐	๒๐๐,๐๐๐	๒๐๐,๐๐๐	โครงการที่ พัฒนา	มีน้ำใช้ในการ อุปโภคบริโภค	กองช่าง
๒๗๒	ซ่อมแซมไฟฟ้า ตำบล คลองไทร	จัดจ้าง ซ่อมแซม ไฟฟ้า	หมู่ ๑-๙	๒๐๐,๐๐๐	๒๐๐,๐๐๐	๒๐๐,๐๐๐	๒๐๐,๐๐๐	๒๐๐,๐๐๐	โครงการที่ พัฒนา	มีไฟฟ้าใช้อย่างถ้ว ถึง	กองช่าง
๒๗๓	ขยายเขตไฟฟ้า ตำบล คลองไทร	จัดจ้างขยาย เขตไฟฟ้า	หมู่ ๑-๙	๒,๐๐๐,๐๐๐	๒,๐๐๐,๐๐๐	๒,๐๐๐,๐๐๐	๒,๐๐๐,๐๐๐	๒,๐๐๐,๐๐๐	โครงการที่ พัฒนา	มีไฟฟ้าใช้อย่างถ้ว ถึง	กองช่าง

๑.๑ แผนงานเคหะและชุมชน

ที่	โครงการ	วัตถุประสงค์	เป้าหมาย (ผลผลิตของ โครงการ)	งบประมาณและที่ผ่านมา					ตัวชี้วัด (KPL)	ผลที่คาดว่าจะ ได้รับ	หน่วยงาน รับผิดชอบ หลัก
				๒๕๖๖ (บาท)	๒๕๖๗ (บาท)	๒๕๖๘ (บาท)	๒๕๖๙ (บาท)	๒๕๗๐ (บาท)			
๒๓๔	ฝัगतอระบายน้ำภายใน ตำบลคลองไทร	จัดจ้างฝัगतอ ระบายน้ำ	ท่อ Ø ๑ เมตร ยาว ๕๐๐ เมตร ท่อ Ø ๐.๖๐ เมตร ยาว ๕๐๐ เมตร	๒,๐๐๐,๐๐๐	๒,๐๐๐,๐๐๐	๒,๐๐๐,๐๐๐	๒,๐๐๐,๐๐๐	๒,๐๐๐,๐๐๐	โครงการที่ พัฒนา	เป็นทางระบาย น้ำป้องกันน้ำท่วม	กองช่าง
๒๓๕	ขุดลอกคูภายในตำบล คลองไทร	จัดจ้างขุด ลอกคู	กว้าง ๔ เมตร ยาว ๕,๐๐๐ เมตร	๒,๐๐๐,๐๐๐	๒,๐๐๐,๐๐๐	๒,๐๐๐,๐๐๐	๒,๐๐๐,๐๐๐	๒,๐๐๐,๐๐๐	โครงการที่ พัฒนา	เป็นทางระบาย น้ำป้องกันน้ำท่วม	กองช่าง
๒๓๖	ขุดบ่อเพื่อการเกษตร	จัดจ้างขุดบ่อ	ขุดบ่อ	๙๐๐,๐๐๐	๙๐๐,๐๐๐	๙๐๐,๐๐๐	๙๐๐,๐๐๐	๙๐๐,๐๐๐	โครงการที่ พัฒนา	มีน้ำเพื่อ การเกษตร	กองช่าง

**รายละเอียดโครงการการพัฒนา
แผนพัฒนาท้องถิ่น (พ.ศ. ๒๕๖๖ - ๒๕๗๐)
องค์การบริหารส่วนตำบลคลองไทร**

ก ยุทธศาสตร์จังหวัดที่ ๑ การเพิ่มศักยภาพการแข่งขันภาคการเกษตรและอุตสาหกรรมการเกษตร

ข ยุทธศาสตร์การพัฒนาของ อปท. ในเขตจังหวัด ที่ ๘ พัฒนาเศรษฐกิจ

๒.) ยุทธศาสตร์ ด้านเศรษฐกิจ

๒.๗ แผนงานสร้างความเข้มแข็งของชุมชน

ที่	โครงการ	วัตถุประสงค์	เป้าหมาย (ผลผลิตของ โครงการ)	งบประมาณและที่ผ่านมา					ตัวชี้วัด (KPL)	ผลที่คาดว่าจะ ได้รับ	หน่วยงาน รับผิดชอบ หลัก
				๒๕๖๖ (บาท)	๒๕๖๗ (บาท)	๒๕๖๘ (บาท)	๒๕๖๙ (บาท)	๒๕๗๐ (บาท)			
๑	สนับสนุนกองทุน แม่ของ แผ่นดิน หมู่ ๑	สนับสนุน งบประมาณ	หมู่ ๑	๒๐,๐๐๐	๒๐,๐๐๐	๒๐,๐๐๐	๒๐,๐๐๐	๒๐,๐๐๐	มีกลุ่ม ได้รับ การ ส่งเสริม	ดำเนินการ ตาม โครงการ	อบต.
๒	สนับสนุนศูนย์ เรียนรู้ เศรษฐกิจ พอเพียง	สนับสนุน งบประมาณ	หมู่ ๒	๓๐,๐๐๐	๓๐,๐๐๐	๓๐,๐๐๐	๓๐,๐๐๐	๓๐,๐๐๐	มีกลุ่ม ได้รับ การ ส่งเสริม	ดำเนินการ ตาม โครงการ	อบต.
๓	สนับสนุนกลุ่ม เครื่องแกง	สนับสนุน งบประมาณ	หมู่ ๔	๑๐,๐๐๐	๑๐,๐๐๐	๑๐,๐๐๐	๑๐,๐๐๐	๑๐,๐๐๐	มีกลุ่ม ได้รับ การ ส่งเสริม	ดำเนินการ ตาม โครงการ	อบต.
๔	สนับสนุนกลุ่ม แม่บ้าน เกษตรกร ตำบลคลองไทร	สนับสนุน งบประมาณ	ตำบลคลองไทร	๒๕,๐๐๐	๒๕,๐๐๐	๒๕,๐๐๐	๒๕,๐๐๐	๒๕,๐๐๐	มีกลุ่ม ได้รับ การ ส่งเสริม	ดำเนินการ ตาม โครงการ	อบต.

๒.๗ แผนงานสร้างความเข้มแข็งของชุมชน

ที่	โครงการ	วัตถุประสงค์	เป้าหมาย (ผลผลิตของ โครงการ)	งบประมาณและที่ผ่านมา					ตัวชี้วัด (KPL)	ผลที่คาดว่าจะ ได้รับ	หน่วยงาน รับผิดชอบ หลัก
				๒๕๖๖ (บาท)	๒๕๖๗ (บาท)	๒๕๖๘ (บาท)	๒๕๖๙ (บาท)	๒๕๗๐ (บาท)			
๕	สนับสนุนกลุ่ม พัฒนาสตรี ตำบล คลองไทร	สนับสนุน งบประมาณ	สตรีในตำบล คลองไทร	๒๕,๐๐๐	๒๕,๐๐๐	๒๕,๐๐๐	๒๕,๐๐๐	๒๕,๐๐๐	มีกลุ่ม ได้รับ การ ส่งเสริม	สมาชิกในกลุ่ม กิจกรรม	อบต.
๖	สนับสนุนกลุ่ม เกษตรกร แปลงใหญ่ ตำบลคลองไทร	สนับสนุน งบประมาณ	เกษตรกร ในตำบล คลองไทร	๒๐,๐๐๐	๒๐,๐๐๐	๒๐,๐๐๐	๒๐,๐๐๐	๒๐,๐๐๐	มีกลุ่ม ได้รับ การ ส่งเสริม	เกษตรกร ได้รับการ สนับสนุน	อบต.
๗	กลุ่มเศรษฐกิจชุมชน หมู่ ๖	สนับสนุน งบประมาณ	หมู่ ๖	๓๐,๐๐๐	๓๐,๐๐๐	๓๐,๐๐๐	๓๐,๐๐๐	๓๐,๐๐๐	มีกลุ่ม ได้รับ การ ส่งเสริม	ประชาชน ดำเนินการ ตามโครงการ	อบต.
๘	สนับสนุนศูนย์การ เรียนรู้ การเพิ่ม ประสิทธิภาพการ ผลิตสินค้าเกษตร ตำบลคลองไทร	สนับสนุน งบประมาณ	เกษตรกร ในตำบล คลองไทร	๒๐,๐๐๐	๒๐,๐๐๐	๒๐,๐๐๐	๒๐,๐๐๐	๒๐,๐๐๐	มีกลุ่ม ได้รับ การ ส่งเสริม	มีศูนย์การ เรียนรู้เพิ่มขึ้น	อบต.
๙	สนับสนุนหมู่บ้าน เศรษฐกิจพอเพียง ตำบลคลองไทร	สนับสนุน งบประมาณ	หมู่ ๑ - ๙	๓๐๐,๐๐๐	๓๐๐,๐๐๐	๓๐๐,๐๐๐	๓๐๐,๐๐๐	๓๐๐,๐๐๐	หมู่บ้าน ได้รับ การ ส่งเสริม	หมู่บ้าน ดำเนินการ ตามโครงการ	อบต.
๑๐	ฝึกอบรมวิชาชีพ ระยะสั้น	มีความรู้ เกี่ยวกับ อาชีพ	ประชาชน	๒๐๐,๐๐๐	๒๐๐,๐๐๐	๒๐๐,๐๐๐	๒๐๐,๐๐๐	๒๐๐,๐๐๐	มีกลุ่ม ได้รับ การ ส่งเสริม	มีรายได้เสริม	อบต.

๒.๗ แผนงานสร้างความเข้มแข็งของชุมชน

ที่	โครงการ	วัตถุประสงค์	เป้าหมาย (ผลผลิตของ โครงการ)	งบประมาณและที่ผ่านมา					ตัวชี้วัด (KPL)	ผลที่คาดว่าจะ ได้รับ	หน่วยงาน รับผิดชอบ หลัก
				๒๕๖๖ (บาท)	๒๕๖๗ (บาท)	๒๕๖๘ (บาท)	๒๕๖๙ (บาท)	๒๕๗๐ (บาท)			
๑๑	อบรมวิชาชีพด้าน การเกษตร	มีความรู้ด้าน การเกษตร	ประชาชน	๓๐,๐๐๐	๓๐,๐๐๐	๓๐,๐๐๐	๓๐,๐๐๐	๓๐,๐๐๐	มีกลุ่ม ได้รับ การ ส่งเสริม	สมาชิกในกลุ่ม กิจกรรม	อบต.
๑๒	น้ำดื่มปลอดภัย	แก้ไขน้ำดื่ม ปนเปื้อน	หมู่ ๑-๙	๙๐๐,๐๐๐	๙๐๐,๐๐๐	๙๐๐,๐๐๐	๙๐๐,๐๐๐	๙๐๐,๐๐๐	มีกลุ่ม ได้รับ การ ส่งเสริม	น้ำดื่มใส สะอาด	อบต.

ก. ยุทธศาสตร์จังหวัดที่ ๔ การพัฒนาสังคมปลอดภัย คุณภาพชีวิตที่ดี และมีศักยภาพในการแข่งขัน

ข. ยุทธศาสตร์การพัฒนาของ อปท. ในเขตจังหวัดสุราษฎร์ธานี ที่ ๕ ส่งเสริมพัฒนาคุณภาพชีวิต

๓ ยุทธศาสตร์ ด้านพัฒนาคนและสังคม

๓.๑ แผนงานบริหารงานทั่วไป

ที่	โครงการ	วัตถุประสงค์	เป้าหมาย (ผลผลิตของ โครงการ)	งบประมาณและที่ผ่านมา					ตัวชี้วัด (KPL)	ผลที่คาดว่าจะได้รับ	หน่วยงาน รับผิดชอบหลัก
				๒๕๖๖ (บาท)	๒๕๖๗ (บาท)	๒๕๖๘ (บาท)	๒๕๖๙ (บาท)	๒๕๗๐ (บาท)			
๑	จัดงานประเพณีจับ ปี๊บเดือน สรงน้ำ พ่อท่านนุ้ย และรด น้ำผู้สูงอายุ	จัดงานกิจกรรม	จำนวน ๑ ครั้ง/ ปี	๒๐๐,๐๐๐	๒๐๐,๐๐๐	๒๐๐,๐๐๐	๒๐๐,๐๐๐	๒๐๐,๐๐๐	โครงการที่ ดำเนินการ	เพื่ออนุรักษ์ ประเพณีให้คง อยู่ตลอดไป	อบต.
๒	อบรมศีลธรรม จริยธรรม ให้ เยาวชน	จัดงานกิจกรรม	จำนวน ๑ ครั้ง/ ปี	๑๐๐,๐๐๐	๑๐๐,๐๐๐	๑๐๐,๐๐๐	๑๐๐,๐๐๐	๑๐๐,๐๐๐	โครงการที่ ดำเนินการ	เพื่อให้เยาวชน มีคุณธรรมและ จริยธรรม	อบต.
๓	ของดีเมืองท่าฉาง	ร่วมจัดกิจกรรม	จำนวน ๑ ครั้ง/ ปี	๒๐,๐๐๐	๒๐,๐๐๐	๒๐,๐๐๐	๒๐,๐๐๐	๒๐,๐๐๐	โครงการที่ ดำเนินการ	อบต. เข้าร่วม กิจกรรม	อบต.
๔	จัดกิจกรรมวัน สำคัญ ทาง ศาสนา สถาบัน พระมหากษัตริย์	จัดกิจกรรม	กิจกรรม วัน พ่อ วันแม่ กิจกรรม เวียนเทียน ฯลฯ	๒๐๐,๐๐๐	๒๐๐,๐๐๐	๒๐๐,๐๐๐	๒๐๐,๐๐๐	๒๐๐,๐๐๐	โครงการที่ ดำเนินการ	เพื่ออนุรักษ์ให้ คงอยู่ตลอดไป	อบต.

๓.๑ แผนงานบริหารงานทั่วไป

ที่	โครงการ	วัตถุประสงค์	เป้าหมาย (ผลผลิตของ โครงการ)	งบประมาณและที่ผ่านมา					ตัวชี้วัด (KPL)	ผลที่คาดว่าจะ ได้รับ	หน่วยงาน รับผิดชอบ หลัก
				๒๕๖๖ (บาท)	๒๕๖๗ (บาท)	๒๕๖๘ (บาท)	๒๕๖๙ (บาท)	๒๕๗๐ (บาท)			
๕	สนับสนุนชมรม ผู้สูงอายุตำบล คลองไทร	ผู้สูงอายุเข้าร่วม กิจกรรม	ผู้สูงอายุตำบล คลองไทร	๕๐,๐๐๐	๕๐,๐๐๐	๕๐,๐๐๐	๕๐,๐๐๐	๕๐,๐๐๐	ผู้สูงอายุร่วม กิจกรรม	ผู้สูงอายุมี สุขภาพกาย และใจดี	อบต.
๖	สำรวจข้อมูล ผู้ด้อยโอกาสตำบล คลองไทร	สำรวจหา ผู้ด้อยโอกาส	๑ ครั้ง/ปี	๑,๐๐๐	๑,๐๐๐	๑,๐๐๐	๑,๐๐๐	๑,๐๐๐	จำนวนครั้งที่ เก็บข้อมูล	มีฐานข้อมูล ผู้ด้อยโอกาส	อบต.
๗	สำรวจจำนวนสุนัข และแมว ตำบล คลองไทร	สำรวจข้อมูลสุนัข และแมว	๑ ครั้ง/ปี	๓๐,๐๐๐	๓๐,๐๐๐	๓๐,๐๐๐	๓๐,๐๐๐	๓๐,๐๐๐	โครงการที่ ดำเนินงาน	ทราบจำนวน สุนัขแมว	อบต.
๘	ฉีดวัคซีนสุนัขและ แมว	จัดจ้างฉีดวัคซีน	จำนวน ๑ ครั้ง	๒๐,๐๐๐	๒๐,๐๐๐	๒๐,๐๐๐	๒๐,๐๐๐	๒๐,๐๐๐	โครงการที่ ดำเนินงาน	ปราศจากโรค พิษสุนัขบ้า	อบต.
๙	วันเด็กแห่งชาติ ประจำปี	จัดงานวันเด็ก	เด็กและเยาวชน ในตำบลคลอง ไทร	๑๒๐,๐๐๐	๑๒๐,๐๐๐	๑๒๐,๐๐๐	๑๒๐,๐๐๐	๑๒๐,๐๐๐	พัฒนาคน	ผู้นำ/ ประชาชนให้ ความสำคัญ เด็กและ เยาวชน	อบต.
๑๐	จัดเก็บข้อมูล พร้อม ถ่ายทอดภูมิปัญญา ท้องถิ่น	จัดเก็บข้อมูล	ประชาชน	๕๐,๐๐๐	๕๐,๐๐๐	๕๐,๐๐๐	๕๐,๐๐๐	๕๐,๐๐๐	พัฒนาคน	มีฐานข้อมูล	อบต. หมู่บ้าน

๓.๒ แผนงานการรักษาความสงบภายใน

ที่	โครงการ	วัตถุประสงค์	เป้าหมาย (ผลผลิตของ โครงการ)	งบประมาณและที่ผ่านมา					ตัวชี้วัด (KPL)	ผลที่คาดว่าจะได้รับ	หน่วยงาน รับผิดชอบหลัก
				๒๕๖๖ (บาท)	๒๕๖๗ (บาท)	๒๕๖๘ (บาท)	๒๕๖๙ (บาท)	๒๕๗๐ (บาท)			
๑	ป้องกันและลดอุบัติเหตุช่วงเทศกาลปีใหม่	จัดงานกิจกรรม	จำนวน ๑ ครั้ง/ปี	๒๕,๐๐๐	๒๕,๐๐๐	๒๕,๐๐๐	๒๕,๐๐๐	๒๕,๐๐๐	โครงการที่ดำเนินการ	เพื่อลดการเกิดอุบัติเหตุ	อบต.
๒	ป้องกันและลดอุบัติเหตุช่วงเทศกาลสงกรานต์	จัดงานกิจกรรม	จำนวน ๑ ครั้ง/ปี	๒๕,๐๐๐	๒๕,๐๐๐	๒๕,๐๐๐	๒๕,๐๐๐	๒๕,๐๐๐	โครงการที่ดำเนินการ	เพื่อลดการเกิดอุบัติเหตุ	อบต.
๓	อบรม อปพร. ตำบลคลองไทร	จัดอบรม อปพร.	อบรมให้ความรู้สมัครสมาชิก ที่มีจิตอาสา	๓๐๐,๐๐๐	๓๐๐,๐๐๐	๓๐๐,๐๐๐	๓๐๐,๐๐๐	๓๐๐,๐๐๐	มีสมาชิก อปพร. เพิ่มขึ้น	มีจิตอาสาทำหน้าที่ อปพร. ภายในตำบลคลองไทร	อบต.
๔	อบรมให้ความรู้การป้องกันระงับอัคคีภัยและการฟื้นคืนชีพเบื้องต้น	จัดอบรมให้ความรู้การป้องกันระงับอัคคีภัย อุทกภัย และการฟื้นคืนชีพเบื้องต้น	อสม. อปพร. และผู้ที่เกี่ยวข้อง	๕๐,๐๐๐	๕๐,๐๐๐	๕๐,๐๐๐	๕๐,๐๐๐	๕๐,๐๐๐	โครงการที่ดำเนินการ	มีความรู้เพิ่มขึ้น	อบต.
๕	อบรม อสม.ตำบลคลองไทร	จัดฝึกอบรมให้กับ อสม. ตำบลคลองไทร	อสม.ตำบลคลองไทร	๕๐,๐๐๐	๕๐,๐๐๐	๕๐,๐๐๐	๕๐,๐๐๐	๕๐,๐๐๐	โครงการที่ดำเนินการ	มีความรู้เพิ่มขึ้น	อบต.

๓.๓ แผนงานการศึกษา

ที่	โครงการ	วัตถุประสงค์	เป้าหมาย (ผลผลิตของ โครงการ)	งบประมาณและที่ผ่านมา					ตัวชี้วัด (KPL)	ผลที่คาดว่าจะ ได้รับ	หน่วยงาน รับผิดชอบ หลัก
				๒๕๖๖ (บาท)	๒๕๖๗ (บาท)	๒๕๖๘ (บาท)	๒๕๖๙ (บาท)	๒๕๗๐ (บาท)			
๑	หนูรักชาติ ศาสนา พระมหากษัตริย์	ส่งเสริมการ แสดงออก	นักเรียน ศพด.	๕๐๐	๕๐๐	๕๐๐	๕๐๐	๕๐๐	โครงการที่ ดำเนินการ	นักเรียนได้เข้า ร่วมกิจกรรม	ศพด.
๒	หนูน้อยท่องโลก กว้าง	ส่งเสริมการคิด วิเคราะห์	นักเรียน ศพด.	๑,๕๐๐	๑,๕๐๐	๑,๕๐๐	๑,๕๐๐	๑,๕๐๐	โครงการที่ ดำเนินการ	นักเรียนได้เข้า ร่วมกิจกรรม	ศพด.
๓	ลูกเสือปฐมวัยสร้าง วินัยและความ รับผิดชอบ	ส่งเสริมให้มีวินัย	นักเรียน ศพด.	๖,๐๐๐	๖,๐๐๐	๖,๐๐๐	๖,๐๐๐	๖,๐๐๐	โครงการที่ ดำเนินการ	นักเรียนมีวินัย	ศพด.
๔	แข่งขันทักษะ วชิรวิชาการ	พัฒนา ความสามารถ	นักเรียน ศพด.	๑๒,๐๐๐	๑๒,๐๐๐	๑๒,๐๐๐	๑๒,๐๐๐	๑๒,๐๐๐	โครงการที่ ดำเนินการ	มีความสามารถ เพิ่ม	ศพด.
๕	แข่งขันกีฬาอำเภอ ท่าฉาง	ร่างกายแข็งแรง	นักเรียน ศพด.	๓,๕๐๐	๓,๕๐๐	๓,๕๐๐	๓,๕๐๐	๓,๕๐๐	โครงการที่ ดำเนินการ	มีร่างกาย แข็งแรง	ศพด.
๖	อาหารกลางวัน	จัดอาหารที่มี คุณค่า	นักเรียน ศพด.	๕๕๘,๖๐๐	๕๕๘,๖๐๐	๕๕๘,๖๐๐	๕๕๘,๖๐๐	๕๕๘,๖๐๐	โครงการที่ ดำเนินการ	มีอาหารที่มี คุณค่าทาง โภชนาการ	ศพด.
๗	อาหารเสริม (นม)	จัดอาหารเสริม (นม)	นักเรียน ศพด.	๒๔๑,๙๕๑	๒๔๑,๙๕๑	๒๔๑,๙๕๑	๒๔๑,๙๕๑	๒๔๑,๙๕๑	โครงการที่ ดำเนินการ	มีอาหารเสริม (นม)	ศพด.
๘	ส่งเสริมสุขภาพ อนามัย	ทดสอบสมรรถนะ ร่างกาย	นักเรียน ศพด.	๓,๕๐๐	๓,๕๐๐	๓,๕๐๐	๓,๕๐๐	๓,๕๐๐	โครงการที่ ดำเนินการ	ได้รับการทดสอบ ร่างกาย	ศพด.

๓.๓ แผนงานการศึกษา

ที่	โครงการ	วัตถุประสงค์	เป้าหมาย (ผลผลิตของ โครงการ)	งบประมาณและที่ผ่านมา					ตัวชี้วัด (KPL)	ผลที่คาดว่าจะ ได้รับ	หน่วยงาน รับผิดชอบ หลัก
				๒๕๖๖ (บาท)	๒๕๖๗ (บาท)	๒๕๖๘ (บาท)	๒๕๖๙ (บาท)	๒๕๗๐ (บาท)			
๙	จัดหาและผลิตสื่อ การเรียนการสอน	จัดซื้อสื่อการเรียน การสอน	นักเรียน ศพด.	๑๙๓,๐๐๐	๑๙๓,๐๐๐	๑๙๓,๐๐๐	๑๙๓,๐๐๐	๑๙๓,๐๐๐	โครงการที่ ดำเนินการ	มีสื่อการเรียน การสอน	ศพด.
๑๐	วิถีพุทธ	มีกิจกรรมทาง ศาสนา	นักเรียน ศพด.	๓,๑๐๐	๓,๑๐๐	๓,๑๐๐	๓,๑๐๐	๓,๑๐๐	โครงการที่ ดำเนินการ	นักเรียนได้เข้า ร่วมกิจกรรม	ศพด.
๑๑	ศิลปวัฒนธรรมและ ประเพณี	มีกิจกรรมทาง วัฒนธรรม	นักเรียน ศพด.	๑,๖๐๐	๑,๖๐๐	๑,๖๐๐	๑,๖๐๐	๑,๖๐๐	โครงการที่ ดำเนินการ	นักเรียนได้เข้า ร่วมกิจกรรม	ศพด.
๑๒	วันสำคัญของชาติ	มีกิจกรรมวัน สำคัญของชาติ	นักเรียน ศพด.	๑,๖๐๐	๑,๖๐๐	๑,๖๐๐	๑,๖๐๐	๑,๖๐๐	โครงการที่ ดำเนินการ	นักเรียนได้เข้า ร่วมกิจกรรม	ศพด.
๑๓	ถึงขยะอินทรีย์	ใช้ประโยชน์จาก เศษอาหาร	นักเรียน ศพด.	๕๐๐	๕๐๐	๕๐๐	๕๐๐	๕๐๐	โครงการที่ ดำเนินการ	ทราบถึง ประโยชน์ของ ขยะ	ศพด.
๑๔	ฝึกกริรวั้หนูปลูกได้	ปลูกผักสวนครัว	นักเรียน ศพด.	๕๐๐	๕๐๐	๕๐๐	๕๐๐	๕๐๐	โครงการที่ ดำเนินการ	นักเรียนปลูก ผักเองได้	ศพด.
๑๕	หนูรักต้นไม้	ร่วมปลูกต้นไม้	นักเรียน ศพด.	๕๐๐	๕๐๐	๕๐๐	๕๐๐	๕๐๐	โครงการที่ ดำเนินการ	มีกิจกรรมปลูก ต้นไม้	ศพด.
๑๖	ปฏิบัติธรรมน้อมนำ วิถีพุทธ	ร่วมกิจกรรม ปฏิบัติธรรม	นักเรียน ศพด. บุคลากร ทางการศึกษา	๒๕,๐๐๐	๒๕,๐๐๐	๒๕,๐๐๐	๒๕,๐๐๐	๒๕,๐๐๐	โครงการที่ ดำเนินการ	พัฒนาจิตใจ	ศพด.

๓.๓ แผนงานการศึกษา

ที่	โครงการ	วัตถุประสงค์	เป้าหมาย (ผลผลิตของ โครงการ)	งบประมาณและที่ผ่านมา					ตัวชี้วัด (KPL)	ผลที่คาดว่าจะ ได้รับ	หน่วยงาน รับผิดชอบ หลัก
				๒๕๖๖ (บาท)	๒๕๖๗ (บาท)	๒๕๖๘ (บาท)	๒๕๖๙ (บาท)	๒๕๗๐ (บาท)			
๑๗	พัฒนาศักยภาพบุคลากรทางการศึกษา	ให้ความรู้บุคลากร	ครู ผู้ดูแลเด็ก	๖๐,๐๐๐	๖๐,๐๐๐	๖๐,๐๐๐	๖๐,๐๐๐	๖๐,๐๐๐	โครงการที่ดำเนินการ	มีความรู้ทางการศึกษา	อบต.
๑๘	ประกันคุณภาพภายใน	มีระบบประกันคุณภาพภายใน	ครู ผู้ดูแลเด็ก	๕๐๐	๕๐๐	๕๐๐	๕๐๐	๕๐๐	โครงการที่ดำเนินการ	ศพด.มีระบบประกันคุณภาพ	ศพด.
๑๙	พัฒนาหลักสูตรสถานศึกษา	มีหลักสูตรปฐมวัยที่เหมาะสม	หลักสูตร ศพด.	๑,๐๐๐	๑,๐๐๐	๑,๐๐๐	๑,๐๐๐	๑,๐๐๐	โครงการที่ดำเนินการ	มีหลักสูตรปฐมวัยที่เหมาะสม	ศพด.
๒๐	นิเทศภายใน	การบริหารการทำงานอย่างเป็นระบบ	ครู ผู้ดูแลเด็ก	๓๐๐	๓๐๐	๓๐๐	๓๐๐	๓๐๐	โครงการที่ดำเนินการ	มีระบบการทำงานที่ได้มาตรฐาน	ศพด.
๒๑	สัมพันธชุมชน	แก้ไขปัญหา ร่วมกันระหว่าง ศพด. และชุมชน	ครู ผู้ดูแลเด็ก ชุมชน ผู้ปกครอง	๕,๐๐๐	๕,๐๐๐	๕,๐๐๐	๕,๐๐๐	๕,๐๐๐	โครงการที่ดำเนินการ	ปัญหาได้รับการแก้ไข	ศพด.
๒๒	นิทรรศการเผยแพร่ผลงานเด็กปฐมวัย	จัดแสดงผลงาน ศพด.	ครู ผู้ดูแลเด็ก ชุมชน	๑๕,๐๐๐	๑๕,๐๐๐	๑๕,๐๐๐	๑๕,๐๐๐	๑๕,๐๐๐	โครงการที่ดำเนินการ	เผยแพร่ผลงาน	ศพด.
๒๓	แหล่งเรียนรู้ภายใน ศพด.	สร้างแหล่งเรียนรู้ภายใน ศพด.	ครู ผู้ดูแลเด็ก	๑,๐๐๐	๑,๐๐๐	๑,๐๐๐	๑,๐๐๐	๑,๐๐๐	โครงการที่ดำเนินการ	มีแหล่งเรียนรู้ภายใน ศพด.	ศพด.

๓.๓ แผนงานการศึกษา

ที่	โครงการ	วัตถุประสงค์	เป้าหมาย (ผลผลิตของ โครงการ)	งบประมาณและที่ผ่านมา					ตัวชี้วัด (KPL)	ผลที่คาดว่าจะ ได้รับ	หน่วยงาน รับผิดชอบ หลัก
				๒๕๖๖ (บาท)	๒๕๖๗ (บาท)	๒๕๖๘ (บาท)	๒๕๖๙ (บาท)	๒๕๗๐ (บาท)			
๒๔	แหล่งเรียนรู้นอก ห้องเรียน	มีแหล่งเรียนรู้ ภายนอก ศพด.	ครู ผู้ดูแลเด็ก ชุมชน	๑,๕๐๐	๑,๕๐๐	๑,๕๐๐	๑,๕๐๐	๑,๕๐๐	โครงการที่ ดำเนินการ	มีแหล่งเรียนรู้ ภายนอก ศพด.	อบต.
๒๕	สนับสนุนการจัด การศึกษาสำหรับ เด็กปฐมวัย	สนับสนุน งบประมาณ	นักเรียน ศพด.	๑๒๘,๘๒๐	๑๒๘,๘๒๐	๑๒๘,๘๒๐	๑๒๘,๘๒๐	๑๒๘,๘๒๐	โครงการที่ ดำเนินการ	มีการสนับสนุน งบประมาณ	ศพด.
๒๖	ซักซ้อมป้องกัน อัคคีภัยใน ศพด.	ป้องกันเหตุ อัคคีภัย	ครู ผู้ดูแลเด็ก ชุมชน	๕,๐๐๐	๕,๐๐๐	๕,๐๐๐	๕,๐๐๐	๕,๐๐๐	โครงการที่ ดำเนินการ	มีแผนการ ป้องกันเหตุ	ศพด.
๒๗	เด็กปฐมวัย ปลอดภัยไว้ก่อน	ป้องกันเหตุ อันตราย	ครู ผู้ดูแลเด็ก ชุมชน	๓,๐๐๐	๓,๐๐๐	๓,๐๐๐	๓,๐๐๐	๓,๐๐๐	โครงการที่ ดำเนินการ	มีกิจกรรม ป้องกันภัย	ศพด.
๒๘	ชุมชนรักการอ่าน	มีสื่อให้ประชาชน อ่าน	ประชาชน	๒๕,๐๐๐	๒๕,๐๐๐	๒๕,๐๐๐	๒๕,๐๐๐	๒๕,๐๐๐	โครงการที่ ดำเนินการ	มีสถานที่ค้นหา ความรู้	อบต.
๒๙	สนับสนุนอาหาร กลางวัน โรงเรียน สพฐ.	สนับสนุน งบประมาณ	ร.ร.บ้านท่าแซะ ร.ร.วัดอัมพาราม ร.ร.บ้าน ควนสุวรรณ	๑,๙๐๐,๐๐๐	๑,๙๐๐,๐๐๐	๑,๙๐๐,๐๐๐	๑,๙๐๐,๐๐๐	๑,๙๐๐,๐๐๐	โครงการที่ ดำเนินการ	พัฒนาคน	อบต.
๓๐	อาหารเสริม (นม)	จัดซื้ออาหารเสริม (นม)	นักเรียนโรงเรียน สพฐ. ศพด.	๑,๓๐๐,๐๐๐	๑,๓๐๐,๐๐๐	๑,๓๐๐,๐๐๐	๑,๓๐๐,๐๐๐	๑,๓๐๐,๐๐๐	โครงการที่ ดำเนินการ	พัฒนาคน	อบต.

๓.๓ แผนงานการศึกษา

ที่	โครงการ	วัตถุประสงค์	เป้าหมาย (ผลผลิตของ โครงการ)	งบประมาณและที่ผ่านมา					ตัวชี้วัด (KPL)	ผลที่คาดว่าจะ ได้รับ	หน่วยงาน รับผิดชอบ หลัก
				๒๕๖๖ (บาท)	๒๕๖๗ (บาท)	๒๕๖๘ (บาท)	๒๕๖๙ (บาท)	๒๕๗๐ (บาท)			
๓๑	อบรมให้ความรู้การจัดทำแผนพัฒนาการศึกษา	บุคลากรทางการศึกษามีความรู้เรื่องแผนการศึกษา	บุคลากรทางการศึกษา ศพด. อบต.คลองไทร	๑๕,๐๐๐	๑๕,๐๐๐	๑๕,๐๐๐	๑๕,๐๐๐	๑๕,๐๐๐	โครงการที่ดำเนินการ	มีความรู้เรื่องแผนพัฒนา	อบต.

๓.๔ แผนงานสาธารณสุข

ที่	โครงการ	วัตถุประสงค์	เป้าหมาย (ผลผลิตของ โครงการ)	งบประมาณและที่ผ่านมา					ตัวชี้วัด (KPL)	ผลที่คาดว่าจะ ได้รับ	หน่วยงาน รับผิดชอบ หลัก
				๒๕๖๖ (บาท)	๒๕๖๗ (บาท)	๒๕๖๘ (บาท)	๒๕๖๙ (บาท)	๒๕๗๐ (บาท)			
๑	ป้องกันและควบคุม โรคในเขตตำบล คลองไทร	จัดกิจกรรมป้องกัน โรค	จัดหาวัคซีน ยาพ่น อบรมให้ ความรู้	๒๐๐,๐๐๐	๒๐๐,๐๐๐	๒๐๐,๐๐๐	๒๐๐,๐๐๐	๒๐๐,๐๐๐	โครงการที่ ดำเนินการ	สามารถควบคุม โรคติดต่อ ทั้ง จากคนและจาก สัตว์	อบต.
๒	สนับสนุนชมรม อสม. ตำบล คลองไทร	สนับสนุน งบประมาณ	อสม.ตำบล คลองไทร	๓๐,๐๐๐	๓๐,๐๐๐	๓๐,๐๐๐	๓๐,๐๐๐	๓๐,๐๐๐	โครงการที่ สนับสนุน	ดำเนินการตาม โครงการ	อสม.
๓	สนับสนุนกิจกรรม สาธารณสุขมูลฐาน ตำบลคลองไทร	อสม.มีการดำเนิน กิจกรรมด้าน สุขภาพในตำบล	อสม.ตำบล คลองไทร	๖๗,๕๐๐	๖๗,๕๐๐	๖๗,๕๐๐	๖๗,๕๐๐	๖๗,๕๐๐	โครงการที่ สนับสนุน	ประชาชน เข้าถึงด้าน สุขภาพ	อสม.
๔	ลดสารปนเปื้อนเพื่อ ลดโรค	จัดกิจกรรมป้องกัน โรค	ประชาชน	๕๐,๐๐๐	๕๐,๐๐๐	๕๐,๐๐๐	๕๐,๐๐๐	๕๐,๐๐๐	โครงการที่ ดำเนินการ	ดำเนินการตาม โครงการ	อสม.

๓.๕ แผนงานเคหะและชุมชน

ที่	โครงการ	วัตถุประสงค์	เป้าหมาย (ผลผลิตของ โครงการ)	งบประมาณและที่ผ่านมา					ตัวชี้วัด (KPL)	ผลที่คาดว่าจะ ได้รับ	หน่วยงาน รับผิดชอบ หลัก
				๒๕๖๖ (บาท)	๒๕๖๗ (บาท)	๒๕๖๘ (บาท)	๒๕๖๙ (บาท)	๒๕๗๐ (บาท)			
๑	ซ่อมแซมอาคารและ ก่อสร้างโรงเรียน โตนดสูง หมู่ ๑	จัดจ้างซ่อมแซม อาคาร	กว้าง ๑๐ เมตร ยาว ๒๐ เมตร	๑,๒๐๐,๐๐๐	๑,๒๐๐,๐๐๐	๑,๒๐๐,๐๐๐	๑,๒๐๐,๐๐๐	๑,๒๐๐,๐๐๐	พัฒนา สถานที่	ใช้ประโยชน์ ทางการศึกษา และอื่น ๆ	กองช่าง
๒	ก่อสร้างห้องน้ำ ภายในโรงเรียน โตนดสูง หมู่ ๑	จัดจ้างก่อสร้าง ห้องน้ำ	ขนาดกว้าง ๓ เมตร ยาว ๑๐ เมตร	๖๐๐,๐๐๐	๖๐๐,๐๐๐	๖๐๐,๐๐๐	๖๐๐,๐๐๐	๖๐๐,๐๐๐	พัฒนา สถานที่	ใช้ประโยชน์ ทางการศึกษา และอื่น ๆ	กองช่าง
๓	ปรับปรุงต่อเติม ศาลาอเนกประสงค์ หมู่ ๑	จัดจ้างปรับปรุงต่อ เติมอาคาร	ขนาดกว้าง ๘ เมตร ยาว ๒๐ เมตร	๒๐๐,๐๐๐	๒๐๐,๐๐๐	๒๐๐,๐๐๐	๒๐๐,๐๐๐	๒๐๐,๐๐๐	พัฒนา สถานที่	ใช้ประโยชน์ใน กิจกรรมต่าง ๆ	กองช่าง
๔	ปรับปรุงต่อเติม ศาลาอเนกประสงค์ หมู่ ๒	จัดจ้างปรับปรุงต่อ เติมอาคาร	ขนาดกว้าง ๘ เมตร ยาว ๒๐ เมตร	๒๐๐,๐๐๐	๒๐๐,๐๐๐	๒๐๐,๐๐๐	๒๐๐,๐๐๐	๒๐๐,๐๐๐	พัฒนา สถานที่	ใช้ประโยชน์ใน กิจกรรมต่าง ๆ	กองช่าง
๕	ปรับปรุงต่อเติม ศาลาอเนกประสงค์ หมู่ ๓	จัดจ้างปรับปรุงต่อ เติมอาคาร	ขนาดกว้าง ๘ เมตร ยาว ๒๐ เมตร	๒๐๐,๐๐๐	๒๐๐,๐๐๐	๒๐๐,๐๐๐	๒๐๐,๐๐๐	๒๐๐,๐๐๐	พัฒนา สถานที่	ใช้ประโยชน์ใน กิจกรรมต่าง ๆ	กองช่าง
๖	ปรับปรุงต่อเติม ศาลาอเนกประสงค์ หมู่ ๔	จัดจ้างปรับปรุงต่อ เติมอาคาร	ขนาดกว้าง ๘ เมตร ยาว ๒๐ เมตร	๒๐๐,๐๐๐	๒๐๐,๐๐๐	๒๐๐,๐๐๐	๒๐๐,๐๐๐	๒๐๐,๐๐๐	พัฒนา สถานที่	ใช้ประโยชน์ใน กิจกรรมต่าง ๆ	กองช่าง

๓.๕ แผนงานเคหะและชุมชน

ที่	โครงการ	วัตถุประสงค์	เป้าหมาย (ผลผลิตของ โครงการ)	งบประมาณและที่ผ่านมา					ตัวชี้วัด (KPL)	ผลที่คาดว่าจะ ได้รับ	หน่วยงาน รับผิดชอบ หลัก
				๒๕๖๖ (บาท)	๒๕๖๗ (บาท)	๒๕๖๘ (บาท)	๒๕๖๙ (บาท)	๒๕๗๐ (บาท)			
๗	ปรับปรุงต่อเติมศาลา อเนกประสงค์ หมู่ ๕	จัดจ้างปรับปรุงต่อ เติมอาคาร	ขนาดกว้าง ๘ เมตร ยาว ๒๐ เมตร	๒๐๐,๐๐๐	๒๐๐,๐๐๐	๒๐๐,๐๐๐	๒๐๐,๐๐๐	๒๐๐,๐๐๐	พัฒนา สถานที่	ใช้ประโยชน์ใน กิจกรรมต่าง ๆ	กองช่าง
๘	ปรับปรุงต่อเติม ศาลาอเนกประสงค์ หมู่ ๖	จัดจ้างปรับปรุงต่อ เติมอาคาร	ขนาดกว้าง ๘ เมตร ยาว ๒๐ เมตร	๒๐๐,๐๐๐	๒๐๐,๐๐๐	๒๐๐,๐๐๐	๒๐๐,๐๐๐	๒๐๐,๐๐๐	พัฒนา สถานที่	ใช้ประโยชน์ใน กิจกรรมต่าง ๆ	กองช่าง
๙	ปรับปรุงต่อเติม ศาลาอเนกประสงค์ หมู่ ๗	จัดจ้างปรับปรุงต่อ เติมอาคาร	ขนาดกว้าง ๘ เมตร ยาว ๒๐ เมตร	๒๐๐,๐๐๐	๒๐๐,๐๐๐	๒๐๐,๐๐๐	๒๐๐,๐๐๐	๒๐๐,๐๐๐	พัฒนา สถานที่	ใช้ประโยชน์ใน กิจกรรมต่าง ๆ	กองช่าง
๑๐	ปรับปรุงต่อเติม ศาลาอเนกประสงค์ หมู่ ๘	จัดจ้างปรับปรุงต่อ เติมอาคาร	ขนาดกว้าง ๘ เมตร ยาว ๒๐ เมตร	๒๐๐,๐๐๐	๒๐๐,๐๐๐	๒๐๐,๐๐๐	๒๐๐,๐๐๐	๒๐๐,๐๐๐	พัฒนา สถานที่	ใช้ประโยชน์ใน กิจกรรมต่าง ๆ	กองช่าง
๑๑	ปรับปรุงต่อเติม ศาลาอเนกประสงค์ หมู่ ๙	จัดจ้างปรับปรุงต่อ เติมอาคาร	ขนาดกว้าง ๘ เมตร ยาว ๒๐ เมตร	๒๐๐,๐๐๐	๒๐๐,๐๐๐	๒๐๐,๐๐๐	๒๐๐,๐๐๐	๒๐๐,๐๐๐	พัฒนา สถานที่	ใช้ประโยชน์ใน กิจกรรมต่าง ๆ	กองช่าง
๑๒	ก่อสร้างทางลาดผู้ พิการ	จัดจ้างก่อสร้างทาง ลาด	ตามแบบ มาตรฐานทาง ลาด	๑๐๐,๐๐๐	๑๐๐,๐๐๐	๑๐๐,๐๐๐	๑๐๐,๐๐๐	๑๐๐,๐๐๐	พัฒนา สถานที่	ผู้พิการมีความ สะดวก	กองช่าง
๑๓	ก่อสร้างบ้านเกิดให้ องค์กรฯ หมู่ ๑-๙	จัดจ้างก่อสร้าง บ้าน	หมู่ ๑-๙	๙๐๐,๐๐๐	๙๐๐,๐๐๐	๙๐๐,๐๐๐	๙๐๐,๐๐๐	๙๐๐,๐๐๐	พัฒนา สถานที่	ผู้ด้อยโอกาสมี บ้านอาศัย	กองช่าง

๓.๕ แผนงานเคหะและชุมชน

ที่	โครงการ	วัตถุประสงค์	เป้าหมาย (ผลผลิตของ โครงการ)	งบประมาณและที่ผ่านมา					ตัวชี้วัด (KPL)	ผลที่คาดว่าจะ ได้รับ	หน่วยงาน รับผิดชอบ หลัก
				๒๕๖๖ (บาท)	๒๕๖๗ (บาท)	๒๕๖๘ (บาท)	๒๕๖๙ (บาท)	๒๕๗๐ (บาท)			
๑๔	ก่อสร้างสนามพร้อม อาคาร ฟุตบอล หมู่ ๑	จัดจ้างก่อสร้าง อาคารสนาม ฟุตบอล	กว้าง ๓๐ เมตร ยาว ๕๒ เมตร	๙,๘๑๙,๐๐๐	๙,๘๑๙,๐๐๐	๙,๘๑๙,๐๐๐	๙,๘๑๙,๐๐๐	๙,๘๑๙,๐๐๐	พัฒนา สถานที่	มีสนามกีฬาที่มี คุณภาพ	กองช่าง
๑๕	ปูพื้นยางสนาม ฟุตบอล หมู่ ๑	จัดจ้างปูพื้นยาง สนามฟุตบอล	กว้าง ๒๕ เมตร ยาว ๓๕ เมตร	๑,๔๘๗,๐๐๐	๑,๔๘๗,๐๐๐	๑,๔๘๗,๐๐๐	๑,๔๘๗,๐๐๐	๑,๔๘๗,๐๐๐	พัฒนา สถานที่	มีสนามกีฬาที่มี คุณภาพ	กองช่าง
๑๖	ก่อสร้างลานกีฬา บ้านม่วงเปรี้ยว หมู่ ๔	จัดจ้างก่อสร้าง ลานกีฬา	กว้าง ๒๕ เมตร ยาว ๓๕ เมตร	๓,๐๐๐,๐๐๐	๓,๐๐๐,๐๐๐	๓,๐๐๐,๐๐๐	๓,๐๐๐,๐๐๐	๓,๐๐๐,๐๐๐	พัฒนา สถานที่	มีสนามกีฬาที่มี คุณภาพ	กองช่าง
๑๗	วางท่อพร้อมบ่อพัก ในโรงเรียน โตนดสูง-บึงน้ำมัน หมู่ ๑	จัดจ้างวางท่อ ระบายน้ำ พร้อม บ่อพัก	ระยะทาง ๑,๕๐๐ เมตร ขนาด Ø๐.๘๐ เมตร	๑,๕๐๐,๐๐๐	๑,๕๐๐,๐๐๐	๑,๕๐๐,๐๐๐	๑,๕๐๐,๐๐๐	๑,๕๐๐,๐๐๐	โครงการ ที่พัฒนา	เป็นทางระบาย น้ำป้องกันน้ำ ท่วม	กองช่าง
๑๘	ก่อสร้างลาน คอนกรีตออก กำลังกาย หมู่ ๑	จัดจ้างก่อสร้าง ลาน คสล.	กว้าง ๓๐ เมตร ยาว ๔๐ เมตร	๕๐๐,๐๐๐	๕๐๐,๐๐๐	๕๐๐,๐๐๐	๕๐๐,๐๐๐	๕๐๐,๐๐๐	โครงการ ที่พัฒนา	มีสนามที่ออก กำลังกาย	กองช่าง
๑๙	ก่อสร้างป้ายเขต, ป้ายชอยและป้าย ประชาสัมพันธ์ ตำบลคลองไทร	ระบุแนวเขตพร้อม ป้าย ประชาสัมพันธ์	หมู่ ๑-๙	๕๐๐,๐๐๐	๕๐๐,๐๐๐	๕๐๐,๐๐๐	๕๐๐,๐๐๐	๕๐๐,๐๐๐	โครงการ ที่พัฒนา	ทราบแนวเขต ประชาสัมพันธ์ งาน อบต.	กองช่าง

๓.๕ แผนงานเคหะและชุมชน

ที่	โครงการ	วัตถุประสงค์	เป้าหมาย (ผลผลิตของ โครงการ)	งบประมาณและที่ผ่านมา					ตัวชี้วัด (KPL)	ผลที่คาดว่าจะ ได้รับ	หน่วยงาน รับผิดชอบ หลัก
				๒๕๖๖ (บาท)	๒๕๖๗ (บาท)	๒๕๖๘ (บาท)	๒๕๖๙ (บาท)	๒๕๗๐ (บาท)			
๒๐	ก่อสร้างที่อ่านหนังสือพิมพ์ ตำบลคลองไทร	จัดจ้างก่อสร้างที่อ่านหนังสือ	กว้าง ๑๐ เมตร ยาว ๑๐ เมตร	๕๐๐,๐๐๐	๕๐๐,๐๐๐	๕๐๐,๐๐๐	๕๐๐,๐๐๐	๕๐๐,๐๐๐	โครงการที่พัฒนา	ประชาชนมีแหล่งข้อมูล	กองช่าง
๒๑	ปรับปรุงต่อเติมอาคารฟุตบอล หมู่ ๑	จัดจ้างปรับปรุงต่อเติมอาคาร	ต่อเติมกันสาดอาคารฟุตบอล	๕๐๐,๐๐๐	๕๐๐,๐๐๐	๕๐๐,๐๐๐	๕๐๐,๐๐๐	๕๐๐,๐๐๐	โครงการที่พัฒนา	มีสนามกีฬาที่มีคุณภาพ	กองช่าง
๒๒	ปรับปรุงต่อเติมอาคารฟุตบอล หมู่ ๑	จัดจ้างปรับปรุงต่อเติมอาคาร	เทพื้นคอนกรีตทับของเดิม หนา ๐.๑๐ เมตร พร้อมทาสี	๕๐๐,๐๐๐	๕๐๐,๐๐๐	๕๐๐,๐๐๐	๕๐๐,๐๐๐	๕๐๐,๐๐๐	โครงการที่พัฒนา	มีสนามกีฬาที่มีคุณภาพ	กองช่าง
๒๓	ปูหญ้าเทียมสนามฟุตบอล หมู่ ๑	จัดจ้างปูหญ้าเทียม	กว้าง ๑๕ เมตร ยาว ๓๐ เมตร	๕๐๐,๐๐๐	๕๐๐,๐๐๐	๕๐๐,๐๐๐	๕๐๐,๐๐๐	๕๐๐,๐๐๐	โครงการที่พัฒนา	มีสนามกีฬาที่มีคุณภาพ	กองช่าง
๒๔	ก่อสร้างตลาดประชารัฐ ตำบลคลองไทร	จัดจ้างก่อสร้างตลาดประชารัฐ	กว้าง ๑๐ เมตร ยาว ๒๐ เมตร	๒,๐๐๐,๐๐๐	๒,๐๐๐,๐๐๐	๒,๐๐๐,๐๐๐	๒,๐๐๐,๐๐๐	๒,๐๐๐,๐๐๐	โครงการที่พัฒนา	มีสนามที่จำหน่ายสินค้า	กองช่าง
๒๕	ก่อสร้างหอกระจายข่าว หมู่ ๑-๙ ตำบลคลองไทร	จัดจ้างสร้างหอกระจายข่าว	หอกระจายข่าว	๕๐๐,๐๐๐	๕๐๐,๐๐๐	๕๐๐,๐๐๐	๕๐๐,๐๐๐	๕๐๐,๐๐๐	โครงการที่พัฒนา	ประชาชนได้รับข่าวสารอย่างรวดเร็ว	กองช่าง
๒๖	ก่อสร้างถนน คสล. ภายในโรงเรียนบ้านโตนดสูง หมู่ ๑	จัดจ้างก่อสร้างถนน คสล.	กว้าง ๔ เมตร ยาว ๓๐๐ เมตร	๘๐๐,๐๐๐	๘๐๐,๐๐๐	๘๐๐,๐๐๐,	๘๐๐,๐๐๐,	๘๐๐,๐๐๐,	โครงการที่พัฒนา	มีการคมนาคมที่สะดวก	กองช่าง

๓.๗ แผนงานสร้างความเข้มแข็งของชุมชน

ที่	โครงการ	วัตถุประสงค์	เป้าหมาย (ผลผลิตของ โครงการ)	งบประมาณและที่ผ่านมา					ตัวชี้วัด (KPL)	ผลที่คาดว่าจะ ได้รับ	หน่วยงาน รับผิดชอบ หลัก
				๒๕๖๖ (บาท)	๒๕๖๗ (บาท)	๒๕๖๘ (บาท)	๒๕๖๙ (บาท)	๒๕๗๐ (บาท)			
๑	พระราชดำริด้าน สาธารณสุข	สนับสนุน คณะกรรมการ หมู่บ้าน	หมู่บ้านละ ๒๐,๐๐๐ บาท	๑๘๐,๐๐๐	๑๘๐,๐๐๐	๑๘๐,๐๐๐	๑๘๐,๐๐๐	๑๘๐,๐๐๐	มีการ สนับสนุน	คณะกรรมการ หมู่บ้านได้ ดำเนินงาน	คณะกรรมการ หมู่บ้าน
๒	อาสาทำความดีเพื่อ สังคม	สนับสนุนสภาเด็ก และเยาวชนตำบล คลองไทร	สมาชิกสภาเด็ก และเยาวชน	๑๐,๐๐๐	๑๐,๐๐๐	๑๐,๐๐๐	๑๐,๐๐๐	๑๐,๐๐๐	มีการ สนับสนุน	สภาเด็กและ เยาวชนได้ ดำเนินกิจกรรม	สภาเด็กและ เยาวชน ต. คลองไทร
๓	สร้างชุมชนให้น่าอยู่ โดยสภาเด็กและ เยาวชน	สนับสนุนสภาเด็ก และเยาวชนตำบล คลองไทร	สมาชิกสภาเด็ก และเยาวชน	๑๐,๐๐๐	๑๐,๐๐๐	๑๐,๐๐๐	๑๐,๐๐๐	๑๐,๐๐๐	มีการ สนับสนุน	สภาเด็กและ เยาวชนได้ ดำเนินกิจกรรม	สภาเด็กและ เยาวชน ต. คลองไทร
๔	สนับสนุนวัฒนธรรม ตำบลคลองไทร	จัดกิจกรรม	สืบทอด วัฒนธรรม พื้นบ้าน	๕๐,๐๐๐	๕๐,๐๐๐	๕๐,๐๐๐	๕๐,๐๐๐	๕๐,๐๐๐	มีการ สนับสนุน	รักษา วัฒนธรรมอันดี งาม	หมู่บ้าน อบต.
๕	ป้องกันแก้ไขความ รุนแรงต่อสตรี เด็ก และเยาวชน	รู้กฎหมายคุ้มครอง ผู้ถูกระทำความ รุนแรง	สตรี เด็กและ เยาวชน	๒๐,๐๐๐	๒๐,๐๐๐	๒๐,๐๐๐	๒๐,๐๐๐	๒๐,๐๐๐	มีการ สนับสนุน	เห็น ความสำคัญ ของปัญหา ความรุนแรง	อบต.
๖	พัฒนาคุณภาพชีวิต ผู้สูงอายุ ผู้พิการ ผู้ด้อยโอกาส	พัฒนาคุณภาพ ชีวิต	ผู้สูงอายุ ผู้พิการ ผู้ด้อยโอกาส	๒๐,๐๐๐	๒๐,๐๐๐	๒๐,๐๐๐	๒๐,๐๐๐	๒๐,๐๐๐	มีการ สนับสนุน	มีคุณภาพชีวิตดี ขึ้น	อบต.

๓.๗ แผนงานสร้างความเข้มแข็งของชุมชน

ที่	โครงการ	วัตถุประสงค์	เป้าหมาย (ผลผลิตของ โครงการ)	งบประมาณและที่ผ่านมา					ตัวชี้วัด (KPL)	ผลที่คาดว่าจะได้รับ	หน่วยงาน รับผิดชอบ หลัก
				๒๕๖๖ (บาท)	๒๕๖๗ (บาท)	๒๕๖๘ (บาท)	๒๕๖๙ (บาท)	๒๕๗๐ (บาท)			
๗	ป้องกันและแก้ไข ปัญหาเสพติดให้ โทษและส่งเสริม คุณธรรมจริยธรรม	พัฒนาคุณภาพ ชีวิต	ประชาชน	๑๐๐,๐๐๐	๑๐๐,๐๐๐	๑๐๐,๐๐๐	๑๐๐,๐๐๐	๑๐๐,๐๐๐	มีการ สนับสนุน	ประชาชน ห่างไกลยาเสพ ติด	อบต.
๘	แก้ไขปัญหามลภาวะ โรงงาน	พัฒนาคุณภาพ ชีวิต	โรงงานในตำบล คลองไทร	๑๐๐,๐๐๐	๑๐๐,๐๐๐	๑๐๐,๐๐๐	๑๐๐,๐๐๐	๑๐๐,๐๐๐	มีการ ดำเนินงาน	คุณภาพชีวิตดี ขึ้น	อบต. โรงงาน

๓.๘ แผนงานศาสนาวัฒนธรรมและนันทนาการ

ที่	โครงการ	วัตถุประสงค์	เป้าหมาย (ผลผลิตของ โครงการ)	งบประมาณและที่ผ่านมา					ตัวชี้วัด (KPL)	ผลที่คาดว่าจะ ได้รับ	หน่วยงาน รับผิดชอบ หลัก
				๒๕๖๖ (บาท)	๒๕๖๗ (บาท)	๒๕๖๘ (บาท)	๒๕๖๙ (บาท)	๒๕๗๐ (บาท)			
๑	จัดกีฬา อบต. คลองไทร เกมส์ ประจำปี	จัดการแข่งขันกีฬา	จำนวน ๑ ครั้ง/ปี	๑๐๐,๐๐๐	๑๐๐,๐๐๐	๑๐๐,๐๐๐	๑๐๐,๐๐๐	๑๐๐,๐๐๐	โครงการที่ ดำเนินการ	ประชาชนมี สุขภาพดี ภายหลังออก กำลังกาย	อบต.
๒	จัดซื้อวัสดุอุปกรณ์ กีฬา	จัดซื้อวัสดุอุปกรณ์ กีฬา	จำนวน ๑ ครั้ง/ปี	๗๐,๐๐๐	๗๐,๐๐๐	๗๐,๐๐๐	๗๐,๐๐๐	๗๐,๐๐๐	โครงการที่ ดำเนินการ	มีสุขภาพดี ภายหลังออก กำลังกาย	อบต.
๓	การแข่งขันกีฬานักเรียนนักศึกษา ประชาชน อำเภอ ท่าฉาง	สนับสนุน งบประมาณ	จำนวน ๑ ครั้ง/ปี	๕๐,๐๐๐	๕๐,๐๐๐	๕๐,๐๐๐	๕๐,๐๐๐	๕๐,๐๐๐	โครงการที่ ดำเนินการ	มีสุขภาพดี ภายหลังออก กำลังกาย	อบต.
๔	ศูนย์กีฬาตำบล คลองไทร	สนับสนุน งบประมาณ	จำนวน ๑ ครั้ง/ปี	๓๐,๐๐๐	๓๐,๐๐๐	๓๐,๐๐๐	๓๐,๐๐๐	๓๐,๐๐๐	โครงการที่ ดำเนินการ	มีสุขภาพดี ภายหลังออก กำลังกาย	อบต.
๕	จัดหาเครื่องออกกำลังกาย	จัดซื้อเครื่องออกกำลังกาย	หมู่ ๑-๙	๕๐๐,๐๐๐	๕๐๐,๐๐๐	๕๐๐,๐๐๐	๕๐๐,๐๐๐	๕๐๐,๐๐๐	โครงการที่ ดำเนินการ	มีสุขภาพดี ภายหลังออก กำลังกาย	อบต.
๖	วันสำคัญทางศาสนา สถาบัน	จัดกิจกรรม	สนับสนุนงบประมาณ หมู่ ๑-๙	๙๐,๐๐๐	๙๐,๐๐๐	๙๐,๐๐๐	๙๐,๐๐๐	๙๐,๐๐๐	โครงการที่ ดำเนินการ	คงไว้ซึ่งชาติ ศาสนา พระมหากษัตริย์	อบต.

๓.๑๐ แผนงานงบกลาง

ที่	โครงการ	วัตถุประสงค์	เป้าหมาย (ผลผลิตของ โครงการ)	งบประมาณและที่ผ่านมา					ตัวชี้วัด (KPL)	ผลที่คาดว่าจะ ได้รับ	หน่วยงาน รับผิดชอบ หลัก
				๒๕๖๖ (บาท)	๒๕๖๗ (บาท)	๒๕๖๘ (บาท)	๒๕๖๙ (บาท)	๒๕๗๐ (บาท)			
๑	สงเคราะห์เบี้ยยังชีพ ผู้สูงอายุ ตำบล คลองไทร	มอบเงินเบี้ยยังชีพ	ผู้สูงอายุ ๖๐ ปี ขึ้นไป มีภูมิลำเนา ในตำบล คลองไทร	๙,๐๐๐,๐๐๐	๙,๐๐๐,๐๐๐	๙,๐๐๐,๐๐๐	๙,๐๐๐,๐๐๐	๙,๐๐๐,๐๐๐	ผู้สูงอายุ ทุกคนมี รายได้	ผู้สูงอายุได้รับ เบี้ยยังชีพทุก เดือน	อบต.
๒	สงเคราะห์เบี้ยยังชีพ คนพิการ ตำบล คลองไทร	มอบเงินเบี้ยยังชีพ	ผู้พิการทุกคนใน ตำบลคลองไทร	๒,๐๐๐,๐๐๐	๒,๐๐๐,๐๐๐	๒,๐๐๐,๐๐๐	๒,๐๐๐,๐๐๐	๒,๐๐๐,๐๐๐	ผู้พิการมี รายได้	ลดภาระผู้ดูแล	อบต.

ก. ยุทธศาสตร์จังหวัดที่ ๕ การสร้างฐานทรัพยากรธรรมชาติและสิ่งแวดล้อมที่เหมาะสม

ข. ยุทธศาสตร์การพัฒนาของ อปท. ในเขตจังหวัดสุราษฎร์ธานี ที่ ๖ ส่งเสริมสนับสนุนการท่องเที่ยว และการอนุรักษ์ทรัพยากรธรรมชาติและสิ่งแวดล้อม

๔ ยุทธศาสตร์ ด้านการจัดการทรัพยากรธรรมชาติและสิ่งแวดล้อมและพัฒนากการท่องเที่ยว

๔.๗ แผนงานสร้างความเข้มแข็งของชุมชน

ที่	โครงการ	วัตถุประสงค์	เป้าหมาย (ผลผลิตของ โครงการ)	งบประมาณและที่ผ่านมา					ตัวชี้วัด (KPL)	ผลที่คาดว่าจะได้รับ	หน่วยงาน รับผิดชอบหลัก
				๒๕๖๖ (บาท)	๒๕๖๗ (บาท)	๒๕๖๘ (บาท)	๒๕๖๙ (บาท)	๒๕๗๐ (บาท)			
๑	อนุรักษ์ ทรัพยากรธรรมชาติ ในท้องถิ่น	รณรงค์ให้ ประชาชนอนุรักษ์ ทรัพยากรธรรมชาติ	จำนวน ๑ ครั้ง/ ปี	๒๐,๐๐๐	๒๐,๐๐๐	๒๐,๐๐๐	๒๐,๐๐๐	๒๐,๐๐๐	โครงการ ที่พัฒนา	เกิดความ สมบูรณ์ใน พื้นที่	อบต.
๒	ปลูกป่าเนื่องใน โอกาสต่าง ๆ	ปลูกป่า	เนื่องในโอกาส วันสำคัญ	๑๐๐,๐๐๐	๑๐๐,๐๐๐	๑๐๐,๐๐๐	๑๐๐,๐๐๐	๑๐๐,๐๐๐	โครงการ ที่พัฒนา	เกิดความ สมบูรณ์ใน พื้นที่	อบต.
๓	อบรมการคัดแยก ขยะในครัวเรือน	อบรมให้ความรู้	ประชาชนตำบล คลองไทร	๕๐,๐๐๐	๕๐,๐๐๐	๕๐,๐๐๐	๕๐,๐๐๐	๕๐,๐๐๐	โครงการ ที่พัฒนา	ลดปริมาณ ขยะ	อบต.
๔	ประกวดหมู่บ้าน บริหารจัดการขยะ ดีเด่น	จัดประกวดหมู่บ้าน	จำนวน ๑ ครั้ง	๑๐,๐๐๐	๑๐,๐๐๐	๑๐,๐๐๐	๑๐,๐๐๐	๑๐,๐๐๐	โครงการ ที่พัฒนา	มีขวัญและ กำลังใจใน การแยกขยะ	อบต.
๕	กวาดป่าริมคลอง มหาราช หมู่ ๓	จัดจ้างกวาดป่า	ป่าริมคลอง	๑๐๐,๐๐๐	๑๐๐,๐๐๐	๑๐๐,๐๐๐	๑๐๐,๐๐๐	๑๐๐,๐๐๐	โครงการ ที่พัฒนา	ป้องกันการ การต้นเขิน	อบต.
๖	พัฒนาป่าพรุควน สุวรรณ หมู่ ๖ เป็น สถานที่ท่องเที่ยว	จัดจ้างปรับปรุงป่า	พื้นที่ป่าจำนวน ๒๐ ไร่	๕๐๐,๐๐๐	๕๐๐,๐๐๐	๕๐๐,๐๐๐	๕๐๐,๐๐๐	๕๐๐,๐๐๐	โครงการ ที่พัฒนา	เพิ่มพื้นที่ สีเขียว	อบต.

๔.๗ แผนงานสร้างความเข้มแข็งของชุมชน

ที่	โครงการ	วัตถุประสงค์	เป้าหมาย (ผลผลิตของ โครงการ)	งบประมาณและที่ผ่านมา					ตัวชี้วัด (KPL)	ผลที่คาดว่าจะ ได้รับ	หน่วยงาน รับผิดชอบ หลัก
				๒๕๖๖ (บาท)	๒๕๖๗ (บาท)	๒๕๖๘ (บาท)	๒๕๖๙ (บาท)	๒๕๗๐ (บาท)			
๗	ปรับภูมิทัศน์ อ่างเก็บน้ำ ซอย รุ่งเรือง หมู่ ๙	จัดจ้างปรับภูมิ ทัศน์	กว้าง ๑๒๐ เมตร ยาว ๒๕๐ เมตร	๑๐,๐๐๐,๐๐๐	๑๐,๐๐๐,๐๐๐	๑๐,๐๐๐,๐๐๐	๑๐,๐๐๐,๐๐๐	๑๐,๐๐๐,๐๐๐	โครงการ ที่พัฒนา	มีสถานที่ ท่องเที่ยว	อบต.
๘	ปลูกป่าชุมชน หมู่ ๙	เพิ่มพื้นที่สีเขียว	ป่าชุมชน หมู่ ๙	๑๕๐,๐๐๐	๑๕๐,๐๐๐	๑๕๐,๐๐๐	๑๕๐,๐๐๐	๑๕๐,๐๐๐	โครงการ ที่พัฒนา	มีพื้นที่สีเขียว เพิ่มขึ้น	อบต.

ก. ยุทธศาสตร์จังหวัดที่ ๔ การพัฒนาสังคมปลอดภัย คุณภาพชีวิตที่ดี และมีศักยภาพในการแข่งขัน

ข. ยุทธศาสตร์การพัฒนาของ อปท. ในเขตจังหวัดสุราษฎร์ธานี

๕ ยุทธศาสตร์ ด้านการบริหารจัดการบ้านเมืองที่ดี

๕.๑ แผนงานบริหารจัดการทั่วไป

ที่	โครงการ	วัตถุประสงค์	เป้าหมาย (ผลผลิตของ โครงการ)	งบประมาณและที่ผ่านมา					ตัวชี้วัด (KPL)	ผลที่คาดว่าจะ ได้รับ	หน่วยงาน รับผิดชอบ หลัก
				๒๕๖๖ (บาท)	๒๕๖๗ (บาท)	๒๕๖๘ (บาท)	๒๕๖๙ (บาท)	๒๕๗๐ (บาท)			
๑	ศึกษาดูงานบริหารจัดการที่ดี	จัดกิจกรรมให้ความรู้และศึกษาดูงาน	จำนวน ๑ ครั้ง	๑๐๐,๐๐๐	๑๐๐,๐๐๐	๑๐๐,๐๐๐	๑๐๐,๐๐๐	๑๐๐,๐๐๐	โครงการที่พัฒนา	มีการบริหารจัดการที่ดี	อบต.
๒	ส่งบุคลากรของ อบต. เข้าร่วมการฝึกอบรมยังสถานบันต่าง ๆ	สนับสนุนให้บุคลากรมีความรู้เพิ่มขึ้น	บุคลากรของ อบต.	๕๐๐,๐๐๐	๕๐๐,๐๐๐	๕๐๐,๐๐๐	๕๐๐,๐๐๐	๕๐๐,๐๐๐	โครงการที่พัฒนา	บุคลากรมีความรู้ในการปฏิบัติหน้าที่	อบต.
๓	ติดตั้งกล้องวงจรปิดตำบลคลองไทร	จัดจ้างติดตั้งกล้องวงจรปิด	หมู่ ๑-๙	๑,๐๐๐,๐๐๐	๑,๐๐๐,๐๐๐	๑,๐๐๐,๐๐๐	๑,๐๐๐,๐๐๐	๑,๐๐๐,๐๐๐	โครงการที่พัฒนา	ติดตามเหตุได้ทันทั่วทั้งที่	อบต.
๔	ก่อสร้างรั้ว บริเวณ อบต.	มีรั้วเป็นแนวเขต	อบต.	๕๐๐,๐๐๐	๕๐๐,๐๐๐	๕๐๐,๐๐๐	๕๐๐,๐๐๐	๕๐๐,๐๐๐	โครงการที่พัฒนา	มีแนวกันบริเวณ	อบต.
๘	ครุภัณฑ์สำนักงาน	จัดหาครุภัณฑ์สำนักงาน	อบต.	๒๐๐,๐๐๐	๒๐๐,๐๐๐	๒๐๐,๐๐๐	๒๐๐,๐๐๐	๒๐๐,๐๐๐	โครงการที่พัฒนา	มีครุภัณฑ์เพียงพอ	อบต.
๙	จัดทำแผนที่ภาษีและทะเบียนทรัพย์สิน(สำรวจภาคสนาม)	เพิ่มรายได้ และจัดเก็บได้อย่างถูกต้อง	หมู่ ๑-๙	๑๐๐,๐๐๐	๑๐๐,๐๐๐	๑๐๐,๐๐๐	๑๐๐,๐๐๐	๑๐๐,๐๐๐	โครงการที่พัฒนา	มีรายได้เพิ่มขึ้น	อบต.

๕.๖ แผนงานเคหะและชุมชน

ที่	โครงการ	วัตถุประสงค์	เป้าหมาย (ผลผลิตของ โครงการ)	งบประมาณและที่ผ่านมา					ตัวชี้วัด (KPL)	ผลที่คาดว่าจะได้รับ	หน่วยงาน รับผิดชอบ หลัก
				๒๕๖๖ (บาท)	๒๕๖๗ (บาท)	๒๕๖๘ (บาท)	๒๕๖๙ (บาท)	๒๕๗๐ (บาท)			
๑	วางท่อพร้อมบ่อพัก ถนนหน้า อบต.และ บริเวณภายใน อบต.	จัดจ้างวางท่อ พร้อมบ่อพัก	ระยะทาง ๑,๕๐๐ เมตร	๕๐๐,๐๐๐	๕๐๐,๐๐๐	๕๐๐,๐๐๐	๕๐๐,๐๐๐	๕๐๐,๐๐๐	โครงการ ที่พัฒนา	ป้องกันน้ำ ท่วมซ้ำ	กองช่าง
๒	ปรับภูมิทัศน์ตำบล คลองไทร	จัดจ้างปรับภูมิ ทัศน์	หมู่ ๑-๙	๒,๐๐๐,๐๐๐	๒,๐๐๐,๐๐๐	๒,๐๐๐,๐๐๐	๒,๐๐๐,๐๐๐	๒,๐๐๐,๐๐๐	โครงการ ที่พัฒนา	สร้างความ ร่มรื่น	กองช่าง
๓	ปรับปรุงห้องน้ำ ผู้ พิการ ผู้สูงอายุ	จัดจ้างปรับปรุง ห้องน้ำ	ห้องน้ำ อบต.	๑๕๐,๐๐๐	๑๕๐,๐๐๐	๑๕๐,๐๐๐	๑๕๐,๐๐๐	๑๕๐,๐๐๐	โครงการ ที่พัฒนา	มีห้องน้ำคน พิการที่ได้ มาตรฐาน	กองช่าง
๔	ก่อสร้างโรงจอดรถ อบต.	จัดจ้างก่อสร้าง โรงจอดรถ	อบต.คลองไทร	๕๐๐,๐๐๐	๕๐๐,๐๐๐	๕๐๐,๐๐๐	๕๐๐,๐๐๐	๕๐๐,๐๐๐	โครงการ ที่พัฒนา	มีสถานที่จอด รถเพิ่มขึ้น	กองช่าง
๘	กั้นดินบริเวณ หลัง อบต.	จัดจ้างกั้นดิน	อบต.คลองไทร	๒๐๐,๐๐๐	๒๐๐,๐๐๐	๒๐๐,๐๐๐	๒๐๐,๐๐๐	๒๐๐,๐๐๐	โครงการ ที่พัฒนา	ป้องกันน้ำ ท่วม	กองช่าง
๙	ปรับปรุงสนาม หน้า อบต. เป็น คอนกรีต/ยางพารา	จัดจ้างปรับปรุง สนามหน้า อบต.	อบต.คลองไทร	๕๐๐,๐๐๐	๕๐๐,๐๐๐	๕๐๐,๐๐๐	๕๐๐,๐๐๐	๕๐๐,๐๐๐	โครงการ ที่พัฒนา	มีสถานที่ออก กำลังกาย	กองช่าง
๑๐	ก่อสร้าง ศูนย์ พัฒนาเด็กเล็ก บ้านโตนดสูง	จัดจ้างก่อสร้าง อาคาร	อบต.คลองไทร	๔,๐๐๐,๐๐๐	๔,๐๐๐,๐๐๐	๔,๐๐๐,๐๐๐	๔,๐๐๐,๐๐๐	๔,๐๐๐,๐๐๐	โครงการ ที่พัฒนา	มีสถานที่ เพียงพอ	กองช่าง

๕.๖ แผนงานเคหะและชุมชน

ที่	โครงการ	วัตถุประสงค์	เป้าหมาย (ผลผลิตของ โครงการ)	งบประมาณและที่ผ่านมา					ตัวชี้วัด (KPL)	ผลที่คาดว่าจะได้รับ	หน่วยงาน รับผิดชอบ หลัก
				๒๕๖๖ (บาท)	๒๕๖๗ (บาท)	๒๕๖๘ (บาท)	๒๕๖๙ (บาท)	๒๕๗๐ (บาท)			
๑๑	ติดตั้งระบบไฟฟ้า ภายใน อบต.	จัดจ้างติดตั้ง ระบบไฟฟ้า	อบต.คลองไทร	๕๐๐,๐๐๐	๕๐๐,๐๐๐	๕๐๐,๐๐๐	๕๐๐,๐๐๐	๕๐๐,๐๐๐	โครงการ ที่พัฒนา	มีไฟฟ้าใช้ อย่างเพียงพอ	กองช่าง
๑๒	ซ่อมแซมปรับปรุง อาคาร อบต.	จัดจ้างซ่อมแซม อาคาร	อบต.คลองไทร	๒,๐๐๐,๐๐๐	๒,๐๐๐,๐๐๐	๒,๐๐๐,๐๐๐	๒,๐๐๐,๐๐๐	๒,๐๐๐,๐๐๐	โครงการ ที่พัฒนา	อาคารมีความ ปลอดภัย	กองช่าง
๑๓	ก่อสร้างอาคาร ภายใน อบต.	จัดจ้างต่อเติม อาคาร	อบต.คลองไทร	๒,๐๐๐,๐๐๐	๒,๐๐๐,๐๐๐	๒,๐๐๐,๐๐๐	๒,๐๐๐,๐๐๐	๒,๐๐๐,๐๐๐	โครงการ ที่พัฒนา	มีพื้นที่ดำเนิน กิจกรรม	กองช่าง
๑๔	ก่อสร้างทางเท้า คสล. หน้า อบต.	จัดจ้างก่อสร้าง ทางเท้า	กว้าง ๒ เมตร ยาว ๕๐๐ เมตร หนา ๐.๑๕ เมตร	๕๐๐,๐๐๐	๕๐๐,๐๐๐	๕๐๐,๐๐๐	๕๐๐,๐๐๐	๕๐๐,๐๐๐	โครงการ ที่พัฒนา	มีทางเดินได้ มาตรฐาน	กองช่าง
๑๕	ก่อสร้างรางระบาย น้ำภายใน อบต.	จัดจ้างก่อสร้าง รางระบายน้ำ	กว้าง ๐.๕๐ เมตร ยาว ๒๐๐ เมตร พร้อมตะแกรง	๕๐๐,๐๐๐	๕๐๐,๐๐๐	๕๐๐,๐๐๐	๕๐๐,๐๐๐	๕๐๐,๐๐๐	โครงการ ที่พัฒนา	ป้องกันน้ำ ท่วม	กองช่าง
๑๖	ก่อสร้างห้องน้ำ ภายใน ศพด. อบต.คลองไทร	จัดจ้างก่อสร้าง ห้องน้ำ	กว้าง ๑.๕๐ เมตร ยาว ๒ เมตร	๕๐๐,๐๐๐	๕๐๐,๐๐๐	๕๐๐,๐๐๐	๕๐๐,๐๐๐	๕๐๐,๐๐๐	โครงการ ที่พัฒนา	มีห้องน้ำที่ได้ มาตรฐาน	กองช่าง
๑๗	ก่อสร้างสนามเด็ก เล่นสร้างปัญญา	จัดจ้างก่อสร้าง สนามเด็กเล่น	อบต.คลองไทร	๕๐๐,๐๐๐	๕๐๐,๐๐๐	๕๐๐,๐๐๐	๕๐๐,๐๐๐	๕๐๐,๐๐๐	โครงการ ที่พัฒนา	มีสนามเด็กเล่น ได้มาตรฐาน	กองช่าง

๕.๖ แผนงานเคหะและชุมชน

ที่	โครงการ	วัตถุประสงค์	เป้าหมาย (ผลผลิตของ โครงการ)	งบประมาณและที่ผ่านมา					ตัวชี้วัด (KPL)	ผลที่คาดว่าจะ ได้รับ	หน่วยงาน รับผิดชอบ หลัก
				๒๕๖๖ (บาท)	๒๕๖๗ (บาท)	๒๕๖๘ (บาท)	๒๕๖๙ (บาท)	๒๕๗๐ (บาท)			
๑๘	ก่อสร้างโรงพักขยะใน อบต.คลองไทร	จัดจ้างก่อสร้าง โรงพักขยะ	กว้าง ๓ เมตร ยาว ๘ เมตร	๓๐๐,๐๐๐	๓๐๐,๐๐๐	๓๐๐,๐๐๐	๓๐๐,๐๐๐	๓๐๐,๐๐๐	โครงการ ที่พัฒนา	เป็นที่พักขยะ	กองช่าง
๑๙	สร้างแผงโซลาร์เซลล์ ภายใน อบต.	มีพลังงานไฟฟ้า ใช้ภายใน อบต.	แผงโซลาร์เซลล์	๑,๐๐๐,๐๐๐	๑,๐๐๐,๐๐๐	๑,๐๐๐,๐๐๐	๑,๐๐๐,๐๐๐	๑,๐๐๐,๐๐๐	โครงการ ที่พัฒนา	ประหยัด งบประมาณ	กองช่าง
๒๐	ปรับปรุงทางเท้า ริมถนนหน้า อบต. คลองไทร เป็น คสล.	จัดจ้างปรับปรุง ทางเท้า	อบต.	๕๐๐,๐๐๐	๕๐๐,๐๐๐	๕๐๐,๐๐๐	๕๐๐,๐๐๐	๕๐๐,๐๐๐	โครงการ ที่พัฒนา	คนเดินเท้า ปลอดภัย	กองช่าง

๕.๗ แผนงานสร้างความเข้มแข็งของชุมชน

ที่	โครงการ	วัตถุประสงค์	เป้าหมาย (ผลผลิตของ โครงการ)	งบประมาณและที่ผ่านมา					ตัวชี้วัด (KPL)	ผลที่คาดว่าจะได้รับ	หน่วยงาน รับผิดชอบหลัก
				๒๕๖๖ (บาท)	๒๕๖๗ (บาท)	๒๕๖๘ (บาท)	๒๕๖๙ (บาท)	๒๕๗๐ (บาท)			
๑	จัดทำแผนพัฒนาเศรษฐกิจพอเพียงท้องถิ่น (ด้านการเกษตรและแหล่งน้ำ)	ประชาคมจัดทำแผนฯ	หมู่ ๑-๙	๕,๐๐๐	๕,๐๐๐	๕,๐๐๐	๕,๐๐๐	๕,๐๐๐	โครงการที่พัฒนา	มีแผนฯ เป็นปัจจุบัน	อบต.
๒	จัดเวทีประชาคมประจำปีเพื่อจัดทำแผน	จัดเวทีประชาคม	หมู่ ๑-๙	๑๐,๐๐๐	๑๐,๐๐๐	๑๐,๐๐๐	๑๐,๐๐๐	๑๐,๐๐๐	โครงการที่พัฒนา	เป็นแนวทางการพัฒนา	อบต.
๓	อุดหนุนอาสาพัฒนาชุมชน ตำบลคลองไทร	สนับสนุนงบประมาณ	อาสาพัฒนาชุมชน หมู่๑-๙	๑๐๐,๐๐๐	๑๐๐,๐๐๐	๑๐๐,๐๐๐	๑๐๐,๐๐๐	๑๐๐,๐๐๐	โครงการที่พัฒนา	ดำเนินการตามโครงการ	อบต.

รายละเอียดโครงการพัฒนาที่นำมาจากแผนพัฒนาหมู่บ้านและแผนพัฒนาชุมชน
(พ.ศ. ๒๕๖๖-๒๕๗๐)
องค์การบริหารส่วนตำบลคลองไทร

ก. ยุทธศาสตร์จังหวัดที่.๓...

ข. ยุทธศาสตร์การพัฒนาขององค์กรปกครองส่วนท้องถิ่นในเขตจังหวัดสุราษฎร์ธานี การพัฒนาโครงสร้างพื้นฐาน

๑.) ยุทธศาสตร์ ด้านโครงสร้างพื้นฐาน

ที่	โครงการ	วัตถุประสงค์	เป้าหมาย (ผลผลิตของ โครงการ)	งบประมาณและที่ผ่านมา					ตัวชี้วัด (KPL)	ผลที่คาดว่าจะได้รับ	ที่มาของ โครงการ	หน่วยงาน รับผิดชอบ หลัก
				๒๕๖๖ (บาท)	๒๕๖๗ (บาท)	๒๕๖๘ (บาท)	๒๕๖๙ (บาท)	๒๕๗๐ (บาท)				
๑	บุกเบิกถนนสาย คลองเข้ -เกาะ นางแก้ว หมู่ ๒	จัดจ้างบุกเบิก ถนน	กว้าง ๖ เมตร ระยะทาง ๑,๐๐๐ เมตร	๑,๐๒๐,๐๐๐	๑,๐๒๐,๐๐๐	๑,๐๒๐,๐๐๐	๑,๐๒๐,๐๐๐	๑,๐๒๐,๐๐๐	ถนนได้รับการพัฒนา	มีการคมนาคมที่ สะดวกรวดเร็ว	แผน ม.๒	กองช่าง
๒	บุกเบิก-ปรับปรุงถนน บ้านนายวิเชียร หมู่ ๒- หมู่ ๓-ถนน ๔๑	จัดจ้างบุกเบิก ถนน	กว้าง ๕ เมตร ระยะทาง ๒,๐๐๐ เมตร	๙๐๐,๐๐๐	๙๐๐,๐๐๐	๙๐๐,๐๐๐	๙๐๐,๐๐๐	๙๐๐,๐๐๐	ถนนได้รับการพัฒนา	มีการคมนาคมที่ สะดวกรวดเร็ว	แผน ม.๒	กองช่าง
๓	ปรับปรุงถนนลาดยาง แอสฟัลท์ติกคอนกรีต สายบ้านคลองเข้ หมู่ ๒-ถนน ๔๑	จัดจ้าง ปรับปรุง ถนนลาดยาง	กว้าง ๕ เมตร ระยะทาง ๑,๐๐๐ เมตร	๕,๐๐๐,๐๐๐	๕,๐๐๐,๐๐๐	๕,๐๐๐,๐๐๐	๕,๐๐๐,๐๐๐	๕,๐๐๐,๐๐๐	ถนนได้รับการพัฒนา	มีการคมนาคมที่ สะดวกรวดเร็ว	แผน ม.๒	กองช่าง
๔	ก่อสร้างถนนลาดยาง แอสฟัลท์ติกคอนกรีต บ้านคลองเข้ หมู่ ๒- วัดนันทาราม ต.ท่าเคย	จัดจ้าง ก่อสร้าง ถนนลาดยาง	กว้าง ๖ เมตร ระยะทาง ๒,๐๐๐ เมตร	๙,๕๐๐,๐๐๐	๙,๕๐๐,๐๐๐	๙,๕๐๐,๐๐๐	๙,๕๐๐,๐๐๐	๙,๕๐๐,๐๐๐	ถนนได้รับการพัฒนา	มีการคมนาคมที่ สะดวกรวดเร็ว	แผน ม.๒	กองช่าง

ที่	โครงการ	วัตถุประสงค์	เป้าหมาย (ผลผลิตของ โครงการ)	งบประมาณและที่ผ่านมา					ตัวชี้วัด (KPL)	ผลที่คาดว่าจะ ได้รับ	ที่มาของ โครงการ	หน่วยงาน รับผิดชอบ หลัก
				๒๕๖๖ (บาท)	๒๕๖๗ (บาท)	๒๕๖๘ (บาท)	๒๕๖๙ (บาท)	๒๕๗๐ (บาท)				
๕	บุกเบิกถนนสาย คลองเข้-หัววัง หมู่ ๒	จัดจ้างบุกเบิก ถนน	กว้าง ๖ เมตร ระยะทาง ๑,๐๐๐ เมตร	๑,๐๐๐,๐๐๐	๑,๐๐๐,๐๐๐	๑,๐๐๐,๐๐๐	๑,๐๐๐,๐๐๐	๑,๐๐๐,๐๐๐	ถนนได้รับ การพัฒนา	มีการคมนาคมที่ สะดวกรวดเร็ว	แผน ม.๒	กองช่าง
๖	ก่อสร้างถนนลาดยาง สายคลองเข้ หมู่ ๒	จัดจ้าง ก่อสร้าง ถนนลาดยาง	กว้าง ๔ เมตร ระยะทาง ๒,๐๐๐ เมตร	๔,๔๐๐,๐๐๐	๔,๔๐๐,๐๐๐	๔,๔๐๐,๐๐๐	๔,๔๐๐,๐๐๐	๔,๔๐๐,๐๐๐	ถนนได้รับ การพัฒนา	มีการคมนาคมที่ สะดวกรวดเร็ว	แผน ม.๒	กองช่าง
๗	ก่อสร้างถนน คสล. สายป่าตาล หมู่ ๒	จัดจ้าง ก่อสร้างถนน คสล.	กว้าง ๔ เมตร ระยะทาง ๑,๐๐๐ เมตร	๔,๐๐๐,๐๐๐	๔,๐๐๐,๐๐๐	๔,๐๐๐,๐๐๐	๔,๐๐๐,๐๐๐	๔,๐๐๐,๐๐๐	ถนนได้รับ การพัฒนา	มีการคมนาคมที่ สะดวกรวดเร็ว	แผน ม.๒	กองช่าง
๘	ก่อสร้างซ่อมแซมถนน สายป่าตาล หมู่ ๒- ดอนเลียบ	จัดจ้าง ก่อสร้าง ซ่อมแซมถนน	กว้าง ๔ เมตร ระยะทาง ๑,๐๐๐ เมตร	๒,๒๐๐,๐๐๐	๒,๒๐๐,๐๐๐	๒,๒๐๐,๐๐๐	๒,๒๐๐,๐๐๐	๒,๒๐๐,๐๐๐	ถนนที่ได้รับ การพัฒนา	มีการคมนาคมที่ สะดวกรวดเร็ว	แผน ม.๒	กองช่าง
๙	ปรับปรุงถนนสาย คลองเข้ หมู่ ๒ - ทำน้ำแห้ง หมู่ ๔ (นางเรวดี)	จัดจ้าง ปรับปรุงถนน	กว้าง ๖ เมตร ระยะทาง ๒,๐๐๐ เมตร	๒,๐๐๐,๐๐๐	๒,๐๐๐,๐๐๐	๒,๐๐๐,๐๐๐	๒,๐๐๐,๐๐๐	๒,๐๐๐,๐๐๐	ถนนที่ได้รับ การพัฒนา	มีการคมนาคมที่ สะดวกรวดเร็ว	แผน ม.๒	กองช่าง

ที่	โครงการ	วัตถุประสงค์	เป้าหมาย (ผลผลิตของ โครงการ)	งบประมาณและที่ผ่านมา					ตัวชี้วัด (KPL)	ผลที่คาดว่าจะ ได้รับ	ที่มาของ โครงการ	หน่วยงาน รับผิดชอบ หลัก
				๒๕๖๖ (บาท)	๒๕๖๗ (บาท)	๒๕๖๘ (บาท)	๒๕๖๙ (บาท)	๒๕๗๐ (บาท)				
๑๐	ก่อสร้างถนน คสล. สายบ้านนายประสิทธิ์ คงชาติรี - ถนน คลองเข้ หมู่ ๒	จัดจ้าง ก่อสร้างถนน คสล.	กว้าง ๖ เมตร ระยะทาง ๒,๐๐๐ เมตร	๔,๐๐๐,๐๐๐	๔,๐๐๐,๐๐๐	๔,๐๐๐,๐๐๐	๔,๐๐๐,๐๐๐	๔,๐๐๐,๐๐๐	ถนนที่ได้รับ การพัฒนา	มีการคมนาคมที่ สะดวกรวดเร็ว	แผน ม.๒	กองช่าง
๑๑	บุกเบิกถนนสาย จำลอง-สวนนาง ปลอดภัย หมู่ ๒	จัดจ้างบุกเบิก ถนน	กว้าง ๖ เมตร ระยะทาง ๑,๐๐๐ เมตร	๑,๐๐๐,๐๐๐	๑,๐๐๐,๐๐๐	๑,๐๐๐,๐๐๐	๑,๐๐๐,๐๐๐	๑,๐๐๐,๐๐๐	ถนนที่ได้รับ การพัฒนา	มีการคมนาคมที่ สะดวกรวดเร็ว	แผน ม.๒	กองช่าง
๑๒	ปรับปรุงถนนลาดยาง พาราแอสฟัลท์ติก คอนกรีต สายบ้าน คลองเข้ หมู่ ๒- ถนน ๔๑	จัดจ้าง ปรับปรุง ถนนลาดยาง	กว้าง ๕ เมตร ระยะทาง ๑,๐๐๐ เมตร	๕,๐๐๐,๐๐๐	๕,๐๐๐,๐๐๐	๕,๐๐๐,๐๐๐	๕,๐๐๐,๐๐๐	๕,๐๐๐,๐๐๐	ถนนที่ได้รับ การพัฒนา	มีการคมนาคมที่ สะดวกรวดเร็ว	แผน ม.๒	กองช่าง
๑๓	ก่อสร้างถนนลาดยาง พาราแอสฟัลท์ติก คอนกรีต สายบ้าน คลองเข้ หมู่ ๒ -ต่อ เขต ต.ท่าเคย หมู่ ๑,๒	จัดจ้าง ก่อสร้าง ถนนลาดยาง	กว้าง ๖ เมตร ระยะทาง ๒,๐๐๐ เมตร	๙,๕๐๐,๐๐๐	๙,๕๐๐,๐๐๐	๙,๕๐๐,๐๐๐	๙,๕๐๐,๐๐๐	๙,๕๐๐,๐๐๐	ถนนที่ได้รับ การพัฒนา	มีการคมนาคมที่ สะดวกรวดเร็ว	แผน ม.๒	กองช่าง
๑๔	ก่อสร้างถนน คสล. สายสวนนายเป็ม-ฝาย น้ำล้น หมู่ ๔	จัดจ้าง ก่อสร้างถนน คสล.	กว้าง ๔ เมตร ระยะทาง ๑,๐๐๐ เมตร	๔,๐๐๐,๐๐๐	๔,๐๐๐,๐๐๐	๔,๐๐๐,๐๐๐	๔,๐๐๐,๐๐๐	๔,๐๐๐,๐๐๐	ถนนที่ได้รับ การพัฒนา	มีการคมนาคมที่ สะดวกรวดเร็ว	แผน ม.๓	กองช่าง

ที่	โครงการ	วัตถุประสงค์	เป้าหมาย (ผลผลิตของ โครงการ)	งบประมาณและที่ผ่านมา					ตัวชี้วัด (KPL)	ผลที่คาดว่าจะ ได้รับ	ที่มาของ โครงการ	หน่วยงาน รับผิดชอบ หลัก
				๒๕๖๖ (บาท)	๒๕๖๗ (บาท)	๒๕๖๘ (บาท)	๒๕๖๙ (บาท)	๒๕๗๐ (บาท)				
๑๕	ซ่อมแซม ถนนลาดยางสาย ป่าตาล หมู่ ๒, หมู่ ๓, หมู่ ๗	จัดจ้าง ซ่อมแซม ถนน	กว้าง ๔ เมตร ระยะทาง ๒,๐๐๐ เมตร	๑๐,๐๐๐,๐๐๐	๑๐,๐๐๐,๐๐๐	๑๐,๐๐๐,๐๐๐	๑๐,๐๐๐,๐๐๐	๑๐,๐๐๐,๐๐๐	ถนนที่ได้รับ การพัฒนา	มีการคมนาคม ที่สะดวก รวดเร็ว	แผน ม. ๒	กองช่าง
๑๖	ปรับปรุงถนนสาย ทับช้าง หมู่ ๓ - สวนศิลป์	จัดจ้าง ปรับปรุง ถนน	กว้าง ๖ เมตร ระยะทาง ๑,๐๐๐ เมตร	๑,๐๒๐,๐๐๐	๑,๐๒๐,๐๐๐	๑,๐๒๐,๐๐๐	๑,๐๒๐,๐๐๐	๑,๐๒๐,๐๐๐	ถนนที่ได้รับ การพัฒนา	มีการคมนาคม ที่สะดวก รวดเร็ว	แผน ม. ๓	กองช่าง
๑๗	ก่อสร้างถนนลาดยาง แอสฟัลติกคอนกรีต สายบ้านนายข้า หมู่ ๓ - ป่าน้ำมัน	จัดจ้าง ก่อสร้าง ถนนลาดยาง	กว้าง ๖ เมตร ระยะทาง ๑,๕๐๐ เมตร	๙,๘๐๐,๐๐๐	๙,๘๐๐,๐๐๐	๙,๘๐๐,๐๐๐	๙,๘๐๐,๐๐๐	๙,๘๐๐,๐๐๐	ถนนที่ได้รับ การพัฒนา	มีการคมนาคม ที่สะดวก รวดเร็ว	แผน ม. ๓	กองช่าง
๑๘	ก่อสร้างถนนลาดยาง สายห้วยไฟกา ทับช้าง- สามแยกบ้านนาย สุวรรณ หมู่ ๓	จัดจ้าง ก่อสร้าง ถนนลาดยาง	กว้าง ๔ เมตร ระยะทาง ๑,๕๐๐ เมตร	๑๐,๐๐๐,๐๐๐	๑๐,๐๐๐,๐๐๐	๑๐,๐๐๐,๐๐๐	๑๐,๐๐๐,๐๐๐	๑๐,๐๐๐,๐๐๐	ถนนที่ได้รับ การพัฒนา	มีการคมนาคม ที่สะดวก รวดเร็ว	แผน ม. ๓	กองช่าง
๑๙	ก่อสร้างถนน คสล. สายบ้านนางนิง หมู่ ๓	จัดจ้าง ก่อสร้างถนน คสล.	กว้าง ๕ เมตร ระยะทาง ๑๖๐ เมตร	๕๒๐,๐๐๐	๕๒๐,๐๐๐	๕๒๐,๐๐๐	๕๒๐,๐๐๐	๕๒๐,๐๐๐	ถนนที่ได้รับ การพัฒนา	มีการคมนาคม ที่สะดวก รวดเร็ว	แผน ม. ๓	กองช่าง

ที่	โครงการ	วัตถุประสงค์	เป้าหมาย (ผลผลิตของ โครงการ)	งบประมาณและที่ผ่านมา					ตัวชี้วัด (KPL)	ผลที่คาดว่าจะ ได้รับ	ที่มาของ โครงการ	หน่วยงาน รับผิดชอบ หลัก
				๒๕๖๖ (บาท)	๒๕๖๗ (บาท)	๒๕๖๘ (บาท)	๒๕๖๙ (บาท)	๒๕๗๐ (บาท)				
๒๐	ก่อสร้างถนน คสล. สายมหาจักรี-หัววัง- ควนเจริญ หมู่ ๓, หมู่ ๖	จัดจ้าง ก่อสร้างถนน คสล.	กว้าง ๔ เมตร ระยะทาง ๑,๕๐๐ เมตร	๔,๐๐๐,๐๐๐	๔,๐๐๐,๐๐๐	๔,๐๐๐,๐๐๐	๔,๐๐๐,๐๐๐	๔,๐๐๐,๐๐๐	ถนนที่ได้รับ การพัฒนา	มีการคมนาคม ที่สะดวก รวดเร็ว	แผน ม. ๓	กองช่าง
๒๑	ก่อสร้างถนน คสล. สายบ้านนายอรุณ หมู่ ๓	จัดจ้าง ก่อสร้างถนน คสล.	กว้าง ๔ เมตร ระยะทาง ๒๐๐ เมตร	๗๘๐,๐๐๐	๗๘๐,๐๐๐	๗๘๐,๐๐๐	๗๘๐,๐๐๐	๗๘๐,๐๐๐	ถนนที่ได้รับ การพัฒนา	มีการคมนาคม ที่สะดวก รวดเร็ว	แผน ม. ๓	กองช่าง
๒๒	ก่อสร้างถนนลาดยาง สายห้วยต้นตอ – ตำบลท่าเคุย	จัดจ้าง ก่อสร้าง ถนนลาดยาง	กว้าง ๕ เมตร ระยะทาง ๕,๑๐๐ เมตร	๑๐,๐๐๐,๐๐๐	๑๐,๐๐๐,๐๐๐	๑๐,๐๐๐,๐๐๐	๑๐,๐๐๐,๐๐๐	๑๐,๐๐๐,๐๐๐	ถนนที่ได้รับ การพัฒนา	มีการคมนาคม ที่สะดวก รวดเร็ว	แผน ม. ๓	กองช่าง
๒๓	ก่อสร้างถนน คสล. สายคูมหาราช- ควนตาทอง หมู่ ๓	จัดจ้าง ก่อสร้างถนน คสล.	กว้าง ๕ เมตร ระยะทาง ๗๐๐ เมตร	๓,๕๐๐,๐๐๐	๓,๕๐๐,๐๐๐	๓,๕๐๐,๐๐๐	๓,๕๐๐,๐๐๐	๓,๕๐๐,๐๐๐	ถนนที่ได้รับ การพัฒนา	มีการคมนาคม ที่สะดวก รวดเร็ว	แผน ม. ๓	กองช่าง
๒๔	ก่อสร้างถนนลาดยาง สายควนตาทอง หมู่ ๓ ต่อเขตห้วยต้นเหรียง	จัดจ้าง ก่อสร้าง ถนนลาดยาง	กว้าง ๔ เมตร ระยะทาง ๑,๘๐๐ เมตร	๑๐,๐๐๐,๐๐๐	๑๐,๐๐๐,๐๐๐	๑๐,๐๐๐,๐๐๐	๑๐,๐๐๐,๐๐๐	๑๐,๐๐๐,๐๐๐	ถนนที่ได้รับ การพัฒนา	มีการคมนาคม ที่สะดวก รวดเร็ว	แผน ม. ๓	กองช่าง
๒๕	ปรับปรุงถนนจำลอง หมู่ ๒,๓,๔ และ ๖	จัด จัดจ้าง ปรับปรุง ถนน	กว้าง ๖ เมตร ระยะทาง ๓,๐๐๐ เมตร	๒,๐๐๐,๐๐๐	๒,๐๐๐,๐๐๐	๒,๐๐๐,๐๐๐	๒,๐๐๐,๐๐๐	๒,๐๐๐,๐๐๐	ถนนที่ได้รับ การพัฒนา	มีการคมนาคม ที่สะดวก รวดเร็ว	แผน ม. ๓	กองช่าง

ที่	โครงการ	วัตถุประสงค์	เป้าหมาย (ผลผลิตของ โครงการ)	งบประมาณและที่ผ่านมา					ตัวชี้วัด (KPL)	ผลที่คาดว่าจะ ได้รับ	ที่มาของ โครงการ	หน่วยงาน รับผิดชอบ หลัก
				๒๕๖๖ (บาท)	๒๕๖๗ (บาท)	๒๕๖๘ (บาท)	๒๕๖๙ (บาท)	๒๕๗๐ (บาท)				
๒๖	ก่อสร้างถนนลาดยาง แอสฟัลท์ติกคอนกรีต สายควนรัชดา หมู่ ๓- วัดมะลิวัลย์ ต.มะลวน (ข้างคูมหาราช)	จัดจ้าง ก่อสร้าง ถนนลาดยาง	กว้าง ๖ เมตร ระยะทาง ๔,๐๐๐ เมตร	๑๕,๐๐๐,๐๐๐	๑๕,๐๐๐,๐๐๐	๑๕,๐๐๐,๐๐๐	๑๕,๐๐๐,๐๐๐	๑๕,๐๐๐,๐๐๐	ถนนที่ได้รับ การพัฒนา	มีการคมนาคม ที่สะดวก รวดเร็ว	แผน ม. ๓	กองช่าง
๒๗	ก่อสร้างถนนลาดยาง พาราแอสฟัลท์ติก คอนกรีตสายควน รัชดา หมู่ ๓-วัด มะลิวัลย์ ต.มะลวน (ข้างคูมหาราช)	จัดจ้าง ก่อสร้าง ถนนลาดยาง พารา	กว้าง ๖ เมตร ระยะทาง ๔,๐๐๐ เมตร	๑๕,๐๐๐,๐๐๐	๑๕,๐๐๐,๐๐๐	๑๕,๐๐๐,๐๐๐	๑๕,๐๐๐,๐๐๐	๑๕,๐๐๐,๐๐๐	ถนนที่ได้รับ การพัฒนา	มีการคมนาคม ที่สะดวก รวดเร็ว	แผน ม. ๓	กองช่าง
๒๘	ก่อสร้างถนนลาดยาง พาราแอสฟัลท์ติก คอนกรีตสายบ้านนาย ชำ หมู่ ๓ - บึงน้ำมัน	จัดจ้าง ก่อสร้าง ถนนลาดยาง พารา	กว้าง ๖ เมตร ระยะทาง ๑,๕๐๐ เมตร	๙,๘๐๐,๐๐๐	๙,๘๐๐,๐๐๐	๙,๘๐๐,๐๐๐	๙,๘๐๐,๐๐๐	๙,๘๐๐,๐๐๐	ถนนที่ได้รับ การพัฒนา	มีการคมนาคม ที่สะดวก รวดเร็ว	แผน ม. ๓	กองช่าง
๒๙	ก่อสร้างถนนลาดยาง พาราแอสฟัลท์ติก คอนกรีต สายห้วย ไผ่กา ทับเชิง-สามแยก บ้านนายสุวรรณ หมู่ ๓	จัดจ้าง ก่อสร้าง ถนนลาดยาง พารา	กว้าง ๔ เมตร ระยะทาง ๑,๕๐๐ เมตร	๑๐,๐๐๐,๐๐๐	๑๐,๐๐๐,๐๐๐	๑๐,๐๐๐,๐๐๐	๑๐,๐๐๐,๐๐๐	๑๐,๐๐๐,๐๐๐	ถนนที่ได้รับ การพัฒนา	มีการคมนาคม ที่สะดวก รวดเร็ว	แผน ม. ๓	กองช่าง

ที่	โครงการ	วัตถุประสงค์	เป้าหมาย (ผลผลิตของ โครงการ)	งบประมาณและที่ผ่านมา					ตัวชี้วัด (KPL)	ผลที่คาดว่าจะ ได้รับ	ที่มาของ โครงการ	หน่วยงาน รับผิดชอบ หลัก
				๒๕๖๖ (บาท)	๒๕๖๗ (บาท)	๒๕๖๘ (บาท)	๒๕๖๙ (บาท)	๒๕๗๐ (บาท)				
๓๐	ก่อสร้างถนนลาดยาง พาราเอสฟัลท์ติก คอนกรีต ริมคลอง มหาราช หมู่ ๓,๖	จัดจ้าง ก่อสร้าง ถนนลาดยาง พารา	กว้าง ๔ เมตร ระยะทาง ๒,๐๐๐ เมตร	๘,๐๐๐,๐๐๐	๘,๐๐๐,๐๐๐	๘,๐๐๐,๐๐๐	๘,๐๐๐,๐๐๐	๘,๐๐๐,๐๐๐	ถนนที่ได้รับ การพัฒนา	มีการคมนาคม ที่สะดวก รวดเร็ว	แผน ม. ๓	กองช่าง
๓๑	ก่อสร้างถนนลาดยาง พาราเอสฟัลท์ติก คอนกรีต สาย ควนตาทอง หมู่ ๓ - ห้วยต้นเหรียญ	จัดจ้าง ก่อสร้าง ถนนลาดยาง พารา	กว้าง ๔ เมตร ระยะทาง ๒,๓๐๐ เมตร	๑๐,๐๐๐,๐๐๐	๑๐,๐๐๐,๐๐๐	๑๐,๐๐๐,๐๐๐	๑๐,๐๐๐,๐๐๐	๑๐,๐๐๐,๐๐๐	ถนนที่ได้รับ การพัฒนา	มีการคมนาคม ที่สะดวก รวดเร็ว	แผน ม. ๓	กองช่าง
๓๒	ปรับปรุงถนนสายตรง ข้ามบ้านนายถาวร ห้วยไผ่กา หมู่ ๓- ท่ากั้ง	จัดจ้าง ปรับปรุง ถนน	กว้าง ๕ เมตร ระยะทาง ๒,๐๐๐ เมตร	๑,๐๐๐,๐๐๐	๑,๐๐๐,๐๐๐	๑,๐๐๐,๐๐๐	๑,๐๐๐,๐๐๐	๑,๐๐๐,๐๐๐	ถนนที่ได้รับ การพัฒนา	มีการคมนาคม ที่สะดวก รวดเร็ว	แผน ม. ๓	กองช่าง
๓๓	ก่อสร้างถนนลาดยาง สายห้วยไผ่กา	จัดจ้าง ก่อสร้าง ถนนลาดยาง	กว้าง ๔ เมตร ระยะทาง ๓,๕๐๐ เมตร	๑๐,๐๐๐,๐๐๐	๑๐,๐๐๐,๐๐๐	๑๐,๐๐๐,๐๐๐	๑๐,๐๐๐,๐๐๐	๑๐,๐๐๐,๐๐๐	ถนนที่ได้รับ การพัฒนา	มีการคมนาคม ที่สะดวก รวดเร็ว	แผน ม. ๓	กองช่าง
๓๔	ปรับปรุงถนนพร้อมท่อ ระบายน้ำ สายบ้าน นายแดง ธรรมบำรุง หมู่ ๓-หัววัง	จัดจ้าง ปรับปรุง ถนน	กว้าง ๔ เมตร ระยะทาง ๑,๐๐๐ เมตร	๕๐๐,๐๐๐	๕๐๐,๐๐๐	๕๐๐,๐๐๐	๕๐๐,๐๐๐	๕๐๐,๐๐๐	ถนนที่ได้รับ การพัฒนา	มีการคมนาคม ที่สะดวก รวดเร็ว	แผน ม. ๓	กองช่าง

ที่	โครงการ	วัตถุประสงค์	เป้าหมาย (ผลผลิตของ โครงการ)	งบประมาณและที่ผ่านมา					ตัวชี้วัด (KPL)	ผลที่คาดว่าจะ ได้รับ	ที่มาของ โครงการ	หน่วยงาน รับผิดชอบ หลัก
				๒๕๖๖ (บาท)	๒๕๖๗ (บาท)	๒๕๖๘ (บาท)	๒๕๖๙ (บาท)	๒๕๗๐ (บาท)				
๓๕	ก่อสร้างถนน คสล. สายทำน้ำแห้ง หมู่ ๔- ทุ่งรังชัน	จัดจ้าง ก่อสร้างถนน คสล.	กว้าง ๔ เมตร ระยะทาง ๑,๕๐๐ เมตร	๑๐,๐๐๐,๐๐๐	๑๐,๐๐๐,๐๐๐	๑๐,๐๐๐,๐๐๐	๑๐,๐๐๐,๐๐๐	๑๐,๐๐๐,๐๐๐	ถนนที่ได้รับ การพัฒนา	มีการคมนาคม ที่สะดวก รวดเร็ว	แผน ม. ๔	กองช่าง
๓๖	ก่อสร้างถนน คสล. สายทำน้ำแห้ง หมู่ ๔- สายไสต่อ	จัดจ้าง ก่อสร้างถนน คสล.	กว้าง ๔ เมตร ระยะทาง ๑,๕๐๐ เมตร	๑๐,๐๐๐,๐๐๐	๑๐,๐๐๐,๐๐๐	๑๐,๐๐๐,๐๐๐	๑๐,๐๐๐,๐๐๐	๑๐,๐๐๐,๐๐๐	ถนนที่ได้รับ การพัฒนา	มีการคมนาคม ที่สะดวก รวดเร็ว	แผน ม. ๔	กองช่าง
๓๗	ก่อสร้างถนน คสล. สายบ้านนางเขียว – หนองหมีหมู่ ๔	จัดจ้าง ก่อสร้างถนน คสล.	กว้าง ๔ เมตร ระยะทาง ๑,๕๐๐ เมตร	๙,๘๐๐,๐๐๐	๙,๘๐๐,๐๐๐	๙,๘๐๐,๐๐๐	๙,๘๐๐,๐๐๐	๙,๘๐๐,๐๐๐	ถนนที่ได้รับ การพัฒนา	มีการคมนาคม ที่สะดวก รวดเร็ว	แผน ม. ๔	กองช่าง
๓๘	ปรับปรุงถนน คสล. สายสวนนางประไพ หมู่ ๔-สวนนายส่อง	จัดจ้าง ปรับปรุง ถนน	กว้าง ๕ เมตร ระยะทาง ๕๐๐ เมตร	๕๐๐,๐๐๐	๕๐๐,๐๐๐	๕๐๐,๐๐๐	๕๐๐,๐๐๐	๕๐๐,๐๐๐	ถนนที่ได้รับ การพัฒนา	มีการคมนาคม ที่สะดวก รวดเร็ว	แผน ม. ๔	กองช่าง
๓๙	ก่อสร้างถนนลาดยาง แอสฟัลท์ติกคอนกรีต สายบ้านท่ากั้ง-หมู่ ๑๐ ตำบลท่าเคย	จัดจ้าง ก่อสร้าง ถนนลาดยาง	กว้าง ๖ เมตร ระยะทาง ๓,๐๐๐ เมตร	๑๐,๐๐๐,๐๐๐	๑๐,๐๐๐,๐๐๐	๑๐,๐๐๐,๐๐๐	๑๐,๐๐๐,๐๐๐	๑๐,๐๐๐,๐๐๐	ถนนที่ได้รับ การพัฒนา	มีการคมนาคม ที่สะดวก รวดเร็ว	แผน ม. ๔	กองช่าง
๔๐	ก่อสร้างถนนลาดยาง สายบ้านท่ากั้ง – ควนรัชดา-ไม้เรียบ	จัดจ้าง ก่อสร้าง ถนนลาดยาง	กว้าง ๖ เมตร ระยะทาง ๓,๐๐๐ เมตร	๙,๙๐๐,๐๐๐	๙,๙๐๐,๐๐๐	๙,๙๐๐,๐๐๐	๙,๙๐๐,๐๐๐	๙,๙๐๐,๐๐๐	ถนนที่ได้รับ การพัฒนา	มีการคมนาคม ที่สะดวก รวดเร็ว	แผน ม. ๔	กองช่าง

ที่	โครงการ	วัตถุประสงค์	เป้าหมาย (ผลผลิตของ โครงการ)	งบประมาณและที่ผ่านมา					ตัวชี้วัด (KPL)	ผลที่คาดว่าจะ ได้รับ	ที่มาของ โครงการ	หน่วยงาน รับผิดชอบ หลัก
				๒๕๖๖ (บาท)	๒๕๖๗ (บาท)	๒๕๖๘ (บาท)	๒๕๖๙ (บาท)	๒๕๗๐ (บาท)				
๔๑	บุกเบิกถนนสาย ทำน้ำแข็ง หมู่ ๔ - คลองเข้ หมู่ ๒	จัดจ้าง บุกเบิกถนน	กว้าง ๕ เมตร ระยะทาง ๑,๐๐๐ เมตร	๕๐๐,๐๐๐	๕๐๐,๐๐๐	๕๐๐,๐๐๐	๕๐๐,๐๐๐	๕๐๐,๐๐๐	ถนนที่ได้รับ การพัฒนา	มีการคมนาคม ที่สะดวก รวดเร็ว	แผน ม. ๔	กองช่าง
๔๒	ก่อสร้างถนนลาดยาง สายบ้านนายหนอง หมู่ ๔ - ต.ท่าเคย	จัดจ้าง ก่อสร้าง ถนนลาดยาง	กว้าง ๕ เมตร ระยะทาง ๑,๕๐๐ เมตร	๑๐,๐๐๐,๐๐๐	๑๐,๐๐๐,๐๐๐	๑๐,๐๐๐,๐๐๐	๑๐,๐๐๐,๐๐๐	๑๐,๐๐๐,๐๐๐	ถนนที่ได้รับ การพัฒนา	มีการคมนาคม ที่สะดวก รวดเร็ว	แผน ม. ๔	กองช่าง
๔๓	ซ่อมแซมถนนลาดยาง สายม่วงเปี้ยว หมู่ ๔- ไสต้อ	จัดจ้าง ซ่อมแซม ถนน	กว้าง ๔ เมตร ระยะทาง ๑,๐๐๐ เมตร	๖๘๐,๐๐๐	๖๘๐,๐๐๐	๖๘๐,๐๐๐	๖๘๐,๐๐๐	๖๘๐,๐๐๐	ถนนที่ได้รับ การพัฒนา	มีการคมนาคม ที่สะดวก รวดเร็ว	แผน ม. ๔	กองช่าง
๔๔	ก่อสร้างถนนน้ำล้น ผ่าน ตรอกกั่ววัน หมู่ ๔	จัดจ้าง ก่อสร้างถนน	กว้าง ๘ เมตร ระยะทาง ๔๒ เมตร	๒,๖๐๐,๐๐๐	๒,๖๐๐,๐๐๐	๒,๖๐๐,๐๐๐	๒,๖๐๐,๐๐๐	๒,๖๐๐,๐๐๐	ถนนที่ได้รับ การพัฒนา	มีการคมนาคม ที่สะดวก รวดเร็ว	แผน ม. ๔	กองช่าง
๔๕	ก่อสร้างถนน คสล. สายดอนใหญ่ ซอย ๓ หมู่ ๗	จัดจ้าง ก่อสร้างถนน คสล.	กว้าง ๔ เมตร ระยะทาง ๑๖๐ เมตร	๑,๖๒๕,๐๐๐	๑,๖๒๕,๐๐๐	๑,๖๒๕,๐๐๐	๑,๖๒๕,๐๐๐	๑,๖๒๕,๐๐๐	ถนนที่ได้รับ การพัฒนา	มีการคมนาคม ที่สะดวก รวดเร็ว	แผน ม. ๗	กองช่าง
๔๖	ปรับปรุงถนนลาดยาง สายบ้านดอนใหญ่- ดอนเลียบ หมู่ ๗	จัดจ้าง ปรับ ปรุงถนน	กว้าง ๕ เมตร ระยะทาง ๒,๐๐๐ เมตร	๑,๘๐๐,๐๐๐	๑,๘๐๐,๐๐๐	๑,๘๐๐,๐๐๐	๑,๘๐๐,๐๐๐	๑,๘๐๐,๐๐๐	ถนนที่ได้รับ การพัฒนา	มีการคมนาคม ที่สะดวก รวดเร็ว	แผน ม. ๗	กองช่าง

ที่	โครงการ	วัตถุประสงค์	เป้าหมาย (ผลผลิตของ โครงการ)	งบประมาณและที่ผ่านมา					ตัวชี้วัด (KPL)	ผลที่คาดว่าจะ ได้รับ	ที่มาของ โครงการ	หน่วยงาน รับผิดชอบ หลัก
				๒๕๖๖ (บาท)	๒๕๖๗ (บาท)	๒๕๖๘ (บาท)	๒๕๖๙ (บาท)	๒๕๗๐ (บาท)				
๔๗	ก่อสร้างถนน คสล. สายดอนเลียบ หมู่ ๗- ป่าตาล	จัดจ้าง ก่อสร้างถนน คสล.	กว้าง ๔ เมตร ระยะทาง ๒๐๐ เมตร	๘๐๐,๐๐๐	๘๐๐,๐๐๐	๘๐๐,๐๐๐	๘๐๐,๐๐๐	๘๐๐,๐๐๐	ถนนที่ได้รับ การพัฒนา	มีการคมนาคม ที่สะดวก รวดเร็ว	แผน ม. ๗	กองช่าง
๔๘	ซ่อมสร้างถนนลาดยาง สายบ้านดอนใหญ่- ดอนเลียบ หมู่ ๗	จัดจ้างซ่อม สร้าง ถนนลาดยาง	กว้าง ๔ เมตร ระยะทาง ๓,๐๐๐ เมตร	๑๐,๐๐๐,๐๐๐	๑๐,๐๐๐,๐๐๐	๑๐,๐๐๐,๐๐๐	๑๐,๐๐๐,๐๐๐	๑๐,๐๐๐,๐๐๐	ถนนที่ได้รับ การพัฒนา	มีการคมนาคม ที่สะดวก รวดเร็ว	แผน ม. ๗	กองช่าง
๔๙	ปรับปรุงถนนสาย ดอนใหญ่ ซอย ๒ หมู่ ๗	จัดจ้าง ปรับปรุง ถนน	กว้าง ๕ เมตร ระยะทาง ๑,๐๐๐ เมตร	๕๐๐,๐๐๐	๕๐๐,๐๐๐	๕๐๐,๐๐๐	๕๐๐,๐๐๐	๕๐๐,๐๐๐	ถนนที่ได้รับ การพัฒนา	มีการคมนาคม ที่สะดวก รวดเร็ว	แผน ม. ๗	กองช่าง
๕๐	ก่อสร้างถนนลาดยาง แอสฟัลต์ติกคอนกรีต หมู่ ๘ บ้านนาถึก ถนน สาย ๔๑๑๒-ถนน เอเชีย	จัดจ้าง ก่อสร้าง ถนนลาดยาง	กว้าง ๖ เมตร ระยะทาง ๒,๕๐๐ เมตร	๘,๒๕๐,๐๐๐	๘,๒๕๐,๐๐๐	๘,๒๕๐,๐๐๐	๘,๒๕๐,๐๐๐	๘,๒๕๐,๐๐๐	ถนนที่ได้รับ การพัฒนา	มีการคมนาคม ที่สะดวก รวดเร็ว	แผน ม. ๘	กองช่าง
๕๑	ซ่อมสร้างถนนลาดยาง แอสฟัลต์ติกคอนกรีต ถนนสี่แยกบ้านนาย ข้า-ข้างบึงน้ำมัน ผู้ใหญ่จัวช สิริทิกุล หมู่ ๘	จัดจ้างซ่อม สร้าง ถนนลาดยาง	กว้าง ๔ เมตร ระยะทาง ๒,๕๐๐ เมตร	๑,๗๖๐,๐๐๐	๑,๗๖๐,๐๐๐	๑,๗๖๐,๐๐๐	๑,๗๖๐,๐๐๐	๑,๗๖๐,๐๐๐	ถนนที่ได้รับ การพัฒนา	มีการคมนาคม ที่สะดวก รวดเร็ว	แผน ม. ๘	กองช่าง

ที่	โครงการ	วัตถุประสงค์	เป้าหมาย (ผลผลิตของ โครงการ)	งบประมาณและที่ผ่านมา					ตัวชี้วัด (KPL)	ผลที่คาดว่าจะ ได้รับ	ที่มาของ โครงการ	หน่วยงาน รับผิดชอบ หลัก
				๒๕๖๖ (บาท)	๒๕๖๗ (บาท)	๒๕๖๘ (บาท)	๒๕๖๙ (บาท)	๒๕๗๐ (บาท)				
๕๒	ก่อสร้างถนนลาดยาง แอสฟัลท์ติกคอนกรีต สายทับตาเรือ หมู่ ๙- หมู่ ๒ ต.ปากฉลุย	จัดจ้าง ก่อสร้าง ถนนลาดยาง	กว้าง ๖ เมตร ระยะทาง ๔,๐๐๐ เมตร	๑๘,๐๐๐,๐๐๐	๑๘,๐๐๐,๐๐๐	๑๘,๐๐๐,๐๐๐	๑๘,๐๐๐,๐๐๐	๑๘,๐๐๐,๐๐๐	ถนนที่ได้รับ การพัฒนา	มีการคมนาคม ที่สะดวก รวดเร็ว	แผน ม. ๙	กองช่าง
๕๓	ก่อสร้างถนนลาดยาง พาราแอสฟัลท์ติก คอนกรีตสายทับตา เรือ หมู่ ๙ - หมู่ ๒ ต.ปากฉลุย	จัดจ้าง ก่อสร้าง ถนนลาดยาง	กว้าง ๖ เมตร ระยะทาง ๔,๐๐๐ เมตร	๒๐,๐๐๐,๐๐๐	๒๐,๐๐๐,๐๐๐	๒๐,๐๐๐,๐๐๐	๒๐,๐๐๐,๐๐๐	๒๐,๐๐๐,๐๐๐	ถนนที่ได้รับ การพัฒนา	มีการคมนาคม ที่สะดวก รวดเร็ว	แผน ม. ๙	กองช่าง
๕๔	บุกเบิกถนนซอย แม่หม้าย หมู่ ๙	จัดจ้าง บุกเบิกถนน	กว้าง ๕ เมตร ระยะทาง ๑,๓๐๐ เมตร	๑,๑๐๕,๐๐๐	๑,๑๐๕,๐๐๐	๑,๑๐๕,๐๐๐	๑,๑๐๕,๐๐๐	๑,๑๐๕,๐๐๐	ถนนที่ได้รับ การพัฒนา	มีการคมนาคม ที่สะดวก รวดเร็ว	แผน ม. ๙	กองช่าง
๕๕	ปรับปรุงซ่อมแซมถนน ซอยเจริญสุข หมู่ ๙	จัดจ้าง ปรับปรุง ซ่อมแซม ถนน	กว้าง ๕ เมตร ระยะทาง ๑,๕๐๐ เมตร	๑,๒๗๕,๐๐๐	๑,๒๗๕,๐๐๐	๑,๒๗๕,๐๐๐	๑,๒๗๕,๐๐๐	๑,๒๗๕,๐๐๐	ถนนที่ได้รับ การพัฒนา	มีการคมนาคม ที่สะดวก รวดเร็ว	แผน ม. ๙	กองช่าง
๕๖	ก่อสร้างถนน คสล. ซอยเจริญสุข หมู่ ๙	จัดจ้าง ก่อสร้างถนน คสล.	กว้าง ๔ เมตร ระยะทาง ๑,๐๐๐ เมตร	๒,๐๐๐,๐๐๐	๒,๐๐๐,๐๐๐	๒,๐๐๐,๐๐๐	๒,๐๐๐,๐๐๐	๒,๐๐๐,๐๐๐	ถนนที่ได้รับ การพัฒนา	มีการคมนาคม ที่สะดวก รวดเร็ว	แผน ม. ๙	กองช่าง

ที่	โครงการ	วัตถุประสงค์	เป้าหมาย (ผลผลิตของ โครงการ)	งบประมาณและที่ผ่านมา					ตัวชี้วัด (KPL)	ผลที่คาดว่าจะ ได้รับ	ที่มาของ โครงการ	หน่วยงาน รับผิดชอบ หลัก
				๒๕๖๖ (บาท)	๒๕๖๗ (บาท)	๒๕๖๘ (บาท)	๒๕๖๙ (บาท)	๒๕๗๐ (บาท)				
๕๗	ก่อสร้างถนนลาดยาง พาราเอสฟัลท์ติก คอนกรีตสายป้อม ไม้เรียบ หมู่ ๙- ห้วยต้นตอ หมู่ ๘ ต.มะลวน	จัดจ้าง ก่อสร้าง ถนนลาดยาง พารา	กว้าง ๕ เมตร ระยะทาง ๒,๐๐๐ เมตร	๑๐,๐๐๐,๐๐๐	๑๐,๐๐๐,๐๐๐	๑๐,๐๐๐,๐๐๐	๑๐,๐๐๐,๐๐๐	๑๐,๐๐๐,๐๐๐	ถนนที่ได้รับ การพัฒนา	มีการคมนาคม ที่สะดวก รวดเร็ว	แผน ม. ๙	กองช่าง
๕๘	ก่อสร้างถนนลาดยาง แอสฟัลท์ติกคอนกรีต สายไม้เรียบหมู่ ๙ - หมู่ ๑๐ ต.ท่าเคย	จัดจ้าง ก่อสร้าง ถนนลาดยาง	กว้าง ๘ เมตร ระยะทาง ๕,๐๐๐ เมตร	๑๐,๐๐๐,๐๐๐	๑๐,๐๐๐,๐๐๐	๑๐,๐๐๐,๐๐๐	๑๐,๐๐๐,๐๐๐	๑๐,๐๐๐,๐๐๐	ถนนที่ได้รับ การพัฒนา	มีการคมนาคม ที่สะดวก รวดเร็ว	แผน ม. ๙	กองช่าง
๕๙	ก่อสร้างถนนลาดยาง พาราเอสฟัลท์ติก คอนกรีตขอยตันหยง หมู่ ๙ ต.คลองไทร- วัดหนองบัว ต.ท่าเคย	จัดจ้าง ก่อสร้าง ถนนลาดยาง พารา	กว้าง ๖ เมตร ระยะทาง ๒,๓๐๐ เมตร	๑๐,๐๐๐,๐๐๐	๑๐,๐๐๐,๐๐๐	๑๐,๐๐๐,๐๐๐	๑๐,๐๐๐,๐๐๐	๑๐,๐๐๐,๐๐๐	ถนนที่ได้รับ การพัฒนา	มีการคมนาคม ที่สะดวก รวดเร็ว	แผน ม. ๙	กองช่าง
๖๐	ปรับปรุงยกระดับถนน สายทับตาเรือง หมู่ ๙- ต.ปากฉลุย	จัดจ้าง ปรับปรุง ยกระดับ ถนน	กว้าง ๕ เมตร ระยะทาง ๓,๕๐๐ เมตร	๒,๙๗๕,๐๐๐	๒,๙๗๕,๐๐๐	๒,๙๗๕,๐๐๐	๒,๙๗๕,๐๐๐	๒,๙๗๕,๐๐๐	ถนนที่ได้รับ การพัฒนา	มีการคมนาคม ที่สะดวก รวดเร็ว	แผน ม. ๙	กองช่าง
๖๑	บุกเบิกถนนสายบ้าน นายสมนึก หมู่ ๙ - ต.ท่าเคย	จัดจ้าง บุกเบิกถนน	กว้าง ๕ เมตร ระยะทาง ๒,๐๐๐ เมตร	๑,๗๐๐,๐๐๐	๑,๗๐๐,๐๐๐	๑,๗๐๐,๐๐๐	๑,๗๐๐,๐๐๐	๑,๗๐๐,๐๐๐	ถนนที่ได้รับ การพัฒนา	มีการคมนาคม ที่สะดวก รวดเร็ว	แผน ม. ๙	กองช่าง

ที่	โครงการ	วัตถุประสงค์	เป้าหมาย (ผลผลิตของ โครงการ)	งบประมาณและที่ผ่านมา					ตัวชี้วัด (KPL)	ผลที่คาดว่าจะ ได้รับ	ที่มาของ โครงการ	หน่วยงาน รับผิดชอบ หลัก
				๒๕๖๖ (บาท)	๒๕๖๗ (บาท)	๒๕๖๘ (บาท)	๒๕๖๙ (บาท)	๒๕๗๐ (บาท)				
๖๒	ก่อสร้างถนน คสล. ซอยรุ่งโรจน์ หมู่ ๙	จัดจ้าง ก่อสร้างถนน คสล.	กว้าง ๕ เมตร ระยะทาง ๓๐๐ เมตร	๙๗๕,๐๐๐	๙๗๕,๐๐๐	๙๗๕,๐๐๐	๙๗๕,๐๐๐	๙๗๕,๐๐๐	ถนนที่ได้รับ การพัฒนา	มีการคมนาคม ที่สะดวก รวดเร็ว	แผน ม. ๙	กองช่าง
๖๓	ก่อสร้างถนน คสล. ซอยตันหยง หมู่ ๙	จัดจ้าง ก่อสร้างถนน คสล.	กว้าง ๕ เมตร ระยะทาง ๒,๐๐๐ เมตร	๑๐,๐๐๐,๐๐๐	๑๐,๐๐๐,๐๐๐	๑๐,๐๐๐,๐๐๐	๑๐,๐๐๐,๐๐๐	๑๐,๐๐๐,๐๐๐	ถนนที่ได้รับ การพัฒนา	มีการคมนาคม ที่สะดวก รวดเร็ว	แผน ม. ๙	กองช่าง
๖๔	ปรับปรุงซ่อมแซมถนน ซอยควนสามยอด หมู่ ๙	จัดจ้าง ปรับปรุง ซ่อมแซม ถนน	กว้าง ๕ เมตร ระยะทาง ๑,๓๐๐ เมตร	๑,๑๐๕,๐๐๐	๑,๑๐๕,๐๐๐	๑,๑๐๕,๐๐๐	๑,๑๐๕,๐๐๐	๑,๑๐๕,๐๐๐	ถนนที่ได้รับ การพัฒนา	มีการคมนาคม ที่สะดวก รวดเร็ว	แผน ม. ๙	กองช่าง
๖๕	ปรับปรุงซ่อมแซมถนน สายซอยรุ่งเรือง หมู่ ๙	จัดจ้าง ปรับปรุง ถนน	กว้าง ๕ เมตร ระยะทาง ๑,๕๐๐ เมตร	๑,๒๗๕,๐๐๐	๑,๒๗๕,๐๐๐	๑,๒๗๕,๐๐๐	๑,๒๗๕,๐๐๐	๑,๒๗๕,๐๐๐	ถนนที่ได้รับ การพัฒนา	มีการคมนาคม ที่สะดวก รวดเร็ว	แผน ม. ๙	กองช่าง
๖๖	บุกเบิกถนนซอยตาใน หมู่ ๙-เขตหมู่ ๘ ต.มะกลาน อ.พุนพิน	จัดจ้าง บุกเบิกถนน	กว้าง ๕ เมตร ระยะทาง ๑,๐๐๐ เมตร	๔๕๐,๐๐๐	๔๕๐,๐๐๐	๔๕๐,๐๐๐	๔๕๐,๐๐๐	๔๕๐,๐๐๐	ถนนที่ได้รับ การพัฒนา	มีการคมนาคม ที่สะดวก รวดเร็ว	แผน ม. ๙	กองช่าง
๖๗	ก่อสร้างถนนลาดยาง ซอยรุ่งเรือง-ต.ท่าเคย	จัดจ้าง ก่อสร้าง ถนนลาดยาง	กว้าง ๖ เมตร ระยะทาง ๒,๐๐๐ เมตร	๑๐,๐๐๐,๐๐๐	๑๐,๐๐๐,๐๐๐	๑๐,๐๐๐,๐๐๐	๑๐,๐๐๐,๐๐๐	๑๐,๐๐๐,๐๐๐	ถนนที่ได้รับ การพัฒนา	มีการคมนาคม ที่สะดวก รวดเร็ว	แผน ม. ๙	กองช่าง

ที่	โครงการ	วัตถุประสงค์	เป้าหมาย (ผลผลิตของ โครงการ)	งบประมาณและที่ผ่านมา					ตัวชี้วัด (KPL)	ผลที่คาดว่าจะ ได้รับ	ที่มาของ โครงการ	หน่วยงาน รับผิดชอบ หลัก
				๒๕๖๖ (บาท)	๒๕๖๗ (บาท)	๒๕๖๘ (บาท)	๒๕๖๙ (บาท)	๒๕๗๐ (บาท)				
๖๘	ก่อสร้างถนนลาดยาง ซอยตันหยง หมู่ ๙ – หมู่ ๑๑ ต.ท่าเคย	จัดจ้าง ก่อสร้าง ถนนลาดยาง	กว้าง ๖ เมตร ระยะทาง ๒,๒๐๐ เมตร	๑๐,๐๐๐,๐๐๐	๑๐,๐๐๐,๐๐๐	๑๐,๐๐๐,๐๐๐	๑๐,๐๐๐,๐๐๐	๑๐,๐๐๐,๐๐๐	ถนนที่ได้รับ การพัฒนา	มีการคมนาคม ที่สะดวก รวดเร็ว	แผน ม. ๙	กองช่าง
๖๙	ก่อสร้างถนน คสล. ซอยสายลม หมู่ ๙	จัดจ้าง ก่อสร้างถนน คสล.	กว้าง ๕ เมตร ระยะทาง ๕๐๐ เมตร	๒,๕๐๐,๐๐๐	๒,๕๐๐,๐๐๐	๒,๕๐๐,๐๐๐	๒,๕๐๐,๐๐๐	๒,๕๐๐,๐๐๐	ถนนที่ได้รับ การพัฒนา	มีการคมนาคม ที่สะดวก รวดเร็ว	แผน ม. ๙	กองช่าง
๗๐	ก่อสร้างถนนลาดยาง สายบ้านนายสวัสดิ์ หมู่ ๙ –ต.ท่าเคย	จัดจ้าง ก่อสร้าง ถนนลาดยาง	กว้าง ๖ เมตร ระยะทาง ๒,๐๐๐ เมตร	๑๐,๐๐๐,๐๐๐	๑๐,๐๐๐,๐๐๐	๑๐,๐๐๐,๐๐๐	๑๐,๐๐๐,๐๐๐	๑๐,๐๐๐,๐๐๐	ถนนที่ได้รับ การพัฒนา	มีการคมนาคม ที่สะดวก รวดเร็ว	แผน ม. ๙	กองช่าง
๗๑	ก่อสร้างถนนลาดยางแอส ฟัลท์ติกคอนกรีตสายซอย ตันหยง ม.๙ เชื่อมวัด หนองบัว ม. ๑๑ ต.ท่าเคย อ.ท่าฉาง จ.สุราษฎร์ธานี	จัดจ้าง ก่อสร้าง ถนนลาดยาง	กว้าง ๖ เมตร ระยะทาง ๖,๐๐๐ เมตร หนา ๐.๑๕ เมตร	๑๑,๒๘๒,๐๐๐	๑๑,๒๘๒,๐๐๐	๑๑,๒๘๒,๐๐๐	๑๑,๒๘๒,๐๐๐	๑๑,๒๘๒,๐๐๐	ถนนที่ได้รับ การพัฒนา	มีการคมนาคม ที่สะดวก รวดเร็ว	แผน ม. ๙	กองช่าง
๗๒	ก่อสร้างถนนลาดยางแอส ฟัลท์ติกคอนกรีตสาย ทับตาเรือ หมู่ ๙- หมู่ ๒ ต.ปากฉลุย	จัดจ้าง ก่อสร้าง ถนนลาดยาง	กว้าง ๖ เมตร ระยะทาง ๔,๐๐๐ เมตร	๑๘,๐๐๐,๐๐๐	๑๘,๐๐๐,๐๐๐	๑๘,๐๐๐,๐๐๐	๑๘,๐๐๐,๐๐๐	๑๘,๐๐๐,๐๐๐	ถนนที่ได้รับ การพัฒนา	มีการคมนาคม ที่สะดวก รวดเร็ว	แผน ม. ๙	กองช่าง

ที่	โครงการ	วัตถุประสงค์	เป้าหมาย (ผลผลิตของ โครงการ)	งบประมาณและที่ผ่านมา					ตัวชี้วัด (KPL)	ผลที่คาดว่าจะ ได้รับ	ที่มาของ โครงการ	หน่วยงาน รับผิดชอบ หลัก
				๒๕๖๖ (บาท)	๒๕๖๗ (บาท)	๒๕๖๘ (บาท)	๒๕๖๙ (บาท)	๒๕๗๐ (บาท)				
๗๓	ก่อสร้างถนนลาดยางสาย ห้วยต้นตอ-ตำบลท่าเคย	จัดจ้าง ก่อสร้าง ถนนลาดยาง	กว้าง ๕ เมตร ระยะทาง ๕,๑๐๐ เมตร	๑๐,๐๐๐,๐๐๐	๑๐,๐๐๐,๐๐๐	๑๐,๐๐๐,๐๐๐	๑๐,๐๐๐,๐๐๐	๑๐,๐๐๐,๐๐๐	ถนนที่ได้รับ การพัฒนา	มีการคมนาคม ที่สะดวก รวดเร็ว	แผน ม. ๙	กองช่าง
๗๔	ก่อสร้างถนนลาดยาง พาราเอสฟัลท์ติกคอน กรีตสายทับตาเรือ หมู่ ๙- หมู่ ๒ ต.ปากฉลุย	จัดจ้าง ก่อสร้าง ถนนลาดยาง	กว้าง ๖ เมตร ระยะทาง ๔,๐๐๐ เมตร	๒๐,๐๐๐,๐๐๐	๒๐,๐๐๐,๐๐๐	๒๐,๐๐๐,๐๐๐	๒๐,๐๐๐,๐๐๐	๒๐,๐๐๐,๐๐๐	ถนนที่ได้รับ การพัฒนา	มีการคมนาคม ที่สะดวก รวดเร็ว	แผน ม. ๙	กองช่าง
๗๕	ก่อสร้างถนนลาดยาง แอสฟัลท์ติกคอนกรีต บ้านไม้เรียบ หมู่ ๙ ต.คลองไทร-วัดหนองบัว ต.ท่าเคย อ.ท่าฉาง	จัดจ้าง ก่อสร้าง ถนนลาดยาง	กว้าง ๖ เมตร ระยะทาง ๓,๐๐๐ เมตร	๑๐,๐๐๐,๐๐๐	๑๐,๐๐๐,๐๐๐	๑๐,๐๐๐,๐๐๐	๑๐,๐๐๐,๐๐๐	๑๐,๐๐๐,๐๐๐	ถนนที่ได้รับ การพัฒนา	มีการคมนาคม ที่สะดวก รวดเร็ว	แผน ม. ๙	กองช่าง
๗๖	ก่อสร้างถนนลาดยางสาย บ้านไม้เรียบ หมู่ ๙ ต.คลองไทร-สามแยก ต้นเหรียญ ต.มะลวน อ.พุนพิน	จัดจ้าง ก่อสร้าง ถนนลาดยาง	กว้าง ๖ เมตร ระยะทาง ๒,๓๐๐ เมตร	๗,๘๐๐,๐๐๐	๗,๘๐๐,๐๐๐	๗,๘๐๐,๐๐๐	๗,๘๐๐,๐๐๐	๗,๘๐๐,๐๐๐	ถนนที่ได้รับ การพัฒนา	มีการคมนาคม ที่สะดวก รวดเร็ว	แผน ม. ๙	กองช่าง

ที่	โครงการ	วัตถุประสงค์	เป้าหมาย (ผลผลิตของ โครงการ)	งบประมาณและที่ผ่านมา					ตัวชี้วัด (KPL)	ผลที่คาดว่าจะ ได้รับ	ที่มาของ โครงการ	หน่วยงาน รับผิดชอบ หลัก
				๒๕๖๖ (บาท)	๒๕๖๗ (บาท)	๒๕๖๘ (บาท)	๒๕๖๙ (บาท)	๒๕๗๐ (บาท)				
๗๗	ปรับปรุงถนนยกระดับ ซอยบ้านนายสวัสดิ์ หมู่ ๙	จัดจ้าง ปรับปรุง ถนน	กว้าง ๕ เมตร ระยะทาง ๒,๐๐๐ เมตร	๑,๗๐๐,๐๐๐	๑,๗๐๐,๐๐๐	๑,๗๐๐,๐๐๐	๑,๗๐๐,๐๐๐	๑,๗๐๐,๐๐๐	ถนนที่ได้รับ การพัฒนา	มีการคมนาคม ที่สะดวก รวดเร็ว	แผน ม. ๙	กองช่าง
๗๘	บุกเบิกถนนสายบ้าน นายสวัสดิ์ หมู่ ๙	จัดจ้าง บุกเบิกถนน	กว้าง ๖ เมตร ระยะทาง พร้อมท่อ ๑ ชุด จำนวน ๑๖ ท่อน	๑,๗๗๖,๐๐๐	๑,๗๗๖,๐๐๐	๑,๗๗๖,๐๐๐	๑,๗๗๖,๐๐๐	๑,๗๗๖,๐๐๐	ถนนที่ได้รับ การพัฒนา	มีการคมนาคม ที่สะดวก รวดเร็ว	แผน ม. ๙	กองช่าง
๗๙	ขุดลอกคูริมทางรถไฟ หมู่ ๑,๒,๓,๘ ต. คลองไทร	จัดจ้างขุด ลอกคู	ระยะทาง ๒,๐๐๐ เมตร	๕๐๐,๐๐๐	๕๐๐,๐๐๐	๕๐๐,๐๐๐	๕๐๐,๐๐๐	๕๐๐,๐๐๐	โครงการที่ พัฒนา	เป็นทางระบาย น้ำป้องกันน้ำ ท่วม	แผน ม. ๑	กองช่าง
๘๐	ขุดลอกคูระบายน้ำ สายหน้าสถานี คลองไทร หมู่ ๑ - คลองสำโรง	จัดจ้างขุด ลอกคู	ระยะทาง ๑,๐๐๐ เมตร	๓๐๐,๐๐๐	๓๐๐,๐๐๐	๓๐๐,๐๐๐	๓๐๐,๐๐๐	๓๐๐,๐๐๐	โครงการที่ พัฒนา	เป็นทางระบาย น้ำป้องกันน้ำ ท่วม	แผน ม. ๑	กองช่าง
๘๑	ขุดลอกคลองจากบ้าน นายไสว หมู่ ๑- วัดนันทาราม	จัดจ้างขุด ลอกคู	ระยะทาง ๑,๐๐๐ เมตร	๑๐๐,๐๐๐	๑๐๐,๐๐๐	๑๐๐,๐๐๐	๑๐๐,๐๐๐	๑๐๐,๐๐๐	โครงการที่ พัฒนา	เป็นทางระบาย น้ำป้องกันน้ำ ท่วม	แผน ม. ๑	กองช่าง

ที่	โครงการ	วัตถุประสงค์	เป้าหมาย (ผลผลิตของ โครงการ)	งบประมาณและที่ผ่านมา					ตัวชี้วัด (KPL)	ผลที่คาดว่าจะ ได้รับ	ที่มาของ โครงการ	หน่วยงาน รับผิดชอบ หลัก
				๒๕๖๖ (บาท)	๒๕๖๗ (บาท)	๒๕๖๘ (บาท)	๒๕๖๙ (บาท)	๒๕๗๐ (บาท)				
๘๒	วางท่อระบายน้ำ พร้อมบ่อพัก หมู่ ๑	จัดจ้างวาง ท่อระบาย น้ำ	ขนาด ๑๐.๘๐ เมตร ระยะทาง ๒,๐๐๐ เมตร	๓,๐๐๐,๐๐๐	๓,๐๐๐,๐๐๐	๓,๐๐๐,๐๐๐	๓,๐๐๐,๐๐๐	๓,๐๐๐,๐๐๐	โครงการที่ พัฒนา	เป็นทาง ระบายน้ำ ป้องกันน้ำ ท่วม	แผน ม. ๑	กองช่าง
๘๓	ก่อสร้างคูระบายน้ำ รอบศาลาหมู่บ้าน ลาน กีฬา หมู่ ๑	จัดจ้าง ก่อสร้างคู ระบายน้ำ	ระยะทาง ๔๐๐ เมตร	๑,๐๐๐,๐๐๐	๑,๐๐๐,๐๐๐	๑,๐๐๐,๐๐๐	๑,๐๐๐,๐๐๐	๑,๐๐๐,๐๐๐	โครงการที่ พัฒนา	เป็นทาง ระบายน้ำ ป้องกันน้ำ ท่วม	แผน ม. ๑	กองช่าง
๘๔	วางท่อระบายน้ำ พร้อมบ่อพัก หมู่ ๑,๒,๓,๔,๕,๖,๗และ ๘	จัดวางท่อ ระบายน้ำ พร้อมบ่อพัก	ขนาด ๑ ๐.๘๐ เมตร ระยะทาง ๑,๐๐๐ เมตร	๒,๐๐๐,๐๐๐	๒,๐๐๐,๐๐๐	๒,๐๐๐,๐๐๐	๒,๐๐๐,๐๐๐	๒,๐๐๐,๐๐๐	โครงการที่ พัฒนา	เป็นทาง ระบายน้ำ ป้องกันน้ำ ท่วม	แผน ม. ๑	กองช่าง
๘๕	ก่อสร้างรางและท่อ ระบายน้ำพร้อมบ่อพัก บริเวณโรงเรียนบ้าน ไต้นดสูง หมู่ ๑	จัดจ้าง ก่อสร้างราง ระบายน้ำ	ท่อ ๑ เมตร ยาว ๕๐๐ เมตร และราง ๕๐ เมตร ยาว ๓๐๐ เมตร	๕๐๐,๐๐๐	๕๐๐,๐๐๐	๕๐๐,๐๐๐	๕๐๐,๐๐๐	๕๐๐,๐๐๐	โครงการที่ พัฒนา	เป็นทาง ระบายน้ำ ป้องกันน้ำ ท่วม	แผน ม. ๑	กองช่าง
๘๖	เปลี่ยนถังประปาพร้อม เมน หมู่ ๒	จัดจ้าง เปลี่ยนถัง ประปา	บรรจุน้ำ ๒๐ คิว สูง ๒๐ เมตร	๓๕๐,๐๐๐	๓๕๐,๐๐๐	๓๕๐,๐๐๐	๓๕๐,๐๐๐	๓๕๐,๐๐๐	โครงการที่ พัฒนา	มีน้ำใช้ในการ อุปโภคบริโภค	แผน ม. ๒	กองช่าง

ที่	โครงการ	วัตถุประสงค์	เป้าหมาย (ผลผลิตของ โครงการ)	งบประมาณและที่ผ่านมา					ตัวชี้วัด (KPL)	ผลที่คาดว่าจะ ได้รับ	ที่มาของ โครงการ	หน่วยงาน รับผิดชอบ หลัก
				๒๕๖๖ (บาท)	๒๕๖๗ (บาท)	๒๕๖๘ (บาท)	๒๕๖๙ (บาท)	๒๕๗๐ (บาท)				
๘๗	ซ่อมแซมถังน้ำประปา บ้านป่าตาล หมู่ ๒	จัดจ้าง ซ่อมแซมถัง ประปา	ประปาบ้าน ป่าตาล	๑๕๐,๐๐๐	๑๕๐,๐๐๐	๑๕๐,๐๐๐	๑๕๐,๐๐๐	๑๕๐,๐๐๐	โครงการที่ พัฒนา	มีน้ำใช้ในการ อุปโภคบริโภค	แผน ม. ๒	กองช่าง
๘๘	ขุดเจาะบ่อบาดาล บ้านหน้าควน พร้อม ย้ายถังประปา หมู่ ๒	จัดจ้างขุด เจาะบ่อ บาดาล	ประปาบ้าน หน้าควน	๑๕๐,๐๐๐	๑๕๐,๐๐๐	๑๕๐,๐๐๐	๑๕๐,๐๐๐	๑๕๐,๐๐๐	โครงการที่ พัฒนา	มีน้ำใช้ในการ อุปโภคบริโภค	แผน ม. ๒	กองช่าง
๘๙	เจาะบ่อบาดาลพร้อม ถังประปาและขยาย เขตจุดบ้านนายสุรียา ขวัญแก้ว หมู่ ๓	จัดจ้างเจาะ บ่อบาดาล	เจาะบ่อ Ø ๖ นิ้ว สูง ๒๐ เมตร ความจุ ๑๕ ลบ.ม.	๒,๐๐๐,๐๐๐	๒,๐๐๐,๐๐๐	๒,๐๐๐,๐๐๐	๒,๐๐๐,๐๐๐	๒,๐๐๐,๐๐๐	โครงการที่ พัฒนา	มีน้ำเพื่อ อุปโภคบริโภค	แผน ม. ๓	กองช่าง
๙๐	เจาะบ่อบาดาลพร้อม ติดตั้งถังประปา ขยายเขตประปา (บ้าน ควนตาทอง หมู่ ๓,๖ ตันเหรียญ)	จัดจ้างขุด เจาะบ่อ บาดาล พร้อมติดตั้ง ถัง ประปา	ขนาด Ø ๖ นิ้ว ลึก ๑๒๐ เมตร พร้อม ติดตั้งถังสูง ขนาด ๑๕ ลบ.ม.สูง ๑๕ เมตร	๒,๐๐๐,๐๐๐	๒,๐๐๐,๐๐๐	๒,๐๐๐,๐๐๐	๒,๐๐๐,๐๐๐	๒,๐๐๐,๐๐๐	โครงการที่ พัฒนา	มีน้ำเพื่อ อุปโภคบริโภค	แผน ม. ๓	กองช่าง

ที่	โครงการ	วัตถุประสงค์	เป้าหมาย (ผลผลิตของ โครงการ)	งบประมาณและที่ผ่านมา					ตัวชี้วัด (KPL)	ผลที่คาดว่าจะ ได้รับ	ที่มาของ โครงการ	หน่วยงาน รับผิดชอบ หลัก
				๒๕๖๖ (บาท)	๒๕๖๗ (บาท)	๒๕๖๘ (บาท)	๒๕๖๙ (บาท)	๒๕๗๐ (บาท)				
๙๑	เจาะบ่อบาดาล พร้อมติดตั้งท่อถัง ประปา สวนนางอุไรวรรณ หมู่ ๓	จัดจ้างเจาะบ่อบาดาล	ขนาด Ø ๖ นิ้ว ลึก ๑๒๐ เมตร พร้อมติดตั้งท่อถังสูงขนาด ๑๕ ลบ.ม.สูง ๑๕ เมตร	๒,๐๐๐,๐๐๐	๒,๐๐๐,๐๐๐	๒,๐๐๐,๐๐๐	๒,๐๐๐,๐๐๐	๒,๐๐๐,๐๐๐	โครงการที่พัฒนา	มีน้ำเพื่ออุปโภคบริโภค	แผน ม. ๓	กองช่าง
๙๒	เจาะบ่อบาดาลพร้อมติดตั้งท่อถังประปา บ้านทำน้ำแห้ง หมู่ ๔	จัดจ้างเจาะบ่อบาดาล	ลึก ๑๐๐ เมตร ขนาด ๑๕ ลบ.ม. ขยายเขตระยะทาง ๔,๐๐๐ เมตร	๒,๐๐๐,๐๐๐	๒,๐๐๐,๐๐๐	๒,๐๐๐,๐๐๐	๒,๐๐๐,๐๐๐	๒,๐๐๐,๐๐๐	โครงการที่พัฒนา	มีน้ำเพื่ออุปโภคบริโภค	แผน ม. ๔	กองช่าง
๙๓	ขยายเขตประปา พร้อมเปลี่ยนท่อถัง จุดบ้านหุดแห้ง หมู่ ๔	จัดจ้างขยายเขตประปา	ระยะทาง ๒,๐๐๐ เมตร	๑๖๐,๐๐๐	๑๖๐,๐๐๐	๑๖๐,๐๐๐	๑๖๐,๐๐๐	๑๖๐,๐๐๐	โครงการที่พัฒนา	มีน้ำใช้ในการอุปโภคบริโภค	แผน ม. ๔	กองช่าง
๙๔	ขุดเจาะบ่อบาดาล เปลี่ยนถังกรอง พร้อมติดตั้งอุปกรณ์ไฟฟ้า จุดสี่แยกทำน้ำแห้ง หมู่ ๔	จัดจ้างขุดเจาะบ่อบาดาล เปลี่ยนถังกรอง	บ่อ Ø ๖" ลึก ๘๐ เมตร	๓๕๐,๐๐๐	๓๕๐,๐๐๐	๓๕๐,๐๐๐	๓๕๐,๐๐๐	๓๕๐,๐๐๐	โครงการที่พัฒนา	มีน้ำใช้ในการอุปโภคบริโภค	แผน ม. ๔	กองช่าง

ที่	โครงการ	วัตถุประสงค์	เป้าหมาย (ผลผลิตของ โครงการ)	งบประมาณและที่ผ่านมา					ตัวชี้วัด (KPL)	ผลที่คาดว่าจะ ได้รับ	ที่มาของ โครงการ	หน่วยงาน รับผิดชอบ หลัก
				๒๕๖๖ (บาท)	๒๕๖๗ (บาท)	๒๕๖๘ (บาท)	๒๕๖๙ (บาท)	๒๕๗๐ (บาท)				
๙๕	ขยายเขตประปา ซอย อ่างเก็บน้ำ หมู่ ๔	จัดจ้างขยาย เขตประปา	ระยะทาง ๑,๐๐๐ เมตร	๘๐,๐๐๐	๘๐,๐๐๐	๘๐,๐๐๐	๘๐,๐๐๐	๘๐,๐๐๐	โครงการที่ พัฒนา	มีน้ำใช้ในการ อุปโภคบริโภค	แผน ม. ๔	กองช่าง
๙๖	เจาะบ่อบาดาล พร้อม ซึมเมอร์ พร้อม ก่อสร้างหอดักและ ขยายเขตประปา บ้าน ทำน้ำแห้ง หมู่ ๔	จัดจ้างเจาะ บ่อบาดาล ติดตั้ง ซึมเมอร์ ก่อสร้างหอดัก ขยาย เขต	บ่อØ๖” ลึก ๘๐ เมตร ความจุถึง ขนาด ๑๕ ลบ.ม.สูง ๑๕ เมตร	๒,๐๐๐,๐๐๐	๒,๐๐๐,๐๐๐	๒,๐๐๐,๐๐๐	๒,๐๐๐,๐๐๐	๒,๐๐๐,๐๐๐	โครงการที่ พัฒนา	มีน้ำใช้ในการ อุปโภคบริโภค	แผน ม. ๔	กองช่าง
๙๗	ขยายเขตประปา หมู่ ๔	จัดจ้างขยาย เขตประปา	ระยะทาง ๒,๕๐๐ เมตร	๒๐๐,๐๐๐	๒๐๐,๐๐๐	๒๐๐,๐๐๐	๒๐๐,๐๐๐	๒๐๐,๐๐๐	โครงการที่ พัฒนา	มีน้ำใช้ในการ อุปโภคบริโภค	แผน ม. ๔	กองช่าง
๙๘	ขุดเจาะบ่อบาดาล พร้อมติดตั้งหอดัก ประปา หมู่ ๔ จุดบ้าน นายวิสูตร เทือกแดง	จัดจ้างเจาะ บ่อบาดาล พร้อมติดตั้ง หอดักและ ขยายเขต	บ่อØ๖” ความจุถึง ขนาด ๑๕ ลบ.ม.สูง ๒๐ เมตร	๒,๐๐๐,๐๐๐	๒,๐๐๐,๐๐๐	๒,๐๐๐,๐๐๐	๒,๐๐๐,๐๐๐	๒,๐๐๐,๐๐๐	โครงการที่ พัฒนา	มีน้ำใช้ในการ อุปโภคบริโภค	แผน ม. ๔	กองช่าง
๙๙	ขุดลอกคลองระบายน้ำ จากเขตหมู่ ๔ ทุ่งรังชัน-เขตลำวัง (คลองท่าแสะ)	จัดจ้างขุด ลอกคลอง	ระยะทาง ๔,๐๐๐ เมตร	๒,๐๐๐,๐๐๐	๒,๐๐๐,๐๐๐	๒,๐๐๐,๐๐๐	๒,๐๐๐,๐๐๐	๒,๐๐๐,๐๐๐	โครงการที่ พัฒนา	เป็นทาง ระบายน้ำ ป้องกันน้ำ ท่วม	แผน ม. ๔	กองช่าง

ที่	โครงการ	วัตถุประสงค์	เป้าหมาย (ผลผลิตของ โครงการ)	งบประมาณและที่ผ่านมา					ตัวชี้วัด (KPL)	ผลที่คาดว่าจะ ได้รับ	ที่มาของ โครงการ	หน่วยงาน รับผิดชอบ หลัก
				๒๕๖๖ (บาท)	๒๕๖๗ (บาท)	๒๕๖๘ (บาท)	๒๕๖๙ (บาท)	๒๕๗๐ (บาท)				
๑๐๐	ก่อสร้างฝายน้ำล้นบ้าน ท่ากั้ง หมู่ ๔	จัดจ้าง ก่อสร้างฝาย น้ำล้น	กว้าง ๒๕ เมตร ลึก ๓ เมตร	๒,๐๐๐,๐๐๐	๒,๐๐๐,๐๐๐	๒,๐๐๐,๐๐๐	๒,๐๐๐,๐๐๐	๒,๐๐๐,๐๐๐	โครงการที่ พัฒนา	เพื่อกักเก็บน้ำ	แผน ม. ๔	กองช่าง
๑๐๑	ขยายเขตประปา ลูกบ้านนายนิรันดร์ โรยทองคำ หมู่ ๔	จัดจ้างขยาย เขตประปา	ระยะทาง ๕๐๐ เมตร	๑๐๐,๐๐๐	๑๐๐,๐๐๐	๑๐๐,๐๐๐	๑๐๐,๐๐๐	๑๐๐,๐๐๐	โครงการที่ พัฒนา	มีน้ำเพื่อ อุปโภคบริโภค	แผน ม. ๔	กองช่าง
๑๐๒	เจาะบ่อบาดาลพร้อม ถังประปาและขยาย เขต หมู่ ๔	จัดจ้างเจาะ บ่อบาดาล	เจาะบ่อ Ø๖ นิ้ว สูง ๒๐ เมตร ความจุ ๑๕ ลบ.ม.	๒,๐๐๐,๐๐๐	๒,๐๐๐,๐๐๐	๒,๐๐๐,๐๐๐	๒,๐๐๐,๐๐๐	๒,๐๐๐,๐๐๐	โครงการที่ พัฒนา	มีน้ำเพื่อ อุปโภคบริโภค	แผน ม. ๔	กองช่าง
๑๐๓	เจาะบ่อบาดาล พร้อม ติดตั้งถังถังประปา บ้านท่ากั้ง หมู่ ๔ ขยายเขตประปา	จัดจ้างเจาะ บ่อบาดาล	ขนาด Ø ๖ นิ้ว สูง ๒๐ เมตร ความจุ ๑๕ ลบ.ม. ขยายเขต ๔,๐๐๐ เมตร	๒,๐๐๐,๐๐๐	๒,๐๐๐,๐๐๐	๒,๐๐๐,๐๐๐	๒,๐๐๐,๐๐๐	๒,๐๐๐,๐๐๐	โครงการที่ พัฒนา	มีน้ำเพื่อ อุปโภคบริโภค	แผน ม. ๔	กองช่าง
๑๐๔	ก่อสร้างประปาบ้าน หนองลาน หมู่ ๗ ขยายเขตประปา	จัดจ้าง ก่อสร้าง ประปา	เจาะบ่อ Ø๖ นิ้ว สูง ๑๕ เมตร ความจุ ๑๕ ลบ.ม.	๑,๕๐๐,๐๐๐	๑,๕๐๐,๐๐๐	๑,๕๐๐,๐๐๐	๑,๕๐๐,๐๐๐	๑,๕๐๐,๐๐๐	โครงการที่ พัฒนา	มีน้ำเพื่อ อุปโภคบริโภค	แผน ม. ๗	กองช่าง

ที่	โครงการ	วัตถุประสงค์	เป้าหมาย (ผลผลิตของ โครงการ)	งบประมาณและที่ผ่านมา					ตัวชี้วัด (KPL)	ผลที่คาดว่าจะ ได้รับ	ที่มาของ โครงการ	หน่วยงาน รับผิดชอบ หลัก
				๒๕๖๖ (บาท)	๒๕๖๗ (บาท)	๒๕๖๘ (บาท)	๒๕๖๙ (บาท)	๒๕๗๐ (บาท)				
๑๐๕	ก่อสร้างประตูกั้น น้ำเค็ม หมู่ ๗	จัดจ้าง ก่อสร้าง ประตูกั้น น้ำเค็ม	ประตูกั้น น้ำเค็ม จำนวน ๒ จุด	๑,๐๐๐,๐๐๐	๑,๐๐๐,๐๐๐	๑,๐๐๐,๐๐๐	๑,๐๐๐,๐๐๐	๑,๐๐๐,๐๐๐	โครงการที่ พัฒนา	กั้นน้ำเค็ม	แผน ม. ๗	กองช่าง
๑๐๖	ขยายเขตไฟฟ้า สาธารณะ หมู่ ๘ สาย ๔๑-บ้านดอนคุณ สาย เอเชีย-บ้านนาง ทิพวัลย์	จัดจ้างขยาย เขตไฟฟ้า	ระยะทาง ๑,๒๐๐ เมตร	๔๘๐,๐๐๐	๔๘๐,๐๐๐	๔๘๐,๐๐๐	๔๘๐,๐๐๐	๔๘๐,๐๐๐	โครงการที่ พัฒนา	มีไฟฟ้าใช้ อย่างถ้วถึง	แผน ม. ๘	กองช่าง
๑๐๗	วางท่อระบายน้ำ หมู่ ๘	จัดจ้างวาง ท่อระบาย น้ำ	ระยะทาง ๔๐๐ เมตร	๒๐๐,๐๐๐	๒๐๐,๐๐๐	๒๐๐,๐๐๐	๒๐๐,๐๐๐	๒๐๐,๐๐๐	โครงการที่ พัฒนา	เป็นทาง ระบายน้ำ ป้องกันน้ำ ท่วม	แผน ม. ๘	กองช่าง
๑๐๘	ก่อสร้างบ่อพัก-วางท่อ ข้างบ่ยม ปตท. หมู่ ๘ สายเอเชีย ๔๑-ถนน สายล่าง(พุนพิน-ไชยา)	จัดจ้าง ก่อสร้างบ่อ พัก วางท่อ	ท่อØ๑.๐ เมตร ยาว ๒,๕๐๐ เมตร	๑๐,๐๐๐,๐๐๐	๑๐,๐๐๐,๐๐๐	๑๐,๐๐๐,๐๐๐	๑๐,๐๐๐,๐๐๐	๑๐,๐๐๐,๐๐๐	โครงการที่ พัฒนา	เป็นทาง ระบายน้ำ ป้องกันน้ำ ท่วม	แผน ม. ๘	กองช่าง
๑๐๙	ขยายเขตไฟฟ้า สาธารณะหมู่ ๘ สาย ๔๑ บ้านดอนคุณสาย เอเชีย-สาย ๔๑ บ้าน นางทิพวรรณ โพธิ์แป้น	จัดจ้างขยาย เขตไฟฟ้า	ระยะทาง ๑,๕๐๐ เมตร	๒,๐๐๐,๐๐๐	๒,๐๐๐,๐๐๐	๒,๐๐๐,๐๐๐	๒,๐๐๐,๐๐๐	๒,๐๐๐,๐๐๐	โครงการที่ พัฒนา	บ้านของ ประชาชนมี ไฟฟ้าใช้	แผน ม. ๘	กองช่าง

ที่	โครงการ	วัตถุประสงค์	เป้าหมาย (ผลผลิตของ โครงการ)	งบประมาณและที่ผ่านมา					ตัวชี้วัด (KPL)	ผลที่คาดว่าจะ ได้รับ	ที่มาของ โครงการ	หน่วยงาน รับผิดชอบ หลัก
				๒๕๖๖ (บาท)	๒๕๖๗ (บาท)	๒๕๖๘ (บาท)	๒๕๖๙ (บาท)	๒๕๗๐ (บาท)				
๑๑๐	ขยายเขตไฟฟ้า สาธารณะ หมู่ ๘ สาย ๔๑ บ้านดอนคุณ สาย เอเชีย-สาย๔๑ (ป่าช้าพม่า)	จัดจ้างขยาย เขตไฟฟ้า	ระยะทาง ๑,๒๐๐ เมตร	๑,๗๐๐,๐๐๐	๑,๗๐๐,๐๐๐	๑,๗๐๐,๐๐๐	๑,๗๐๐,๐๐๐	๑,๗๐๐,๐๐๐	โครงการที่ พัฒนา	บ้านของ ประชาชนมี ไฟฟ้าใช้	แผน ม. ๘	กองช่าง
๑๑๑	ก่อสร้างฝายน้ำล้น ซอยสันติ หมู่ ๙	จัดจ้าง ก่อสร้างฝาย น้ำล้น	กว้าง ๘ เมตร ยาว ๖ เมตร	๒๕๐,๐๐๐	๒๕๐,๐๐๐	๒๕๐,๐๐๐	๒๕๐,๐๐๐	๒๕๐,๐๐๐	โครงการที่ พัฒนา	เพื่อกักเก็บน้ำ	แผน ม. ๙	กองช่าง
๑๑๒	ก่อสร้างฝายน้ำล้น ซอยตาเริม หมู่ ๙	จัดจ้าง ก่อสร้างฝาย น้ำล้น	กว้าง ๘ เมตร ยาว ๖ เมตร	๒๕๐,๐๐๐	๒๕๐,๐๐๐	๒๕๐,๐๐๐	๒๕๐,๐๐๐	๒๕๐,๐๐๐	โครงการที่ พัฒนา	เพื่อกักเก็บน้ำ	แผน ม. ๙	กองช่าง
๑๑๓	ก่อสร้างฝายน้ำล้น บ้านนายสนอง หมู่ ๙	จัดจ้าง ก่อสร้างฝาย น้ำล้น	กว้าง ๘ เมตร ยาว ๖ เมตร	๒๕๐,๐๐๐	๒๕๐,๐๐๐	๒๕๐,๐๐๐	๒๕๐,๐๐๐	๒๕๐,๐๐๐	โครงการที่ พัฒนา	เพื่อกักเก็บน้ำ	แผน ม. ๙	กองช่าง
๑๑๔	ก่อสร้างฝายน้ำล้น ซอยตันหยง หมู่ ๙	จัดจ้าง ก่อสร้างฝาย น้ำล้น	กว้าง ๘ เมตร ยาว ๒๐ เมตร	๑๐,๐๐๐,๐๐๐	๑๐,๐๐๐,๐๐๐	๑๐,๐๐๐,๐๐๐	๑๐,๐๐๐,๐๐๐	๑๐,๐๐๐,๐๐๐	โครงการที่ พัฒนา	เพื่อกักเก็บน้ำ	แผน ม. ๙	กองช่าง
๑๑๕	ก่อสร้างฝายน้ำล้น สวนนายสมบูรณ์ นิลสดี หมู่ ๙	จัดจ้าง ก่อสร้างฝาย	กว้าง ๒๐ เมตร สูง ๓ เมตร	๒,๐๐๐,๐๐๐	๒,๐๐๐,๐๐๐	๒,๐๐๐,๐๐๐	๒,๐๐๐,๐๐๐	๒,๐๐๐,๐๐๐	โครงการที่ พัฒนา	เพื่อกักเก็บน้ำ	แผน ม. ๙	กองช่าง

ที่	โครงการ	วัตถุประสงค์	เป้าหมาย (ผลผลิตของ โครงการ)	งบประมาณและที่ผ่านมา					ตัวชี้วัด (KPL)	ผลที่คาดว่าจะ ได้รับ	ที่มาของ โครงการ	หน่วยงาน รับผิดชอบ หลัก
				๒๕๖๖ (บาท)	๒๕๖๗ (บาท)	๒๕๖๘ (บาท)	๒๕๖๙ (บาท)	๒๕๗๐ (บาท)				
๑๑๖	ติดตั้งไฟฟ้าสาธารณะ ตำบลคลองไทร	จัดจ้างติดตั้ง ไฟฟ้า สาธารณะ	หมู่ ๑-๙	๕๐๐,๐๐๐	๕๐๐,๐๐๐	๕๐๐,๐๐๐	๕๐๐,๐๐๐	๕๐๐,๐๐๐	โครงการที่ พัฒนา	มีความ ปลอดภัยใน ชีวิตและ ทรัพย์สิน	แผน ม. ๙	กองช่าง
๑๑๗	ซ่อมแซมถนน ตำบล คลองไทร	จัดจ้าง ซ่อมแซม ถนน	หมู่ ๑-๙	๑,๐๐๐,๐๐๐	๑,๐๐๐,๐๐๐	๑,๐๐๐,๐๐๐	๑,๐๐๐,๐๐๐	๑,๐๐๐,๐๐๐	ถนนที่ได้รับ การพัฒนา	มีการคมนาคม ที่สะดวก รวดเร็ว	แผน ม. ๙	กองช่าง
๑๑๘	ขุดบ่อเพื่อการเกษตร	จัดจ้างขุด บ่อ	ขุดบ่อ	๙๐๐,๐๐๐	๙๐๐,๐๐๐	๙๐๐,๐๐๐	๙๐๐,๐๐๐	๙๐๐,๐๐๐	โครงการที่ พัฒนา	มีน้ำเพื่อ การเกษตร	แผน ม. ๙	กองช่าง

**รายละเอียดโครงการการพัฒนา
แผนพัฒนาท้องถิ่น (พ.ศ. ๒๕๖๖ - ๒๕๗๐)
องค์การบริหารส่วนตำบลคลองไทร**

ก ยุทธศาสตร์จังหวัดที่ ๑ การเพิ่มศักยภาพการแข่งขันภาคการเกษตรและอุตสาหกรรมการเกษตร

ข ยุทธศาสตร์การพัฒนาของ อปท. ในเขตจังหวัด ที่ ๘ พัฒนาเศรษฐกิจ

๒.) ยุทธศาสตร์ ด้านเศรษฐกิจ

๒.๗ แผนงานสร้างความเข้มแข็งของชุมชน

ที่	โครงการ	วัตถุประสงค์	เป้าหมาย (ผลผลิตของ โครงการ)	งบประมาณและที่ผ่านมา					ตัวชี้วัด (KPL)	ผลที่คาดว่าจะ ได้รับ	ที่มาของ โครงการ	หน่วยงาน รับผิดชอบ หลัก
				๒๕๖๖ (บาท)	๒๕๖๗ (บาท)	๒๕๖๘ (บาท)	๒๕๖๙ (บาท)	๒๕๗๐ (บาท)				
๑๑๙	สนับสนุนกลุ่ม เครื่องแกง	สนับสนุน งบประมาณ	หมู่ ๔	๑๐,๐๐๐	๑๐,๐๐๐	๑๐,๐๐๐	๑๐,๐๐๐	๑๐,๐๐๐	มีกลุ่ม ได้รับ การ ส่งเสริม	ดำเนินการ ตาม โครงการ	แผน ม.๑	อบต.
๑๒๐	สนับสนุนศูนย์การ เรียนรู้ การเพิ่ม ประสิทธิภาพการ ผลิตสินค้าเกษตร ตำบลคลองไทร	สนับสนุน งบประมาณ	เกษตรกร ในตำบล คลองไทร	๒๐,๐๐๐	๒๐,๐๐๐	๒๐,๐๐๐	๒๐,๐๐๐	๒๐,๐๐๐	มีกลุ่ม ได้รับ การ ส่งเสริม	มีศูนย์การ เรียนรู้เพิ่มขึ้น	แผน ม.๑	อบต.
๑๒๑	ฝึกอบรมวิชาชีพ ระยะสั้น	มีความรู้เกี่ยวกับ อาชีพ	ประชาชนใน ตำบล คลองไทร	๒๐๐,๐๐๐	๒๐๐,๐๐๐	๒๐๐,๐๐๐	๒๐๐,๐๐๐	๒๐๐,๐๐๐	มีกลุ่ม ได้รับ การ ส่งเสริม	มีรายได้ เสริม	แผน ม.๘	อบต.

๒.๗ แผนงานสร้างความเข้มแข็งของชุมชน

ที่	โครงการ	วัตถุประสงค์	เป้าหมาย (ผลผลิตของ โครงการ)	งบประมาณและที่ผ่านมา					ตัวชี้วัด (KPL)	ผลที่คาดว่าจะ ได้รับ	ที่มาของ โครงการ	หน่วยงาน รับผิดชอบ หลัก
				๒๕๖๖ (บาท)	๒๕๖๗ (บาท)	๒๕๖๘ (บาท)	๒๕๖๙ (บาท)	๒๕๗๐ (บาท)				
๑๒๒	อบรมวิชาชีพด้าน การเกษตร	มีความรู้ ด้าน การเกษตร	ประชาชน	๓๐,๐๐๐	๓๐,๐๐๐	๓๐,๐๐๐	๓๐,๐๐๐	๓๐,๐๐๐	มีกลุ่ม ได้รับ การ ส่งเสริม	สมาชิกใน กลุ่ม กิจกรรม	แผน ม.๗	อบต. คลอง ไทร
๑๒๓	น้ำดื่มปลอดภัย	แก้ไขน้ำดื่ม ปนเปื้อน	หมู่ ๑-๙	๙๐๐,๐๐๐	๙๐๐,๐๐๐	๙๐๐,๐๐๐	๙๐๐,๐๐๐	๙๐๐,๐๐๐	มีกลุ่ม ได้รับ การ ส่งเสริม	น้ำดื่มใส สะอาด	แผน ม.๓	อบต.

ก. ยุทธศาสตร์จังหวัดที่ ๔ การพัฒนาสังคมปลอดภัย คุณภาพชีวิตที่ดี และมีศักยภาพในการแข่งขัน

ข. ยุทธศาสตร์การพัฒนาของ อปท. ในเขตจังหวัดสุราษฎร์ธานี ที่ ๕ ส่งเสริมพัฒนาคุณภาพชีวิต

๓ ยุทธศาสตร์ ด้านพัฒนาคนและสังคม

๓.๑ แผนงานบริหารงานทั่วไป

ที่	โครงการ	วัตถุประสงค์	เป้าหมาย (ผลผลิตของ โครงการ)	งบประมาณและที่ผ่านมา					ตัวชี้วัด (KPL)	ผลที่คาดว่าจะ ได้รับ	ที่มาของ โครงการ	หน่วยงาน รับผิดชอบ หลัก
				๒๕๖๖ (บาท)	๒๕๖๗ (บาท)	๒๕๖๘ (บาท)	๒๕๖๙ (บาท)	๒๕๗๐ (บาท)				
๑๒๔	จัดงานประเพณี จับปี๊บเดือน สรวง น้ำพ้อท่านนุ้ย และรดน้ำผู้สูงอายุ	จัดงาน กิจกรรม	จำนวน ๑ ครั้ง/ ปี	๒๐๐,๐๐๐	๒๐๐,๐๐๐	๒๐๐,๐๐๐	๒๐๐,๐๐๐	๒๐๐,๐๐๐	โครงการที่ ดำเนินการ	เพื่ออนุรักษ์ ประเพณีให้ คง อยู่ ตลอดไป	แผน ม.๕	อบต.
๑๒๕	จัดกิจกรรมวัน สำคัญ ทาง ศาสนา สถาบัน พระมหากษัตริย์	จัดกิจกรรม	กิจกรรม วันพ้อ วัน แม่ กิจกรรม เวียนเทียน ฯลฯ	๒๐๐,๐๐๐	๒๐๐,๐๐๐	๒๐๐,๐๐๐	๒๐๐,๐๐๐	๒๐๐,๐๐๐	โครงการที่ ดำเนินการ	เพื่ออนุรักษ์ ให้ คงอยู่ ตลอดไป	แผน ม.๑	อบต.
๑๒๖	จัดเก็บข้อมูล พร้อมถ่ายถอดภูมิ ปัญญาท้องถิ่น	จัดเก็บข้อมูล ถ่ายทอด ความรู้	ประชาชน ในตำบล คลองไทร	๕๐,๐๐๐	๕๐,๐๐๐	๕๐,๐๐๐	๕๐,๐๐๐	๕๐,๐๐๐	โครงการที่ ดำเนินการ	มีฐานข้อมูล	แผน ม.๑	อบต.

๓.๔ แผนงานสาธารณสุข

ที่	โครงการ	วัตถุประสงค์	เป้าหมาย (ผลผลิตของ โครงการ)	งบประมาณและที่ผ่านมา					ตัวชี้วัด (KPL)	ผลที่คาดว่าจะได้รับ	ที่มาของ โครงการ	หน่วยงาน รับผิดชอบ หลัก
				๒๕๖๖ (บาท)	๒๕๖๗ (บาท)	๒๕๖๘ (บาท)	๒๕๖๙ (บาท)	๒๕๗๐ (บาท)				
๑๒๗	ป้องกันและควบคุมโรคในเขตตำบลคลองไทร	จัดกิจกรรมป้องกันโรค	จัดหาวัคซีนยาพ่น อบรมให้ความรู้	๒๐๐,๐๐๐	๒๐๐,๐๐๐	๒๐๐,๐๐๐	๒๐๐,๐๐๐	๒๐๐,๐๐๐	โครงการที่ดำเนินการ	สามารถควบคุมโรคติดต่อ ทั้งจากคนและจากสัตว์	แผน ม.๙	อบต.
๑๒๘	สนับสนุนชมรม อสม. ตำบลคลองไทร	สนับสนุนงบประมาณ	อสม.ตำบลคลองไทร	๓๐,๐๐๐	๓๐,๐๐๐	๓๐,๐๐๐	๓๐,๐๐๐	๓๐,๐๐๐	โครงการที่สนับสนุน	ดำเนินการตามโครงการ	แผน ม.๑	อสม.
๑๒๙	สนับสนุนกิจกรรมสาธารณสุขมูลฐานตำบลคลองไทร	อสม.มีการดำเนินกิจกรรมด้านสุขภาพในตำบล	อสม.ตำบลคลองไทร	๖๗,๕๐๐	๖๗,๕๐๐	๖๗,๕๐๐	๖๗,๕๐๐	๖๗,๕๐๐	โครงการที่สนับสนุน	ประชาชนเข้าถึงด้านสุขภาพ	แผน ม.๑	อสม.
๑๓๐	ลดสารปนเปื้อนเพื่อลดโรค	จัดกิจกรรมป้องกันโรค	ประชาชน	๕๐,๐๐๐	๕๐,๐๐๐	๕๐,๐๐๐	๕๐,๐๐๐	๕๐,๐๐๐	โครงการที่ดำเนินการ	ดำเนินการตามโครงการ	แผน ม.๑	อสม.

๓.๕ แผนงานเคหะและชุมชน

ที่	โครงการ	วัตถุประสงค์	เป้าหมาย (ผลผลิตของ โครงการ)	งบประมาณและที่ผ่านมา					ตัวชี้วัด (KPL)	ผลที่คาดว่าจะ ได้รับ	ที่มาของ โครงการ	หน่วยงาน รับผิดชอบ หลัก
				๒๕๖๖ (บาท)	๒๕๖๗ (บาท)	๒๕๖๘ (บาท)	๒๕๖๙ (บาท)	๒๕๗๐ (บาท)				
๑๓๑	ปรับปรุงต่อเติม ศาลา อเนกประสงค์ หมู่ ๒	จัดจ้างปรับปรุง ต่อเติมอาคาร	ขนาดกว้าง ๘ เมตร ยาว ๒๐ เมตร	๒๐๐,๐๐๐	๒๐๐,๐๐๐	๒๐๐,๐๐๐	๒๐๐,๐๐๐	๒๐๐,๐๐๐	พัฒนา สถานที่	ใช้ประโยชน์ ในกิจกรรม ต่าง ๆ	แผน ม.๒	กองช่าง
๑๓๒	ปรับปรุงต่อเติม ศาลา อเนกประสงค์ หมู่ ๓	จัดจ้างปรับปรุง ต่อเติมอาคาร	ขนาดกว้าง ๘ เมตร ยาว ๒๐ เมตร	๒๐๐,๐๐๐	๒๐๐,๐๐๐	๒๐๐,๐๐๐	๒๐๐,๐๐๐	๒๐๐,๐๐๐	พัฒนา สถานที่	ใช้ประโยชน์ ในกิจกรรม ต่าง ๆ	แผน ม. ๓	กองช่าง
๑๓๓	ปรับปรุงต่อเติม ศาลา อเนกประสงค์ หมู่ ๙	จัดจ้างปรับปรุง ต่อเติมอาคาร	ขนาดกว้าง ๘ เมตร ยาว ๒๐ เมตร	๒๐๐,๐๐๐	๒๐๐,๐๐๐	๒๐๐,๐๐๐	๒๐๐,๐๐๐	๒๐๐,๐๐๐	พัฒนา สถานที่	ใช้ประโยชน์ ในกิจกรรม ต่าง ๆ	แผน ม. ๙	กองช่าง
๑๓๔	ก่อสร้างหอ กระจายข่าว หมู่ ๑-๙ ตำบล คลองไทร	จัดจ้างสร้างหอ กระจายข่าว	หอกระจาย ข่าว	๕๐๐,๐๐๐	๕๐๐,๐๐๐	๕๐๐,๐๐๐	๕๐๐,๐๐๐	๕๐๐,๐๐๐	โครงการ ที่พัฒนา	ประชาชนได้รับ ข่าวสารอย่าง รวดเร็ว	แผน ม. ๘	กองช่าง

๓.๗ แผนงานสร้างความเข้มแข็งของชุมชน

ที่	โครงการ	วัตถุประสงค์	เป้าหมาย (ผลผลิตของ โครงการ)	งบประมาณและที่ผ่านมา					ตัวชี้วัด (KPL)	ผลที่คาดว่าจะได้รับ	ที่มาของ โครงการ	หน่วยงาน รับผิดชอบ หลัก
				๒๕๖๖ (บาท)	๒๕๖๗ (บาท)	๒๕๖๘ (บาท)	๒๕๖๙ (บาท)	๒๕๗๐ (บาท)				
๑๓๕	พัฒนาคุณภาพ ชีวิตผู้สูงอายุ ผู้ พิการ ผู้ด้อยโอกาส	พัฒนาคุณภาพ ชีวิต	ผู้สูงอายุ ผู้ พิการ ผู้ด้อยโอกาส	๒๐,๐๐๐	๒๐,๐๐๐	๒๐,๐๐๐	๒๐,๐๐๐	๒๐,๐๐๐	มีการ สนับสนุน	มีคุณภาพชีวิต ดีขึ้น	แผน ม. ๑	อบต.
๑๓๖	ป้องกันและแก้ไข ปัญหาเสพติด ให้โทษและ ส่งเสริมคุณธรรม จริยธรรม	พัฒนาคุณภาพ ชีวิต	ประชาชน ในตำบล คลองไทร	๑๐๐,๐๐๐	๑๐๐,๐๐๐	๑๐๐,๐๐๐	๑๐๐,๐๐๐	๑๐๐,๐๐๐	มีการ สนับสนุน	ประชาชน ห่างไกลยาเสพ ติด	แผน ม. ๓	อบต.
๑๓๗	แก้ไขปัญหา มลภาวะโรงงาน	พัฒนาคุณภาพ ชีวิต	โรงงานใน ตำบลคลองไทร	๑๐๐,๐๐๐	๑๐๐,๐๐๐	๑๐๐,๐๐๐	๑๐๐,๐๐๐	๑๐๐,๐๐๐	มีการ ดำเนินงาน	คุณภาพชีวิตดี ขึ้น	แผน ม. ๙	อบต. โรงงาน

๓.๘ แผนงานศาสนาวัฒนธรรมและนันทนาการ

ที่	โครงการ	วัตถุประสงค์	เป้าหมาย (ผลผลิตของ โครงการ)	งบประมาณและที่ผ่านมา					ตัวชี้วัด (KPL)	ผลที่คาดว่าจะ ได้รับ	ที่มาของ โครงการ	หน่วยงาน รับผิดชอบ หลัก
				๒๕๖๖ (บาท)	๒๕๖๗ (บาท)	๒๕๖๘ (บาท)	๒๕๖๙ (บาท)	๒๕๗๐ (บาท)				
๑๓๘	จัดหาเครื่องออกกำลังกาย	จัดซื้อเครื่องออกกำลังกาย	หมู่ ๑-๙	๕๐๐,๐๐๐	๕๐๐,๐๐๐	๕๐๐,๐๐๐	๕๐๐,๐๐๐	๑๐๐,๐๐๐	โครงการที่ดำเนินการ	ประชาชนมีสุขภาพดี ภายหลังจาก ออกกำลังกาย	แผน ม. ๑	อบต.
๑๓๙	วันสำคัญทางศาสนา สถาบัน	สนับสนุน งบประมาณ จัดกิจกรรม	หมู่ ๑-๙	๙๐,๐๐๐	๙๐,๐๐๐	๙๐,๐๐๐	๙๐,๐๐๐	๙๐,๐๐๐	โครงการที่ดำเนินการ	คงไว้ซึ่งชาติ ศาสนา พระมหากษัตริย์	แผน ม. ๑	อบต.

ก. ยุทธศาสตร์จังหวัดที่ ๕ การสร้างฐานทรัพยากรธรรมชาติและมีสภาพแวดล้อมที่เหมาะสม

ข. ยุทธศาสตร์การพัฒนาของ อปท. ในเขตจังหวัดสุราษฎร์ธานี ที่ ๖ ส่งเสริมสนับสนุนการท่องเที่ยว และการอนุรักษ์ทรัพยากรธรรมชาติและสิ่งแวดล้อม

๔ ยุทธศาสตร์ ด้านการจัดการทรัพยากรธรรมชาติและสิ่งแวดล้อมและพัฒนากการท่องเที่ยว

๔.๗ แผนงานสร้างความเข้มแข็งของชุมชน

ที่	โครงการ	วัตถุประสงค์	เป้าหมาย (ผลผลิตของ โครงการ)	งบประมาณและที่ผ่านมา					ตัวชี้วัด (KPL)	ผลที่คาดว่าจะได้รับ	ที่มาของ โครงการ	หน่วยงาน รับผิดชอบ หลัก
				๒๕๖๖ (บาท)	๒๕๖๗ (บาท)	๒๕๖๘ (บาท)	๒๕๖๙ (บาท)	๒๕๗๐ (บาท)				
๑๔๐	อบรมการคัดแยกขยะในครัวเรือน	อบรมให้ความรู้	ประชาชนตำบลคลองไทร	๕๐,๐๐๐	๕๐,๐๐๐	๕๐,๐๐๐	๕๐,๐๐๐	๕๐,๐๐๐	โครงการที่พัฒนา	ลดปริมาณขยะ	แผนม.๙	อบต.
๑๔๑	ปลูกป่าชุมชน หมู่ ๙	เพิ่มพื้นที่สีเขียว	ป่าชุมชน หมู่ ๙	๑๕๐,๐๐๐	๑๕๐,๐๐๐	๑๕๐,๐๐๐	๑๕๐,๐๐๐	๑๕๐,๐๐๐	โครงการที่พัฒนา	มีพื้นที่สีเขียวเพิ่มขึ้น	แผนม.๙	อบต.

**รายละเอียดโครงการการพัฒนา
แผนพัฒนาท้องถิ่น (พ.ศ. ๒๕๖๖ - ๒๕๗๐)
สำหรับโครงการที่เกี่วกันกับภาพขององค์กรปกครองส่วนท้องถิ่น
องค์การบริหารส่วนตำบลคลองไทร**

ยุทธศาสตร์จังหวัดที่ ๓ การเชื่อมโยงเส้นทางคมนาคมและศูนย์โลจิสติกส์ (Logistics Hub) ภาคใต้ตอนบน

- ยุทธศาสตร์การพัฒนาของ อปท. ในเขตจังหวัด ที่ ๓ การพัฒนาโครงสร้างพื้นฐาน

๑.) ยุทธศาสตร์ ด้านโครงสร้างพื้นฐาน

๑.๑ แผนงานเคหะและชุมชน

ที่	โครงการ	วัตถุประสงค์	เป้าหมาย (ผลผลิตของ โครงการ)	งบประมาณและที่ผ่านมา					ตัวชี้วัด (KPL)	ผลที่คาดว่าจะ ได้รับ	หน่วยงาน รับผิดชอบ หลัก
				๒๕๖๖ (บาท)	๒๕๖๗ (บาท)	๒๕๖๘ (บาท)	๒๕๖๙ (บาท)	๒๕๗๐ (บาท)			
๑	ก่อสร้างถนนลาดยาง แอสฟัลติกคอนกรีต สาย ควนริชดา ม.๓ ต.คลองไทร เชื่อมวัดมะลิวัลย์ ม.๔ ต.มะลวน อ.พุนพิน จ.สุราษฎร์ธานี	จัดจ้าง ก่อสร้าง ถนนลาดยาง	กว้าง ๖ เมตร ระยะทาง ๕,๐๐๐ เมตร หนา ๐.๐๕ เมตร	๑๐,๐๐๐,๐๐๐	๑๐,๐๐๐,๐๐๐	๑๐,๐๐๐,๐๐๐	๑๐,๐๐๐,๐๐๐	๑๐,๐๐๐,๐๐๐	ถนนที่ได้รับ การพัฒนา	มีการคมนาคม ที่สะดวก รวดเร็ว	กองช่าง
๒	ก่อสร้างถนนลาดยาง แอสฟัลติกคอนกรีต สาย บ้านคอนคูน ม.๘ ต.คลองไทร เชื่อม ม.๔ ต.มะลวน อ.พุนพิน จ.สุราษฎร์ธานี	จัดจ้าง ก่อสร้าง ถนนลาดยาง	กว้าง ๖ เมตร ระยะทาง ๒,๓๐๐ เมตร หนา ๐.๐๕ เมตร ยกระดับถมพื้นทางหนา ๐.๓๕ เมตร	๘,๐๐๐,๐๐๐	๘,๐๐๐,๐๐๐	๘,๐๐๐,๐๐๐	๘,๐๐๐,๐๐๐	๘,๐๐๐,๐๐๐	ถนนที่ได้รับ การพัฒนา	มีการคมนาคม ที่สะดวก รวดเร็ว	กองช่าง

ที่	โครงการ	วัตถุประสงค์	เป้าหมาย (ผลผลิตของ โครงการ)	งบประมาณและที่ผ่านมา					ตัวชี้วัด (KPL)	ผลที่คาดว่าจะได้รับ	หน่วยงาน รับผิดชอบหลัก
				๒๕๖๖ (บาท)	๒๕๖๗ (บาท)	๒๕๖๘ (บาท)	๒๕๖๙ (บาท)	๒๕๗๐ (บาท)			
๓	ก่อสร้างถนนลาดยางพาราแอสฟัลท์ติกคอนกรีต สายห้วยต้นตอ ม.๘ ต.มะลวน อ.พุนพิน เขื่อม ม.๓,๖,๙ เขื่อม ม.๑๑ ต.ท่าเคย อ.ท่าฉาง จ.สุราษฎร์ธานี	จัดจ้างก่อสร้างถนนลาดยาง	กว้าง ๖ เมตร ระยะทาง ๕,๐๐๐ เมตร หนา ๐.๐๕ เมตร	๑๐,๐๐๐,๐๐๐	๑๐,๐๐๐,๐๐๐	๑๐,๐๐๐,๐๐๐	๑๐,๐๐๐,๐๐๐	๑๐,๐๐๐,๐๐๐	ถนนที่ได้รับการพัฒนา	มีการคมนาคมที่สะดวกรวดเร็ว	กองช่าง
๔	ก่อสร้างถนนลาดยางพาราแอสฟัลท์ติกคอนกรีตสายบ้านท่าชะ ม.๔ ต.คลองไทร ต่อเขตวัดนันทาราม (ทุ่งรังชั้น) ม.๓ ต.ท่าเคย อ.ท่าฉาง จ.สุราษฎร์ธานี	จัดจ้างก่อสร้างถนนลาดยาง	กว้าง ๖ เมตร ระยะทาง ๒,๔๐๐ เมตร หนา ๐.๐๕ เมตร ยกระดับถมพื้นที่ทางหนา ๐.๓๕ เมตร	๙,๕๐๐,๐๐๐	๙,๕๐๐,๐๐๐	๙,๕๐๐,๐๐๐	๙,๕๐๐,๐๐๐	๙,๕๐๐,๐๐๐	ถนนที่ได้รับการพัฒนา	มีการคมนาคมที่สะดวกรวดเร็ว	กองช่าง
๕	ก่อสร้างถนนลาดยางพาราแอสฟัลท์ติกคอนกรีต สายทำน้ำแห้ง ม.๔ ต.คลองไทร เขื่อมวัดหนองบัว ม. ๑๑ ต.ท่าเคย อ.ท่าฉาง จ.สุราษฎร์ธานี	จัดจ้างก่อสร้างถนนลาดยาง	กว้าง ๖ เมตร ระยะทาง ๔,๐๐๐ เมตร หนา ๐.๐๕ เมตร ยกระดับถมพื้นที่ทางหนา ๐.๓๕ เมตร	๙,๓๘๖,๐๐๐	๙,๓๘๖,๐๐๐	๙,๓๘๖,๐๐๐	๙,๓๘๖,๐๐๐	๙,๓๘๖,๐๐๐	ถนนที่ได้รับการพัฒนา	มีการคมนาคมที่สะดวกรวดเร็ว	กองช่าง
๖	ก่อสร้างถนนลาดยางแอสฟัลท์ติกคอนกรีตสายขอยต้นหยง ม.๙ เขื่อมวัดหนองบัว ม. ๑๑ ต.ท่าเคย อ.ท่าฉาง จ.สุราษฎร์ธานี	จัดจ้างก่อสร้างถนนลาดยาง	กว้าง ๖ เมตร ระยะทาง ๖,๐๐๐ เมตร หนา ๐.๐๕ เมตร	๑๑,๒๘๒,๐๐๐	๑๑,๒๘๒,๐๐๐	๑๑,๒๘๒,๐๐๐	๑๑,๒๘๒,๐๐๐	๑๑,๒๘๒,๐๐๐	ถนนที่ได้รับการพัฒนา	มีการคมนาคมที่สะดวกรวดเร็ว	กองช่าง

ที่	โครงการ	วัตถุประสงค์	เป้าหมาย (ผลผลิตของ โครงการ)	งบประมาณและที่ผ่านมา					ตัวชี้วัด (KPL)	ผลที่คาดว่าจะได้รับ	หน่วยงาน รับผิดชอบ หลัก
				๒๕๖๖ (บาท)	๒๕๖๗ (บาท)	๒๕๖๘ (บาท)	๒๕๖๙ (บาท)	๒๕๗๐ (บาท)			
๗	ก่อสร้างถนนลาดยางพาราแอสฟัลท์ติกคอนกรีต สายห้วยไผ่กม.๓ ต.คลองไทร อ.ท่าฉาง เข้ม ม.๘ ต.มะลวน อ.พุนพิน จ.สุราษฎร์ธานี	จัดจ้างก่อสร้างถนนลาดยาง	กว้าง ๖ เมตร ระยะทาง ๔,๐๐๐ เมตร หนา ๐.๐๕ เมตร	๑๐,๐๐๐,๐๐๐	๑๐,๐๐๐,๐๐๐	๑๐,๐๐๐,๐๐๐	๑๐,๐๐๐,๐๐๐	๑๐,๐๐๐,๐๐๐	ถนนที่ได้รับ การพัฒนา	มีการคมนาคม ที่สะดวก รวดเร็ว	กองช่าง
๘	ก่อสร้างถนน คสล. สายดอนเสาชัง หมู่ ๑-วัดนันทาราม	จัดจ้างถนนคสล.	กว้าง ๘ เมตร ระยะทาง ๒,๕๐๐ เมตร	๓,๐๐๐,๐๐๐	๓,๐๐๐,๐๐๐	๓,๐๐๐,๐๐๐	๓,๐๐๐,๐๐๐	๓,๐๐๐,๐๐๐	ถนนที่ได้รับ การพัฒนา	มีการคมนาคม ที่สะดวก รวดเร็ว	กองช่าง
๙	ก่อสร้างถนนลาดยางแอสฟัลท์ติกคอนกรีตสายบ้านนายหน่วง มาลารัตน์ ม.๔ ต.คลองไทร เข้ม ม.๑๐ ต.ท่าเคย อ.ท่าฉาง จ.สุราษฎร์ธานี	จัดจ้างก่อสร้างถนนลาดยาง	กว้าง ๖ เมตร ระยะทาง ๑,๕๐๐ เมตร หนา ๐.๐๕ เมตร	๑๐,๐๐๐,๐๐๐	๑๐,๐๐๐,๐๐๐	๑๐,๐๐๐,๐๐๐	๑๐,๐๐๐,๐๐๐	๑๐,๐๐๐,๐๐๐	ถนนที่ได้รับ การพัฒนา	มีการคมนาคม ที่สะดวก รวดเร็ว	กองช่าง
๑๐	ก่อสร้างถนนลาดยางแอสฟัลท์ติกคอนกรีตสายดอนเสาชัง ม. ๑ -วัดนันทาราม	จัดจ้างก่อสร้างถนนลาดยาง	กว้าง ๘ เมตร ระยะทาง ๑,๖๐๐ เมตร หนา ๐.๐๕ เมตร	๙,๙๐๐,๐๐๐	๙,๙๐๐,๐๐๐	๙,๙๐๐,๐๐๐	๙,๙๐๐,๐๐๐	๙,๙๐๐,๐๐๐	ถนนที่ได้รับ การพัฒนา	มีการคมนาคม ที่สะดวก รวดเร็ว	กองช่าง
๑๑	ก่อสร้างถนน คสล. สายดอนตาโรย หมู่ ๑	จัดจ้างก่อสร้างคสล.	กว้าง ๔ เมตร ระยะทาง ๑,๐๐๐ เมตร	๔,๐๐๐,๐๐๐	๔,๐๐๐,๐๐๐	๔,๐๐๐,๐๐๐	๔,๐๐๐,๐๐๐	๔,๐๐๐,๐๐๐	ถนนได้รับ การพัฒนา	มีการคมนาคม ที่สะดวก รวดเร็ว	กองช่าง

ที่	โครงการ	วัตถุประสงค์	เป้าหมาย (ผลผลิตของ โครงการ)	งบประมาณและที่ผ่านมา					ตัวชี้วัด (KPL)	ผลที่คาดว่าจะได้รับ	หน่วยงาน รับผิดชอบหลัก
				๒๕๖๖ (บาท)	๒๕๖๗ (บาท)	๒๕๖๘ (บาท)	๒๕๖๙ (บาท)	๒๕๗๐ (บาท)			
๑๒	ก่อสร้างถนน คสล. สายบ้าน นายไสว-สี่แยกต้นโพธิ์ หมู่ ๑	จัดจ้าง ก่อสร้าง คสล.	กว้าง ๔ เมตร ระยะทาง ๑,๕๐๐ เมตร	๖,๐๐๐,๐๐๐	๖,๐๐๐,๐๐๐	๖,๐๐๐,๐๐๐	๖,๐๐๐,๐๐๐	๖,๐๐๐,๐๐๐	ถนนได้รับการพัฒนา	มีการคมนาคม ที่สะดวก รวดเร็ว	กองช่าง
๑๓	ซ่อมแซมถนนลาดยางบ้าน คลองหอย-วัดนันทาราม ม.๑	จัดจ้าง ซ่อมแซม ถนน	กว้าง ๔ เมตร ระยะทาง ๒,๐๐๐ เมตร	๑๐,๐๐๐,๐๐๐	๑๐,๐๐๐,๐๐๐	๑๐,๐๐๐,๐๐๐	๑๐,๐๐๐,๐๐๐	๑๐,๐๐๐,๐๐๐	ถนนที่ได้รับการพัฒนา	มีการคมนาคม ที่สะดวก รวดเร็ว	กองช่าง
๑๔	ก่อสร้างถนนลาดยางพาราแอส ฟัลท์ติกคอนกรีตสายดอน เสาชง หมู่ ๑ -วัดนันทาราม	จัดจ้าง ก่อสร้าง ถนนลาดยาง	กว้าง ๘ เมตร ระยะทาง ๑,๖๐๐ เมตร	๙,๙๐๐,๐๐๐	๙,๙๐๐,๐๐๐	๙,๙๐๐,๐๐๐	๙,๙๐๐,๐๐๐	๙,๙๐๐,๐๐๐	ถนนที่ได้รับการพัฒนา	มีการคมนาคม ที่สะดวก รวดเร็ว	กองช่าง
๑๕	ก่อสร้างถนนลาดยางบ้าน คลองเข้ หมู่ ๒-วัดนันทาราม ต.ท่าเคย	จัดจ้าง ก่อสร้าง ถนนลาดยาง	กว้าง ๖ เมตร ระยะทาง ๑,๓๓๐ เมตร	๑๐,๕๓๐,๐๐๐	๑๐,๕๓๐,๐๐๐	๑๐,๕๓๐,๐๐๐	๑๐,๕๓๐,๐๐๐	๑๐,๕๓๐,๐๐๐	ถนนที่ได้รับการพัฒนา	มีการคมนาคม ที่สะดวก รวดเร็ว	กองช่าง
๑๖	ปรับปรุงถนนสายคลองเข้ หมู่ ๒ -ทำน้ำแแห่ง หมู่ ๔ (นางเรวดี)	จัดจ้าง ปรับปรุง ถนน	กว้าง ๖ เมตร ระยะทาง ๒,๐๐๐ เมตร	๒,๐๐๐,๐๐๐	๒,๐๐๐,๐๐๐	๒,๐๐๐,๐๐๐	๒,๐๐๐,๐๐๐	๒,๐๐๐,๐๐๐	ถนนได้รับการพัฒนา	มีการคมนาคม ที่สะดวก รวดเร็ว	กองช่าง
๑๗	ก่อสร้างถนน คสล. สายบ้าน นายประสิทธิ์ คงชาติ -ถนน คลองเข้ หมู่ ๒	จัดจ้าง ก่อสร้างถนน คสล.	กว้าง ๖ เมตร ระยะทาง ๒,๐๐๐ เมตร	๔,๐๐๐,๐๐๐	๔,๐๐๐,๐๐๐	๔,๐๐๐,๐๐๐	๔,๐๐๐,๐๐๐	๔,๐๐๐,๐๐๐	ถนนได้รับการพัฒนา	มีการคมนาคม ที่สะดวก รวดเร็ว	กองช่าง
๑๘	ก่อสร้างถนนลาดยางสาย คลองเข้ หมู่ ๒-ทำน้ำแแห่ง หมู่ ๔	จัดจ้าง ก่อสร้างถนน ลาดยาง	กว้าง ๖ เมตร ระยะทาง ๒,๐๐๐ เมตร	๑๐,๐๐๐,๐๐๐	๑๐,๐๐๐,๐๐๐	๑๐,๐๐๐,๐๐๐	๑๐,๐๐๐,๐๐๐	๑๐,๐๐๐,๐๐๐	ถนนได้รับการพัฒนา	มีการคมนาคม ที่สะดวก	กองช่าง

ที่	โครงการ	วัตถุประสงค์	เป้าหมาย (ผลผลิตของ โครงการ)	งบประมาณและที่ผ่านมา					ตัวชี้วัด (KPL)	ผลที่คาดว่าจะได้รับ	หน่วยงาน รับผิดชอบหลัก
				๒๕๖๖ (บาท)	๒๕๖๗ (บาท)	๒๕๖๘ (บาท)	๒๕๖๙ (บาท)	๒๕๗๐ (บาท)			
๑๙	ก่อสร้างถนนลาดยางสาย คลองเข้ หมู่ ๒	จัดจ้าง ก่อสร้างถนน คสล.	กว้าง ๔ เมตร ระยะทาง ๒,๐๐๐ เมตร	๔,๔๐๐,๐๐๐	๔,๔๐๐,๐๐๐	๔,๔๐๐,๐๐๐	๔,๔๐๐,๐๐๐	๔,๔๐๐,๐๐๐	ถนนที่ได้รับ การพัฒนา	มีการคมนาคม ที่สะดวก รวดเร็ว	กองช่าง
๒๐	ก่อสร้างถนน คสล. สายป่าตาล หมู่ ๒	จัดจ้าง ก่อสร้างถนน คสล.	กว้าง ๔ เมตร ระยะทาง ๑,๐๐๐ เมตร	๔,๐๐๐,๐๐๐	๔,๐๐๐,๐๐๐	๔,๐๐๐,๐๐๐	๔,๐๐๐,๐๐๐	๔,๐๐๐,๐๐๐	ถนนที่ได้รับ การพัฒนา	มีการคมนาคม ที่สะดวก รวดเร็ว	กองช่าง
๒๑	ก่อสร้างซ่อมแซมถนนสาย ป่าตาล หมู่ ๒-คอนเียบ	จัดจ้าง ซ่อมแซม ถนน	กว้าง ๔ เมตร ระยะทาง ๑,๐๐๐ เมตร	๒,๒๐๐,๐๐๐	๒,๒๐๐,๐๐๐	๒,๒๐๐,๐๐๐	๒,๒๐๐,๐๐๐	๒,๒๐๐,๐๐๐	ถนนที่ได้รับ การพัฒนา	มีการคมนาคม ที่สะดวก รวดเร็ว	กองช่าง
๒๒	ปรับปรุงถนนลาดยางพาราแอส ฟัลท์ติกคอนกรีต สายบ้าน คลองเข้ หมู่ ๒-ถนน ๔๑	จัดจ้าง ปรับปรุง ถนนลาดยาง	กว้าง ๕ เมตร ระยะทาง ๑,๐๐๐ เมตร	๕,๐๐๐,๐๐๐	๕,๐๐๐,๐๐๐	๕,๐๐๐,๐๐๐	๕,๐๐๐,๐๐๐	๕,๐๐๐,๐๐๐	ถนนได้รับ การพัฒนา	มีการคมนาคม ที่สะดวก รวดเร็ว	กองช่าง
๒๓	ก่อสร้างถนน คสล. สายสวน นายเป็ม-ฝายน้ำล้น หมู่ ๔	จัดจ้าง ก่อสร้างถนน คสล.	กว้าง ๔ เมตร ระยะทาง ๑,๐๐๐ เมตร	๔,๐๐๐,๐๐๐	๔,๐๐๐,๐๐๐	๔,๐๐๐,๐๐๐	๔,๐๐๐,๐๐๐	๔,๐๐๐,๐๐๐	ถนนได้รับ การพัฒนา	มีการคมนาคม ที่สะดวก รวดเร็ว	กองช่าง
๒๔	ซ่อมสร้างถนนลาดยางสาย ป่าตาล ม.๒,ม.๓ ,ม.๗	จัดจ้าง ซ่อมแซม ถนนลาดยาง	กว้าง ๔ เมตร ระยะทาง ๒,๐๐๐ เมตร	๑๐,๐๐๐,๐๐๐	๑๐,๐๐๐,๐๐๐	๑๐,๐๐๐,๐๐๐	๑๐,๐๐๐,๐๐๐	๑๐,๐๐๐,๐๐๐	ถนนได้รับ การพัฒนา	มีการคมนาคม ที่สะดวก รวดเร็ว	กองช่าง
๒๕	ก่อสร้างถนนลาดยางแอสฟัลท์ ติกคอนกรีตสายบ้านตาข่า หมู่ ๓-ป้มน้ำมัน	จัดจ้าง ก่อสร้าง ถนนลาดยาง	กว้าง ๖ เมตร ระยะทาง ๑,๕๐๐ เมตร	๙,๘๐๐,๐๐๐	๙,๘๐๐,๐๐๐	๙,๘๐๐,๐๐๐	๙,๘๐๐,๐๐๐	๙,๘๐๐,๐๐๐	ถนนได้รับ การพัฒนา	มีการคมนาคม ที่สะดวก รวดเร็ว	กองช่าง

ที่	โครงการ	วัตถุประสงค์	เป้าหมาย (ผลผลิตของ โครงการ)	งบประมาณและที่ผ่านมา					ตัวชี้วัด (KPL)	ผลที่คาดว่าจะได้รับ	หน่วยงาน รับผิดชอบหลัก
				๒๕๖๖ (บาท)	๒๕๖๗ (บาท)	๒๕๖๘ (บาท)	๒๕๖๙ (บาท)	๒๕๗๐ (บาท)			
๒๖	ก่อสร้างถนนลาดยางสายห้วย ไฟกา ทับเชิง-สามแยกบ้านนาย สุวรรณ หมู่ ๓	จัดจ้าง ก่อสร้าง ถนนลาดยาง	กว้าง ๔ เมตร ระยะทาง ๑,๕๐๐ เมตร	๑๐,๐๐๐,๐๐๐	๑๐,๐๐๐,๐๐๐	๑๐,๐๐๐,๐๐๐	๑๐,๐๐๐,๐๐๐	๑๐,๐๐๐,๐๐๐	ถนนที่ได้รับการพัฒนา	มีการคมนาคมที่สะดวก รวดเร็ว	กองช่าง
๒๗	ก่อสร้างถนนลาดยางสายบ้าน ห้วยไฟกา	จัดจ้าง ก่อสร้าง ถนนลาดยาง	กว้าง ๔ เมตร ระยะทาง ๓,๕๐๐ เมตร	๑๐,๐๐๐,๐๐๐	๑๐,๐๐๐,๐๐๐	๑๐,๐๐๐,๐๐๐	๑๐,๐๐๐,๐๐๐	๑๐,๐๐๐,๐๐๐	ถนนที่ได้รับการพัฒนา	มีการคมนาคมที่สะดวก รวดเร็ว	กองช่าง
๒๘	ก่อสร้างถนนลาดยางสาย ห้วยต้นตอ – ตำบลท่าเคย	จัดจ้าง ก่อสร้าง ถนนลาดยาง	กว้าง ๕ เมตร ระยะทาง ๕,๑๐๐ เมตร	๑๐,๐๐๐,๐๐๐	๑๐,๐๐๐,๐๐๐	๑๐,๐๐๐,๐๐๐	๑๐,๐๐๐,๐๐๐	๑๐,๐๐๐,๐๐๐	ถนนที่ได้รับการพัฒนา	มีการคมนาคมที่สะดวก รวดเร็ว	กองช่าง
๒๙	ก่อสร้างถนน คสล. สาย คูมหาราช-ควนตาทอง	จัดจ้าง ก่อสร้างถนน คสล.	กว้าง ๕ เมตร ระยะทาง ๓๐๐ เมตร	๓,๕๐๐,๐๐๐	๓,๕๐๐,๐๐๐	๓,๕๐๐,๐๐๐	๓,๕๐๐,๐๐๐	๓,๕๐๐,๐๐๐	ถนนที่ได้รับการพัฒนา	มีการคมนาคมที่สะดวก รวดเร็ว	กองช่าง
๓๐	ก่อสร้างถนนลาดยางแอสฟัลท์ ติกคอนกรีตริมคลองมหาราช หมู่ ๓ หมู่ ๖	จัดจ้าง ก่อสร้าง ถนนลาดยาง	กว้าง ๖ เมตร ระยะทาง ๒,๐๐๐ เมตร	๘,๐๐๐,๐๐๐	๘,๐๐๐,๐๐๐	๘,๐๐๐,๐๐๐	๘,๐๐๐,๐๐๐	๘,๐๐๐,๐๐๐	ถนนที่ได้รับการพัฒนา	มีการคมนาคมที่สะดวก รวดเร็ว	กองช่าง
๓๑	ก่อสร้างถนนลาดยางพาราแอส ฟัลท์ติกคอนกรีต สายควน รัชดา หมู่ ๓ –วัดมะลิวัลย์ ต.มะลวน (ข้างคูมหาราช)	จัดจ้าง ก่อสร้าง ถนนลาดยาง	กว้าง ๖ เมตร ระยะทาง ๔,๐๐๐ เมตร	๑๕,๐๐๐,๐๐๐	๑๕,๐๐๐,๐๐๐	๑๕,๐๐๐,๐๐๐	๑๕,๐๐๐,๐๐๐	๑๕,๐๐๐,๐๐๐	ถนนที่ได้รับการพัฒนา	มีการคมนาคมที่สะดวก รวดเร็ว	กองช่าง

ที่	โครงการ	วัตถุประสงค์	เป้าหมาย (ผลผลิตของ โครงการ)	งบประมาณและที่ผ่านมา					ตัวชี้วัด (KPL)	ผลที่คาดว่าจะได้รับ	หน่วยงาน รับผิดชอบหลัก
				๒๕๖๖ (บาท)	๒๕๖๗ (บาท)	๒๕๖๘ (บาท)	๒๕๖๙ (บาท)	๒๕๗๐ (บาท)			
๓๒	ก่อสร้างถนนลาดยางพาราแอสฟัลท์ติกคอนกรีตสายควนตาทอง หมู่ ๓-ห้วยต้นเหรียง	จัดจ้าง ก่อสร้าง ถนนลาดยาง	กว้าง ๔ เมตร ระยะทาง ๒,๓๐๐ เมตร	๑๐,๐๐๐,๐๐๐	๑๐,๐๐๐,๐๐๐	๑๐,๐๐๐,๐๐๐	๑๐,๐๐๐,๐๐๐	๑๐,๐๐๐,๐๐๐	ถนนที่ได้รับ การพัฒนา	มีการคมนาคม ที่สะดวก รวดเร็ว	กองช่าง
๓๓	ก่อสร้างถนนลาดยางพาราแอสฟัลท์ติกคอนกรีตสายบ่ออไม้เรียบ หมู่ ๙-ห้วยต้นตอ หมู่ ๘ ต.มะลวน	จัดจ้าง ก่อสร้าง ถนนลาดยาง	กว้าง ๕ เมตร ระยะทาง ๒,๐๐๐ เมตร	๑๐,๐๐๐,๐๐๐	๑๐,๐๐๐,๐๐๐	๑๐,๐๐๐,๐๐๐	๑๐,๐๐๐,๐๐๐	๑๐,๐๐๐,๐๐๐	ถนนที่ได้รับ การพัฒนา	มีการคมนาคม ที่สะดวก รวดเร็ว	กองช่าง
๓๔	ก่อสร้างถนนลาดยางพาราแอสฟัลท์ติกคอนกรีตสายบ้านตาข้า หมู่ ๓-ป้อมน้ำมัน	จัดจ้าง ก่อสร้าง ถนนลาดยาง	กว้าง ๖ เมตร ระยะทาง ๑,๕๐๐ เมตร	๙,๘๐๐,๐๐๐	๙,๘๐๐,๐๐๐	๙,๘๐๐,๐๐๐	๙,๘๐๐,๐๐๐	๙,๘๐๐,๐๐๐	ถนนที่ได้รับ การพัฒนา	มีการคมนาคม ที่สะดวก รวดเร็ว	กองช่าง
๓๕	ก่อสร้างถนนลาดยางพาราแอสฟัลท์ติกคอนกรีตสายห้วยไฟฟ้ากั๊กเซ็ง-สามแยกบ้านนายสุวรรณ หมู่ ๓	จัดจ้าง ก่อสร้าง ถนนลาดยาง	กว้าง ๔ เมตร ระยะทาง ๑,๕๐๐ เมตร	๑๐,๐๐๐,๐๐๐	๑๐,๐๐๐,๐๐๐	๑๐,๐๐๐,๐๐๐	๑๐,๐๐๐,๐๐๐	๑๐,๐๐๐,๐๐๐	ถนนได้รับ การพัฒนา	มีการคมนาคม ที่สะดวก รวดเร็ว	กองช่าง
๓๖	ก่อสร้างถนนลาดยางพาราแอสฟัลท์ติกคอนกรีต ริมคลองมหาราช หมู่ ๓ , หมู่ ๖	จัดจ้าง ก่อสร้าง ถนนลาดยาง	กว้าง ๔ เมตร ระยะทาง ๒,๐๐๐ เมตร	๘,๐๐๐,๐๐๐	๘,๐๐๐,๐๐๐	๘,๐๐๐,๐๐๐	๘,๐๐๐,๐๐๐	๘,๐๐๐,๐๐๐	ถนนได้รับ การพัฒนา	มีการคมนาคม ที่สะดวก รวดเร็ว	กองช่าง
๓๗	ก่อสร้างถนน คสล. สายทำน้ำแห้ง หมู่ ๔- ทุ่งรังชัน	จัดจ้าง ก่อสร้างถนน คสล.	กว้าง ๔ เมตร ระยะทาง ๑,๕๐๐ เมตร	๑๐,๐๐๐,๐๐๐	๑๐,๐๐๐,๐๐๐	๑๐,๐๐๐,๐๐๐	๑๐,๐๐๐,๐๐๐	๑๐,๐๐๐,๐๐๐	ถนนได้รับ การพัฒนา	มีการคมนาคม ที่สะดวก รวดเร็ว	กองช่าง

ที่	โครงการ	วัตถุประสงค์	เป้าหมาย (ผลผลิตของ โครงการ)	งบประมาณและที่ผ่านมา					ตัวชี้วัด (KPL)	ผลที่คาดว่าจะได้รับ	หน่วยงาน รับผิดชอบหลัก
				๒๕๖๖ (บาท)	๒๕๖๗ (บาท)	๒๕๖๘ (บาท)	๒๕๖๙ (บาท)	๒๕๗๐ (บาท)			
๓๘	ก่อสร้างถนน คสล. สาย ทำน้ำแห้ง หมู่ ๔-สายใต้	จัดจ้าง ก่อสร้างถนน คสล.	กว้าง ๔ เมตร ระยะทาง ๑,๕๐๐ เมตร	๑๐,๐๐๐,๐๐๐	๑๐,๐๐๐,๐๐๐	๑๐,๐๐๐,๐๐๐	๑๐,๐๐๐,๐๐๐	๑๐,๐๐๐,๐๐๐	ถนนที่รับ การพัฒนา	มีการคมนาคม ที่สะดวก รวดเร็ว	กองช่าง
๓๙	ก่อสร้างถนน คสล. สายบ้าน นางเขียว-หนองหมี หมู่ ๔	จัดจ้าง ก่อสร้างถนน คสล.	กว้าง ๕ เมตร ระยะทาง ๑,๕๐๐ เมตร	๙,๘๐๐,๐๐๐	๙,๘๐๐,๐๐๐	๙,๘๐๐,๐๐๐	๙,๘๐๐,๐๐๐	๙,๘๐๐,๐๐๐	ถนนที่รับ การพัฒนา	มีการคมนาคม ที่สะดวก รวดเร็ว	กองช่าง
๔๐	ก่อสร้างถนนลาดยางแอสฟัลท์ ติกคอนกรีตสายบ้านท่ากั้ง- หมู่ ๑๐ ต.ท่าเคย	จัดจ้าง ก่อสร้าง ถนนลาดยาง	กว้าง ๕ เมตร ระยะทาง ๓,๐๐๐ เมตร	๑๐,๐๐๐,๐๐๐	๑๐,๐๐๐,๐๐๐	๑๐,๐๐๐,๐๐๐	๑๐,๐๐๐,๐๐๐	๑๐,๐๐๐,๐๐๐	ถนนที่รับ การพัฒนา	มีการคมนาคม ที่สะดวก รวดเร็ว	กองช่าง
๔๑	ก่อสร้างถนนลาดยางแอสฟัลท์ ติกคอนกรีตสายทำน้ำแห้ง หมู่ ๔-ตรอกด้วน	จัดจ้าง ก่อสร้าง ถนนลาดยาง	กว้าง ๕ เมตร ระยะทาง ๒,๐๐๐ เมตร	๑๐,๐๐๐,๐๐๐	๑๐,๐๐๐,๐๐๐	๑๐,๐๐๐,๐๐๐	๑๐,๐๐๐,๐๐๐	๑๐,๐๐๐,๐๐๐	ถนนที่รับ การพัฒนา	มีการคมนาคม ที่สะดวก รวดเร็ว	กองช่าง
๔๒	บุกเบิกถนนสาย ๔๑ บ้านนาย ไพบูรณ์ ชาญเสนา หมู่ ๔- โรงเรียนโตนดสูง หมู่ ๑	จัดจ้าง บุกเบิกถนน	กว้าง ๖ เมตร ระยะทาง ๓,๐๐๐ เมตร	๔,๐๐๐,๐๐๐	๔,๐๐๐,๐๐๐	๔,๐๐๐,๐๐๐	๔,๐๐๐,๐๐๐	๔,๐๐๐,๐๐๐	ถนนที่รับ การพัฒนา	มีการคมนาคม ที่สะดวก รวดเร็ว	กองช่าง
๔๓	ก่อสร้างถนนลาดยางแอสฟัลท์ ติกคอนกรีต สายบ้านท่าแซะ - วัดนันทาราม	จัดจ้าง ก่อสร้าง ถนนลาดยาง	กว้าง ๖ เมตร ระยะทาง ๔,๐๐๐ เมตร	๑๖,๐๐๐,๐๐๐	๑๖,๐๐๐,๐๐๐	๑๖,๐๐๐,๐๐๐	๑๖,๐๐๐,๐๐๐	๑๖,๐๐๐,๐๐๐	ถนนที่รับ การพัฒนา	มีการคมนาคม ที่สะดวก รวดเร็ว	กองช่าง

ที่	โครงการ	วัตถุประสงค์	เป้าหมาย (ผลผลิตของ โครงการ)	งบประมาณและที่ผ่านมา					ตัวชี้วัด (KPL)	ผลที่คาดว่าจะได้รับ	หน่วยงาน รับผิดชอบ หลัก
				๒๕๖๖ (บาท)	๒๕๖๗ (บาท)	๒๕๖๘ (บาท)	๒๕๖๙ (บาท)	๒๕๗๐ (บาท)			
๔๔	ก่อสร้างถนนลาดยางแอสฟัลท์ ติกคอนกรีตสายบ้านม่วงเปรี้ยว - หมู่ ๑๐ ต.ท่าเคย	จัดจ้าง ก่อสร้าง ถนนลาดยาง	กว้าง ๖ เมตร ระยะทาง ๒,๐๐๐ เมตร	๑๐,๐๐๐,๐๐๐	๑๐,๐๐๐,๐๐๐	๑๐,๐๐๐,๐๐๐	๑๐,๐๐๐,๐๐๐	๑๐,๐๐๐,๐๐๐	ถนนที่ได้รับ การพัฒนา	มีการคมนาคม ที่สะดวก รวดเร็ว	กองช่าง
๔๕	ก่อสร้างถนนลาดยางพาราแอส ฟัลท์ติกคอนกรีตสายม่วงเปรี้ยว - หมู่ ๑๐ ต.ท่าเคย	จัดจ้าง ก่อสร้าง ถนนลาดยาง	กว้าง ๖ เมตร ระยะทาง ๒,๐๐๐ เมตร	๑๐,๐๐๐,๐๐๐	๑๐,๐๐๐,๐๐๐	๑๐,๐๐๐,๐๐๐	๑๐,๐๐๐,๐๐๐	๑๐,๐๐๐,๐๐๐	ถนนที่ได้รับ การพัฒนา	มีการคมนาคม ที่สะดวก รวดเร็ว	กองช่าง
๔๖	ก่อสร้างถนน คสล. สายบ้าน เชียร หมู่ ๕	จัดจ้าง ก่อสร้างถนน คสล.	กว้าง ๕ เมตร ระยะทาง ๑,๐๐๐ เมตร	๓,๒๕๐,๐๐๐	๓,๒๕๐,๐๐๐	๓,๒๕๐,๐๐๐	๓,๒๕๐,๐๐๐	๓,๒๕๐,๐๐๐	ถนนที่ได้รับ การพัฒนา	มีการคมนาคม ที่สะดวก รวดเร็ว	กองช่าง
๔๗	ก่อสร้างถนน คสล. สายบ้าน นายยม หมู่ ๕-ต.มะลวน	จัดจ้าง ก่อสร้างถนน คสล.	กว้าง ๔ เมตร ระยะทาง ๑,๐๐๐ เมตร	๒,๖๐๐,๐๐๐	๒,๖๐๐,๐๐๐	๒,๖๐๐,๐๐๐	๒,๖๐๐,๐๐๐	๒,๖๐๐,๐๐๐	ถนนได้รับ การพัฒนา	มีการคมนาคม ที่สะดวก รวดเร็ว	กองช่าง
๔๘	ก่อสร้างถนน คสล. สายบ้าน หลวงพงค์ หมู่ ๕-ทางรถไฟ	จัดจ้าง ก่อสร้างถนน คสล.	กว้าง ๕ เมตร ระยะทาง ๕๐๐ เมตร	๑,๖๒๕,๐๐๐	๑,๖๒๕,๐๐๐	๑,๖๒๕,๐๐๐	๑,๖๒๕,๐๐๐	๑,๖๒๕,๐๐๐	ถนนได้รับ การพัฒนา	มีการคมนาคม ที่สะดวก รวดเร็ว	กองช่าง
๕๐	ก่อสร้างถนนลาดยางสายบ้าน เชียร หมู่ ๕-บ้านแหลมไผ่ ต.มะลวน	จัดจ้าง ก่อสร้าง ถนนลาดยาง	กว้าง ๖ เมตร ระยะทาง ๙๐๐ เมตร	๓,๕๑๐,๐๐๐	๓,๕๑๐,๐๐๐	๓,๕๑๐,๐๐๐	๓,๕๑๐,๐๐๐	๓,๕๑๐,๐๐๐	ถนนได้รับ การพัฒนา	มีการคมนาคม ที่สะดวก รวดเร็ว	กองช่าง

ที่	โครงการ	วัตถุประสงค์	เป้าหมาย (ผลผลิตของ โครงการ)	งบประมาณและที่ผ่านมา					ตัวชี้วัด (KPL)	ผลที่คาดว่าจะได้รับ	หน่วยงาน รับผิดชอบหลัก
				๒๕๖๖ (บาท)	๒๕๖๗ (บาท)	๒๕๖๘ (บาท)	๒๕๖๙ (บาท)	๒๕๗๐ (บาท)			
๕๑	ก่อสร้างถนนลาดยางสายควนตาทอง หมู่ ๖ ต.คลองไทร-บ้านมะลวนใน อ.พุนพิน	จัดจ้างก่อสร้างถนนลาดยาง	กว้าง ๖ เมตร ระยะทาง ๒,๐๐๐ เมตร	๗,๘๐๐,๐๐๐	๗,๘๐๐,๐๐๐	๗,๘๐๐,๐๐๐	๗,๘๐๐,๐๐๐	๗,๘๐๐,๐๐๐	ถนนที่ได้รับการพัฒนา	มีการคมนาคมที่สะดวก รวดเร็ว	กองช่าง
๕๒	ก่อสร้างถนนลาดยางสายควนสุวรรณ ซอย ๒ หมู่ ๖-ควนตาทอง (คูมหาราช)	จัดจ้างก่อสร้างถนนลาดยาง	กว้าง ๔ เมตร ระยะทาง ๘๐๐ เมตร	๒,๐๘๐,๐๐๐	๒,๐๘๐,๐๐๐	๒,๐๘๐,๐๐๐	๒,๐๘๐,๐๐๐	๒,๐๘๐,๐๐๐	ถนนที่ได้รับการพัฒนา	มีการคมนาคมที่สะดวก รวดเร็ว	กองช่าง
๕๓	ปรับปรุงถนนสายจำลอง หมู่ ๒,๓,๔ และ ๖	จัดจ้างปรับปรุงถนน	กว้าง ๘ เมตร ระยะทาง ๔,๐๐๐ เมตร	๓,๐๐๐,๐๐๐	๓,๐๐๐,๐๐๐	๓,๐๐๐,๐๐๐	๓,๐๐๐,๐๐๐	๓,๐๐๐,๐๐๐	ถนนที่ได้รับการพัฒนา	มีการคมนาคมที่สะดวก รวดเร็ว	กองช่าง
๕๔	ปรับปรุงถนนลาดยางสายควนสุวรรณ หมู่ ๖ – ห้วยต้นตอ หมู่ ๘ ต.มะลวน อ.พุนพิน	จัดจ้างปรับปรุงถนน	กว้าง ๖ เมตร ระยะทาง ๘,๐๐๐ เมตร	๘,๑๖๐,๐๐๐	๘,๑๖๐,๐๐๐	๘,๑๖๐,๐๐๐	๘,๑๖๐,๐๐๐	๘,๑๖๐,๐๐๐	ถนนที่ได้รับการพัฒนา	มีการคมนาคมที่สะดวก รวดเร็ว	กองช่าง
๕๕	ก่อสร้างถนนลาดยางสายบ้านควนสุวรรณ หมู่ ๖ ต.คลองไทร-คลองสินทอง ต.มะลวน อ.พุนพิน	จัดจ้างก่อสร้างถนนลาดยาง	กว้าง ๖ เมตร ระยะทาง ๒,๐๐๐ เมตร	๗,๘๐๐,๐๐๐	๗,๘๐๐,๐๐๐	๗,๘๐๐,๐๐๐	๗,๘๐๐,๐๐๐	๗,๘๐๐,๐๐๐	ถนนที่ได้รับการพัฒนา	มีการคมนาคมที่สะดวก รวดเร็ว	กองช่าง
๕๖	ปรับปรุงผิวจราจรถนนลาดยางแอสฟัลท์ติกคอนกรีตสายเอเชีย-คลองสินทอง	จัดจ้างปรับปรุงถนน	กว้าง ๖ เมตร ระยะทาง ๖,๕๐๐ เมตร	๑๐,๐๐๐,๐๐๐	๑๐,๐๐๐,๐๐๐	๑๐,๐๐๐,๐๐๐	๑๐,๐๐๐,๐๐๐	๑๐,๐๐๐,๐๐๐	ถนนที่ได้รับการพัฒนา	มีการคมนาคมที่สะดวก รวดเร็ว	กองช่าง

ที่	โครงการ	วัตถุประสงค์	เป้าหมาย (ผลผลิตของ โครงการ)	งบประมาณและที่ผ่านมา					ตัวชี้วัด (KPL)	ผลที่คาดว่าจะได้รับ	หน่วยงาน รับผิดชอบหลัก
				๒๕๖๖ (บาท)	๒๕๖๗ (บาท)	๒๕๖๘ (บาท)	๒๕๖๙ (บาท)	๒๕๗๐ (บาท)			
๕๗	ก่อสร้างถนน คสล. สายบ้าน นายด้วน หมู่ ๖-บ้านนาย โกวิทย์	จัดจ้าง ก่อสร้างถนน คสล.	กว้าง ๕ เมตร ระยะทาง ๕๐๐ เมตร	๒,๕๐๐,๐๐๐	๒,๕๐๐,๐๐๐	๒,๕๐๐,๐๐๐	๒,๕๐๐,๐๐๐	๒,๕๐๐,๐๐๐	ถนนที่ได้รับการ พัฒนา	มีการคมนาคม ที่สะดวก รวดเร็ว	กองช่าง
๕๘	ก่อสร้างถนน คสล. สายบ้าน หิงห้อย หมู่ ๖	จัดจ้าง ก่อสร้างถนน คสล.	กว้าง ๔ เมตร ระยะทาง ๕๐๐ เมตร	๒,๐๐๐,๐๐๐	๒,๐๐๐,๐๐๐	๒,๐๐๐,๐๐๐	๒,๐๐๐,๐๐๐	๒,๐๐๐,๐๐๐	ถนนที่ได้รับการ พัฒนา	มีการคมนาคม ที่สะดวก รวดเร็ว	กองช่าง
๕๙	ก่อสร้างถนน คสล. สายบ้าน ควนสุวรรณ หมู่ ๖-ควนรัชดา	จัดจ้าง ก่อสร้างถนน คสล.	กว้าง ๕ เมตร ระยะทาง ๑,๗๐๐ เมตร	๙,๘๐๐,๐๐๐	๙,๘๐๐,๐๐๐	๙,๘๐๐,๐๐๐	๙,๘๐๐,๐๐๐	๙,๘๐๐,๐๐๐	ถนนที่ได้รับการ พัฒนา	มีการคมนาคม ที่สะดวก รวดเร็ว	กองช่าง
๖๐	ก่อสร้างถนน คสล. หน้าศาลา พ่อท่านนุ้ย หมู่ ๖-ควนตาทอง	จัดจ้าง ก่อสร้างถนน คสล.	กว้าง ๕ เมตร ระยะทาง ๖๗๐ เมตร	๓,๓๕๐,๐๐๐	๓,๓๕๐,๐๐๐	๓,๓๕๐,๐๐๐	๓,๓๕๐,๐๐๐	๓,๓๕๐,๐๐๐	ถนนได้รับการ พัฒนา	มีการคมนาคม ที่สะดวก รวดเร็ว	กองช่าง
๖๑	ก่อสร้างถนนลาดยางแอสฟัลท์ ติกคอนกรีตถนนจำลอง หมู่ ๖- หมู่ ๔	จัดจ้าง ก่อสร้าง ถนนลาดยาง	กว้าง ๕ เมตร ระยะทาง ๓,๐๐๐ เมตร	๑๒,๐๐๐,๐๐๐	๑๒,๐๐๐,๐๐๐	๑๒,๐๐๐,๐๐๐	๑๒,๐๐๐,๐๐๐	๑๒,๐๐๐,๐๐๐	ถนนได้รับการ พัฒนา	มีการคมนาคม ที่สะดวก รวดเร็ว	กองช่าง
๖๒	ก่อสร้างถนนลาดยางพาราแอส ฟัลท์ติกคอนกรีตถนนจำลอง หมู่ ๖-หมู่ ๔	จัดจ้าง ก่อสร้าง ถนนลาดยาง	กว้าง ๕ เมตร ระยะทาง ๓,๐๐๐ เมตร	๑๒,๐๐๐,๐๐๐	๑๒,๐๐๐,๐๐๐	๑๒,๐๐๐,๐๐๐	๑๒,๐๐๐,๐๐๐	๑๒,๐๐๐,๐๐๐	ถนนได้รับการ พัฒนา	มีการคมนาคม ที่สะดวก รวดเร็ว	กองช่าง

ที่	โครงการ	วัตถุประสงค์	เป้าหมาย (ผลผลิตของ โครงการ)	งบประมาณและที่ผ่านมา					ตัวชี้วัด (KPL)	ผลที่คาดว่าจะได้รับ	หน่วยงาน รับผิดชอบหลัก
				๒๕๖๖ (บาท)	๒๕๖๗ (บาท)	๒๕๖๘ (บาท)	๒๕๖๙ (บาท)	๒๕๗๐ (บาท)			
๖๓	ก่อสร้างถนน คสล. สาย ดอนใหญ่ ซอย ๒ หมู่ ๗	จัดจ้าง ก่อสร้างถนน คสล.	กว้าง ๔ เมตร ระยะทาง ๑๖๐ เมตร	๑,๖๒๕,๐๐๐	๑,๖๒๕,๐๐๐	๑,๖๒๕,๐๐๐	๑,๖๒๕,๐๐๐	๑,๖๒๕,๐๐๐	ถนนได้รับ การพัฒนา	มีการคมนาคม ที่สะดวก รวดเร็ว	กองช่าง
๖๔	ก่อสร้างถนน คสล. สายบ้าน นายด้วน หมู่ ๖-บ้านนาย โกวิทย์	จัดจ้าง ก่อสร้างถนน คสล.	กว้าง ๕ เมตร ระยะทาง ๕๐๐ เมตร	๒,๕๐๐,๐๐๐	๒,๕๐๐,๐๐๐	๒,๕๐๐,๐๐๐	๒,๕๐๐,๐๐๐	๒,๕๐๐,๐๐๐	ถนนที่ได้รับ การพัฒนา	มีการคมนาคม ที่สะดวก รวดเร็ว	กองช่าง
๖๕	ก่อสร้างถนน คสล. สายบ้าน หึ่งห้อย หมู่ ๖	จัดจ้าง ก่อสร้างถนน คสล.	กว้าง ๔ เมตร ระยะทาง ๕๐๐ เมตร	๒,๐๐๐,๐๐๐	๒,๐๐๐,๐๐๐	๒,๐๐๐,๐๐๐	๒,๐๐๐,๐๐๐	๒,๐๐๐,๐๐๐	ถนนที่ได้รับ การพัฒนา	มีการคมนาคม ที่สะดวก รวดเร็ว	กองช่าง
๖๖	ก่อสร้างถนน คสล. สายบ้าน ควนสุวรรณ หมู่ ๖-ควนรัชดา	จัดจ้าง ก่อสร้างถนน คสล.	กว้าง ๕ เมตร ระยะทาง ๑,๗๐๐ เมตร	๙,๘๐๐,๐๐๐	๙,๘๐๐,๐๐๐	๙,๘๐๐,๐๐๐	๙,๘๐๐,๐๐๐	๙,๘๐๐,๐๐๐	ถนนที่ได้รับ การพัฒนา	มีการคมนาคม ที่สะดวก รวดเร็ว	กองช่าง
๖๗	ก่อสร้างถนน คสล. หน้าศาลา พ่อท่านนุ้ย หมู่ ๖-ควนตาทอง	จัดจ้าง ก่อสร้างถนน คสล.	กว้าง ๕ เมตร ระยะทาง ๖๗๐ เมตร	๓,๓๕๐,๐๐๐	๓,๓๕๐,๐๐๐	๓,๓๕๐,๐๐๐	๓,๓๕๐,๐๐๐	๓,๓๕๐,๐๐๐	ถนนได้รับ การพัฒนา	มีการคมนาคม ที่สะดวก รวดเร็ว	กองช่าง
๖๘	ก่อสร้างถนนลาดยางแอสฟัลท์ ติกคอนกรีตถนนจำลอง หมู่ ๖- หมู่ ๔	จัดจ้าง ก่อสร้าง ถนนลาดยาง	กว้าง ๕ เมตร ระยะทาง ๓,๐๐๐ เมตร	๑๒,๐๐๐,๐๐๐	๑๒,๐๐๐,๐๐๐	๑๒,๐๐๐,๐๐๐	๑๒,๐๐๐,๐๐๐	๑๒,๐๐๐,๐๐๐	ถนนได้รับ การพัฒนา	มีการคมนาคม ที่สะดวก รวดเร็ว	กองช่าง

ที่	โครงการ	วัตถุประสงค์	เป้าหมาย (ผลผลิตของ โครงการ)	งบประมาณและที่ผ่านมา					ตัวชี้วัด (KPL)	ผลที่คาดว่าจะได้รับ	หน่วยงาน รับผิดชอบหลัก
				๒๕๖๖ (บาท)	๒๕๖๗ (บาท)	๒๕๖๘ (บาท)	๒๕๖๙ (บาท)	๒๕๗๐ (บาท)			
๖๙	ก่อสร้างถนนลาดยางพาราแอสฟัลท์ติกคอนกรีตถนนจำลอง หมู่ ๖-หมู่ ๔	จัดจ้างก่อสร้างถนนลาดยาง	กว้าง ๕ เมตร ระยะทาง ๓,๐๐๐ เมตร	๑๒,๐๐๐,๐๐๐	๑๒,๐๐๐,๐๐๐	๑๒,๐๐๐,๐๐๐	๑๒,๐๐๐,๐๐๐	๑๒,๐๐๐,๐๐๐	ถนนได้รับการพัฒนา	มีการคมนาคมที่สะดวก รวดเร็ว	กองช่าง
๗๐	ปรับปรุงถนนลาดยางบ้านดอนใหญ่-ดอนเสียบ หมู่ ๗	จัดจ้างปรับปรุงถนน	กว้าง ๕ เมตร ระยะทาง ๒,๐๐๐ เมตร	๑,๘๐๐,๐๐๐	๑,๘๐๐,๐๐๐	๑,๘๐๐,๐๐๐	๑,๘๐๐,๐๐๐	๑,๘๐๐,๐๐๐	ถนนที่ได้รับการพัฒนา	มีการคมนาคมที่สะดวก รวดเร็ว	กองช่าง
๗๑	ก่อสร้างถนน คสล. สายคลองชลประทาน หมู่ ๗ หน้าบ้านนายพยงค์-บ้านนายจันทนา	จัดจ้างก่อสร้างถนนคสล.	กว้าง ๕ เมตร ระยะทาง ๕๐๐ เมตร	๑,๖๒๕,๐๐๐	๑,๖๒๕,๐๐๐	๑,๖๒๕,๐๐๐	๑,๖๒๕,๐๐๐	๑,๖๒๕,๐๐๐	ถนนที่ได้รับการพัฒนา	มีการคมนาคมที่สะดวก รวดเร็ว	กองช่าง
๗๒	บุกเบิกถนนสายศาลาบ้านดอนเสียบ คลองลำวัง หมู่ ๗ พร้อมวางท่อ บ่อพัก	จัดจ้างบุกเบิกถนน	ระยะทาง ๒,๐๐๐ เมตร	๕,๐๐๐,๐๐๐	๕,๐๐๐,๐๐๐	๕,๐๐๐,๐๐๐	๕,๐๐๐,๐๐๐	๕,๐๐๐,๐๐๐	ถนนที่ได้รับการพัฒนา	มีการคมนาคมที่สะดวก รวดเร็ว	กองช่าง
๗๓	ก่อสร้างถนนลาดยางพาราแอสฟัลท์ติกคอนกรีตสายเปรวพม่า หมู่ ๘ ต.คลองไทร-หมู่ ๔ ต.มะลวน อ.พุนพิน	จัดจ้างก่อสร้างถนนลาดยาง	กว้าง ๖ เมตร ระยะทาง ๒,๕๐๐ เมตร	๑๐,๐๐๐,๐๐๐	๑๐,๐๐๐,๐๐๐	๑๐,๐๐๐,๐๐๐	๑๐,๐๐๐,๐๐๐	๑๐,๐๐๐,๐๐๐	ถนนได้รับการพัฒนา	มีการคมนาคมที่สะดวก รวดเร็ว	กองช่าง

ที่	โครงการ	วัตถุประสงค์	เป้าหมาย (ผลผลิตของ โครงการ)	งบประมาณและที่ผ่านมา					ตัวชี้วัด (KPL)	ผลที่คาดว่าจะได้รับ	หน่วยงาน รับผิดชอบหลัก
				๒๕๖๖ (บาท)	๒๕๖๗ (บาท)	๒๕๖๘ (บาท)	๒๕๖๙ (บาท)	๒๕๗๐ (บาท)			
๗๔	ก่อสร้างถนนลาดยางแอสฟัลท์ติกคอนกรีตสายทับตาเรือง หมู่ ๙- หมู่ ๒ ต.ปากฉลุย	จัดจ้างก่อสร้างถนนลาดยาง	กว้าง ๖ เมตร ระยะทาง ๔,๐๐๐ เมตร	๑๘,๐๐๐,๐๐๐	๑๘,๐๐๐,๐๐๐	๑๘,๐๐๐,๐๐๐	๑๘,๐๐๐,๐๐๐	๑๘,๐๐๐,๐๐๐	ถนนได้รับการพัฒนา	มีการคมนาคมที่สะดวก รวดเร็ว	กองช่าง
๗๕	ก่อสร้างถนนลาดยางพาราแอสฟัลท์ติกคอนกรีตสายทับตาเรือง หมู่ ๙- หมู่ ๒ ต.ปากฉลุย	จัดจ้างก่อสร้างถนนลาดยาง	กว้าง ๖ เมตร ระยะทาง ๔,๐๐๐ เมตร	๒๐,๐๐๐,๐๐๐	๒๐,๐๐๐,๐๐๐	๒๐,๐๐๐,๐๐๐	๒๐,๐๐๐,๐๐๐	๒๐,๐๐๐,๐๐๐	ถนนได้รับการพัฒนา	มีการคมนาคมที่สะดวก รวดเร็ว	กองช่าง
๗๖	ก่อสร้างถนนลาดยางแอสฟัลท์ติกคอนกรีต หมู่ ๘ บ้านนาถีก ถนนสาย๔๑๑๒-ถนนเอเซีย	จัดจ้างก่อสร้างถนนลาดยาง	กว้าง ๖ เมตร ระยะทาง ๒,๕๐๐ เมตร	๘,๒๕๐,๐๐๐	๘,๒๕๐,๐๐๐	๘,๒๕๐,๐๐๐	๘,๒๕๐,๐๐๐	๘,๒๕๐,๐๐๐	ถนนที่ได้รับการพัฒนา	มีการคมนาคมที่สะดวก รวดเร็ว	กองช่าง
๗๗	ซ่อมสร้างถนนลาดยางแอสฟัลท์ติกคอนกรีตถนนสายสี่แยกบ้านนายข้า-ข้างปั้มน้ำมันผู้ใหญ่จิวช สิริทิกุล หมู่ ๘	จัดจ้างซ่อมสร้างถนนลาดยาง	กว้าง ๔ เมตร ระยะทาง ๘๐๐ เมตร	๑,๗๖๐,๐๐๐	๑,๗๖๐,๐๐๐	๑,๗๖๐,๐๐๐	๑,๗๖๐,๐๐๐	๑,๗๖๐,๐๐๐	ถนนที่ได้รับการพัฒนา	มีการคมนาคมที่สะดวก รวดเร็ว	กองช่าง
๗๘	ก่อสร้างถนนลาดยางสายเปรวพม่า หมู่ ๘ ต.คลองไทร – หมู่ ๔ ต.มะลวน อ.พุนพิน	จัดจ้างก่อสร้างถนนลาดยาง	กว้าง ๔ เมตร ระยะทาง ๒,๕๐๐ เมตร	๑๐,๐๐๐,๐๐๐	๑๐,๐๐๐,๐๐๐	๑๐,๐๐๐,๐๐๐	๑๐,๐๐๐,๐๐๐	๑๐,๐๐๐,๐๐๐	ถนนที่ได้รับการพัฒนา	มีการคมนาคมที่สะดวก รวดเร็ว	กองช่าง
๗๙	ปรับปรุงซ่อมแซมถนน คสล. หมู่ ๘ ซอยบ้านนางยุวดี เพชรพงศ์-นายไพรัช เพชรทอง	จัดจ้างปรับปรุงถนน	กว้าง ๔ เมตร ระยะทาง ๔๐๐ เมตร	๑,๕๐๐,๐๐๐	๑,๕๐๐,๐๐๐	๑,๕๐๐,๐๐๐	๑,๕๐๐,๐๐๐	๑,๕๐๐,๐๐๐	ถนนได้รับการพัฒนา	มีการคมนาคมที่สะดวก รวดเร็ว	กองช่าง

ที่	โครงการ	วัตถุประสงค์	เป้าหมาย (ผลผลิตของ โครงการ)	งบประมาณและที่ผ่านมา					ตัวชี้วัด (KPL)	ผลที่คาดว่าจะได้รับ	หน่วยงาน รับผิดชอบหลัก
				๒๕๖๖ (บาท)	๒๕๖๗ (บาท)	๒๕๖๘ (บาท)	๒๕๖๙ (บาท)	๒๕๗๐ (บาท)			
๘๐	ก่อสร้างถนน คสล. สายบ้านดอนคุณ –ถนนเอเชีย	จัดจ้างก่อสร้างถนนคสล.	กว้าง ๕ เมตร ระยะทาง ๒,๕๐๐ เมตร	๑๐,๐๐๐,๐๐๐	๑๐,๐๐๐,๐๐๐	๑๐,๐๐๐,๐๐๐	๑๐,๐๐๐,๐๐๐	๑๐,๐๐๐,๐๐๐	ถนนได้รับการพัฒนา	มีการคมนาคมที่สะดวก รวดเร็ว	กองช่าง
๘๑	ก่อสร้างถนนลาดยางแอสฟัลท์ติกคอนกรีต สายไม้เรียบ หมู่ ๙-หมู่ ๑๐ ต.ท่าเคย	จัดจ้างก่อสร้างถนนลาดยาง	กว้าง ๘ เมตร ระยะทาง ๕,๐๐๐ เมตร	๑๐,๐๐๐,๐๐๐	๑๐,๐๐๐,๐๐๐	๑๐,๐๐๐,๐๐๐	๑๐,๐๐๐,๐๐๐	๑๐,๐๐๐,๐๐๐	ถนนได้รับการพัฒนา	มีการคมนาคมที่สะดวก รวดเร็ว	กองช่าง
๘๒	ก่อสร้างถนนลาดยางพาราแอสฟัลท์ติกคอนกรีต สายไม้เรียบ หมู่ ๙-หมู่ ๑๐ ต.ท่าเคย	จัดจ้างก่อสร้างถนนลาดยาง	กว้าง ๘ เมตร ระยะทาง ๕,๐๐๐ เมตร	๑๐,๐๐๐,๐๐๐	๑๐,๐๐๐,๐๐๐	๑๐,๐๐๐,๐๐๐	๑๐,๐๐๐,๐๐๐	๑๐,๐๐๐,๐๐๐	ถนนที่ได้รับการพัฒนา	มีการคมนาคมที่สะดวก รวดเร็ว	กองช่าง
๘๓	ก่อสร้างถนนลาดยางพาราแอสฟัลท์ติกคอนกรีต ซอยตันหยง หมู่ ๑๑ ต.ท่าเคย อ.ท่าฉาง	จัดจ้างก่อสร้างถนนลาดยาง	กว้าง ๖ เมตร ระยะทาง ๒,๒๐๐ เมตร	๑๐,๐๐๐,๐๐๐	๑๐,๐๐๐,๐๐๐	๑๐,๐๐๐,๐๐๐	๑๐,๐๐๐,๐๐๐	๑๐,๐๐๐,๐๐๐	ถนนที่ได้รับการพัฒนา	มีการคมนาคมที่สะดวก รวดเร็ว	กองช่าง
๘๔	ก่อสร้างถนนลาดยางแอสฟัลท์ติกคอนกรีตบ้านไม้เรียบ หมู่ ๙ ต.คลองไทร-วัดหนองบัว ต.ท่าเคย อ.ท่าฉาง	จัดจ้างก่อสร้างถนนลาดยาง	กว้าง ๖ เมตร ระยะทาง ๓,๐๐๐ เมตร	๑๐,๐๐๐,๐๐๐	๑๐,๐๐๐,๐๐๐	๑๐,๐๐๐,๐๐๐	๑๐,๐๐๐,๐๐๐	๑๐,๐๐๐,๐๐๐	ถนนที่ได้รับการพัฒนา	มีการคมนาคมที่สะดวก รวดเร็ว	กองช่าง
๘๕	ก่อสร้างถนนลาดยางแอสฟัลท์ติกคอนกรีตสายบ้านไม้เรียบ หมู่ ๙ ต.คลองไทร-สามแยกต้นตอ ต.ท่าเคย อ.ท่าฉาง	จัดจ้างก่อสร้างถนนลาดยาง	กว้าง ๖ เมตร ระยะทาง ๒,๓๐๐ เมตร	๗,๘๐๐,๐๐๐	๗,๘๐๐,๐๐๐	๗,๘๐๐,๐๐๐	๗,๘๐๐,๐๐๐	๗,๘๐๐,๐๐๐	ถนนได้รับการพัฒนา	มีการคมนาคมที่สะดวก รวดเร็ว	กองช่าง

ที่	โครงการ	วัตถุประสงค์	เป้าหมาย (ผลผลิตของ โครงการ)	งบประมาณและที่ผ่านมา					ตัวชี้วัด (KPL)	ผลที่คาดว่าจะได้รับ	หน่วยงาน รับผิดชอบหลัก
				๒๕๖๖ (บาท)	๒๕๖๗ (บาท)	๒๕๖๘ (บาท)	๒๕๖๙ (บาท)	๒๕๗๐ (บาท)			
๘๖	ก่อสร้างถนนลาดยาง สายบ้านท่ากั้ง –ควนรีชตา-ไม้เรียบ	จัดจ้างก่อสร้างถนนลาดยาง	กว้าง ๖ เมตร ระยะทาง ๓,๐๐๐ เมตร	๙,๙๐๐,๐๐๐	๙,๙๐๐,๐๐๐	๙,๙๐๐,๐๐๐	๙,๙๐๐,๐๐๐	๙,๙๐๐,๐๐๐	ถนนได้รับการพัฒนา	มีการคมนาคมที่สะดวก รวดเร็ว	กองช่าง
๘๗	ปรับปรุงยกระดับถนนสายทับตาเรือ หมู่ ๙-ต.ปากฉลุย	จัดจ้างปรับปรุงถนน	กว้าง ๕ เมตร ระยะทาง ๓,๕๐๐ เมตร	๒,๙๗๕,๐๐๐	๒,๙๗๕,๐๐๐	๒,๙๗๕,๐๐๐	๒,๙๗๕,๐๐๐	๒,๙๗๕,๐๐๐	ถนนได้รับการพัฒนา	มีการคมนาคมที่สะดวก รวดเร็ว	กองช่าง
๘๘	บุกเบิกถนนสายบ้านนายสมนึก หมู่ ๙-เขต ต.ท่าเคย	จัดจ้างปรับปรุงถนน	กว้าง ๕ เมตร ระยะทาง ๒,๐๐๐ เมตร	๑,๗๐๐,๐๐๐	๑,๗๐๐,๐๐๐	๑,๗๐๐,๐๐๐	๑,๗๐๐,๐๐๐	๑,๗๐๐,๐๐๐	ถนนได้รับการพัฒนา	มีการคมนาคมที่สะดวก รวดเร็ว	กองช่าง
๘๙	ก่อสร้างถนน คสล. ซอยตันหยง หมู่ ๙	จัดจ้างก่อสร้างถนน คสล.	กว้าง ๕ เมตร ระยะทาง ๒,๐๐๐ เมตร	๑๐,๐๐๐,๐๐๐	๑๐,๐๐๐,๐๐๐	๑๐,๐๐๐,๐๐๐	๑๐,๐๐๐,๐๐๐	๑๐,๐๐๐,๐๐๐	ถนนที่ได้รับการพัฒนา	มีการคมนาคมที่สะดวก รวดเร็ว	กองช่าง
๙๐	ก่อสร้างถนนลาดยางสายบ้านไม้เรียบ หมู่ ๙ ต.คลองไทร-สามแยกตันเหรียง ต.มะลวน อ.พุนพิน	จัดจ้างก่อสร้างถนนลาดยาง	กว้าง ๖ เมตร ระยะทาง ๒,๓๐๐ เมตร	๗,๘๐๐,๐๐๐	๗,๘๐๐,๐๐๐	๗,๘๐๐,๐๐๐	๗,๘๐๐,๐๐๐	๗,๘๐๐,๐๐๐	ถนนที่ได้รับการพัฒนา	มีการคมนาคมที่สะดวก รวดเร็ว	กองช่าง
๙๑	ก่อสร้างถนน คสล. ซอยสายลม หมู่ ๙	จัดจ้างก่อสร้างถนน คสล.	กว้าง ๕ เมตร ระยะทาง ๕๐๐ เมตร	๒,๕๐๐,๐๐๐	๒,๕๐๐,๐๐๐	๒,๕๐๐,๐๐๐	๒,๕๐๐,๐๐๐	๒,๕๐๐,๐๐๐	ถนนที่ได้รับการพัฒนา	มีการคมนาคมที่สะดวก รวดเร็ว	กองช่าง

ที่	โครงการ	วัตถุประสงค์	เป้าหมาย (ผลผลิตของ โครงการ)	งบประมาณและที่ผ่านมา					ตัวชี้วัด (KPL)	ผลที่คาดว่าจะ ได้รับ	หน่วยงาน รับผิดชอบ หลัก
				๒๕๖๖ (บาท)	๒๕๖๗ (บาท)	๒๕๖๘ (บาท)	๒๕๖๙ (บาท)	๒๕๗๐ (บาท)			
๙๓	เจาะบ่อบาดาล พร้อมซั้มเมอร์ ก่อสร้างหอดึงและขยายเขต ประปา หมู่ ๔	จัดจ้างเจาะ บ่อบาดาล ติดตั้ง ซั้มเมอร์ พร้อม ก่อสร้างหอดึง และขยาย เขตประปา	บ่อ Ø๖ นิ้ว ลึก ๘๐ เมตร ความจุถึง ๑๕ ลบ.ม.สูง ๑๕ ม.	๒,๐๐๐,๐๐๐	๒,๐๐๐,๐๐๐	๒,๐๐๐,๐๐๐	๒,๐๐๐,๐๐๐	๒,๐๐๐,๐๐๐	ถนนได้รับการพัฒนา	มีการคมนาคม ที่สะดวก รวดเร็ว	กองช่าง
๙๔	ขุดเจาะบ่อบาดาล พร้อมติดตั้ง หอดึงประปา หมู่ ๔ จุดบ้าน นายวิสูตร เพื่อแดง	จัดจ้างเจาะ บ่อบาดาล พร้อมติดตั้ง หอดึงและ ขยายเขต	บ่อ Ø๖ นิ้ว ความจุถึง ๑๕ ลบ.ม.สูง ๒๐ ม	๒,๐๐๐,๐๐๐	๒,๐๐๐,๐๐๐	๒,๐๐๐,๐๐๐	๒,๐๐๐,๐๐๐	๒,๐๐๐,๐๐๐	โครงการที่ พัฒนา	มีน้ำใช้ในการ อุปโภคบริโภค	กองช่าง
๙๕	ขุดเจาะบ่อบาดาลพร้อมหอดึง ประปา,ขยายเขตประปา หมู่ ๙	จัดจ้างเจาะ บ่อบาดาล พร้อมติดตั้ง หอดึงและ ขยายเขต	บ่อ Ø๖ นิ้ว ความจุถึง ๑๕ ลบ.ม.สูง ๑๕ ม.	๑,๕๗๖,๐๐๐	๑,๕๗๖,๐๐๐	๑,๕๗๖,๐๐๐	๑,๕๗๖,๐๐๐	๑,๕๗๖,๐๐๐	โครงการที่ พัฒนา	มีน้ำใช้ในการ อุปโภคบริโภค	กองช่าง
๙๖	ขยายเขตไฟฟ้าตำบลคลองไทร	จัดจ้างขยาย เขตไฟฟ้า	หมู่ ๑-๙	๒,๐๐๐,๐๐๐	๒,๐๐๐,๐๐๐	๒,๐๐๐,๐๐๐	๒,๐๐๐,๐๐๐	๒,๐๐๐,๐๐๐	โครงการที่ พัฒนา	มีไฟฟ้าใช้ อย่างทั่วถึง	กองช่าง

ที่	โครงการ	วัตถุประสงค์	เป้าหมาย (ผลผลิตของ โครงการ)	งบประมาณและที่ผ่านมา					ตัวชี้วัด (KPL)	ผลที่คาดว่าจะได้รับ	หน่วยงาน รับผิดชอบหลัก
				๒๕๖๖ (บาท)	๒๕๖๗ (บาท)	๒๕๖๘ (บาท)	๒๕๖๙ (บาท)	๒๕๗๐ (บาท)			
๙๗	วางท่อระบายน้ำสายหน้าวัด อัมพาราม หมู่ ๓-ควนรัชดา	จัดจ้างวาง ท่อระบาย น้ำ	ท่อ Ø ๐.๘๐ เมตร ยาว ๑,๕๐๐ เมตร	๔,๒๑๘,๗๕๐	๔,๒๑๘,๗๕๐	๔,๒๑๘,๗๕๐	๔,๒๑๘,๗๕๐	๔,๒๑๘,๗๕๐	โครงการที่ พัฒนา	ระบายน้ำ ป้องกันน้ำ ท่วม	กองช่าง
๙๘	ก่อสร้างแหล่งน้ำระบบประปา (แหล่งน้ำดิบ)บ้านต้นเหียง หมู่ ๓	จัดจ้าง ก่อสร้าง แหล่งน้ำ	บ้านต้นเหียง	๑,๖๘๐,๐๐๐	๑,๖๘๐,๐๐๐	๑,๖๘๐,๐๐๐	๑,๖๘๐,๐๐๐	๑,๖๘๐,๐๐๐	โครงการที่ พัฒนา	เป็นแหล่งน้ำ เพื่ออุปโภค บริโภค	กองช่าง
๙๙	วางท่อระบายน้ำ พร้อมบ่อพัก หมู่ ๑	จัดจ้างวาง ท่อระบาย น้ำ	ขนาด Ø ๐.๘๐ เมตร ระยะทาง ๒,๐๐๐ เมตร	๓,๐๐๐,๐๐๐	๓,๐๐๐,๐๐๐	๓,๐๐๐,๐๐๐	๓,๐๐๐,๐๐๐	๓,๐๐๐,๐๐๐	โครงการที่ พัฒนา	ระบายน้ำ ป้องกันน้ำ ท่วม	กองช่าง
๑๐๐	ก่อสร้างบ่อพัก-วางท่อข้างบ่ มตท. หมู่ ๘ สายเอเชีย ๔๑- ถนนสายล่าง (พุนพิน-ท่าชนะ)	จัดจ้าง ก่อสร้างบ่อ พัก วางท่อ	ท่อ Ø ๑.๐ เมตรยาว ๒,๕๐๐ เมตร	๑๐,๐๐๐,๐๐๐	๑๐,๐๐๐,๐๐๐	๑๐,๐๐๐,๐๐๐	๑๐,๐๐๐,๐๐๐	๑๐,๐๐๐,๐๐๐	โครงการที่ พัฒนา	มีน้ำใช้ในการ อุปโภคบริโภค	กองช่าง
๑๐๑	ขุดลอกคลองระบายน้ำจากเขต หมู่ ๔ ทุ่งรังชัน-เขตลำว้าง (คลองท่าแซะ)	จัดจ้างขุด ลอกคลอง	ระยะทาง ๔,๐๐๐ เมตร	๒,๐๐๐,๐๐๐	๒,๐๐๐,๐๐๐	๒,๐๐๐,๐๐๐	๒,๐๐๐,๐๐๐	๒,๐๐๐,๐๐๐	โครงการที่ พัฒนา	ระบายน้ำ ป้องกันน้ำ ท่วม	กองช่าง
๑๐๒	เจาะบ่อบาดาลพร้อมถังประปา หมู่ ๒ พร้อมขยายเขตประปา	จัดจ้างเจาะ บ่อบาดาล	เจาะบ่ Ø ๖ นิ้ว สูง ๑๕ เมตร ความจจะ ๑๕ ลบ. ม.	๒,๐๐๐,๐๐๐	๒,๐๐๐,๐๐๐	๒,๐๐๐,๐๐๐	๒,๐๐๐,๐๐๐	๒,๐๐๐,๐๐๐	โครงการที่ พัฒนา	มีน้ำใช้ในการ อุปโภคบริโภค	กองช่าง

ที่	โครงการ	วัตถุประสงค์	เป้าหมาย (ผลผลิตของ โครงการ)	งบประมาณและที่ผ่านมา					ตัวชี้วัด (KPL)	ผลที่คาดว่าจะได้รับ	หน่วยงาน รับผิดชอบหลัก
				๒๕๖๖ (บาท)	๒๕๖๗ (บาท)	๒๕๖๘ (บาท)	๒๕๖๙ (บาท)	๒๕๗๐ (บาท)			
๑๐๓	วางท่อระบายน้ำ พร้อมบ่อพัก หมู่ ๓	จัดจ้างวาง ท่อระบาย น้ำ	ขนาด \varnothing ๐.๘๐ เมตร ระยะทาง ๑,๐๐๐ เมตร	๑,๕๐๐,๐๐๐	๑,๕๐๐,๐๐๐	๑,๕๐๐,๐๐๐	๑,๕๐๐,๐๐๐	๑,๕๐๐,๐๐๐	โครงการที่ พัฒนา	ระบายน้ำ ป้องกันน้ำ ท่วม	กองช่าง
๑๐๔	ก่อสร้างฝายน้ำล้นห้วยยายหัย จุดห้วยไฟกา หมู่ ๓	จัดจ้าง ก่อสร้างฝาย	กว้าง ๒๐ เมตร สูง ๓ เมตร	๓,๐๐๐,๐๐๐	๓,๐๐๐,๐๐๐	๓,๐๐๐,๐๐๐	๓,๐๐๐,๐๐๐	๓,๐๐๐,๐๐๐	โครงการที่ พัฒนา	เพื่อกักเก็บน้ำ	กองช่าง
๑๐๕	เจาะบ่อบาดาลพร้อมถังประปา และขยายเขตจุดบ้านนายสุริยา ขวัญแก้ว หมู่ ๓	จัดจ้างเจาะ บ่อบาดาล	เจาะบ่อ \varnothing ๖ นิ้ว สูง ๒๐ เมตร ความจจะ ๑๕ ลบ. ม.	๒,๐๐๐,๐๐๐	๒,๐๐๐,๐๐๐	๒,๐๐๐,๐๐๐	๒,๐๐๐,๐๐๐	๒,๐๐๐,๐๐๐	โครงการที่ พัฒนา	น้ำใช้ในการ อุปโภคบริโภค	กองช่าง
๑๐๖	ก่อสร้างฝายน้ำล้นบ้าน ทำน้ำแห้ง หมู่ ๔	จัดจ้าง ก่อสร้างฝาย	กว้าง ๒๕ เมตร ลึก ๓ เมตร	๒,๐๐๐,๐๐๐	๒,๐๐๐,๐๐๐	๒,๐๐๐,๐๐๐	๒,๐๐๐,๐๐๐	๒,๐๐๐,๐๐๐	โครงการที่ พัฒนา	เพื่อกักเก็บน้ำ	กองช่าง
๑๐๗	ขยายเขตไฟฟ้าบ้านทำน้ำแห้ง หมู่ ๔-ไสต้อ	จัดจ้างขยาย เขตไฟฟ้า	ระยะทาง ๒,๐๐๐ เมตร	๓,๐๐๐,๐๐๐	๓,๐๐๐,๐๐๐	๓,๐๐๐,๐๐๐	๓,๐๐๐,๐๐๐	๓,๐๐๐,๐๐๐	โครงการที่ พัฒนา	มีน้ำใช้ในการ อุปโภคบริโภค	กองช่าง
๑๐๘	ก่อสร้างฝายน้ำล้น ซอย ต้นเหรียญ หมู่ ๓ พร้อมขุดลอก	จัดจ้าง ก่อสร้างฝาย น้ำล้น	ยาว ๒๕ เมตร สูง ๓ เมตร	๕,๐๐๐,๐๐๐	๕,๐๐๐,๐๐๐	๕,๐๐๐,๐๐๐	๕,๐๐๐,๐๐๐	๕,๐๐๐,๐๐๐	โครงการที่ พัฒนา	เพื่อกักเก็บน้ำ	กองช่าง
๑๐๙	เจาะบ่อบาดาลพร้อมถังประปา และขยายเขต หมู่ ๔	จัดจ้างเจาะ บ่อบาดาล	เจาะบ่อ \varnothing ๖ นิ้ว สูง ๑๕ เมตร ความจจะ ๑๕ ลบ. ม.	๒,๐๐๐,๐๐๐	๒,๐๐๐,๐๐๐	๒,๐๐๐,๐๐๐	๒,๐๐๐,๐๐๐	๒,๐๐๐,๐๐๐	โครงการที่ พัฒนา	มีน้ำใช้ในการ อุปโภคบริโภค	กองช่าง

ที่	โครงการ	วัตถุประสงค์	เป้าหมาย (ผลผลิตของ โครงการ)	งบประมาณและที่ผ่านมา					ตัวชี้วัด (KPL)	ผลที่คาดว่าจะได้รับ	หน่วยงาน รับผิดชอบหลัก
				๒๕๖๖ (บาท)	๒๕๖๗ (บาท)	๒๕๖๘ (บาท)	๒๕๖๙ (บาท)	๒๕๗๐ (บาท)			
๑๑๐	ก่อสร้างประปาหมู่บ้านข้าง ศาลาหมู่ ๕ เจาะบ่อพร้อม ติดตั้งถัง และขยายเขต	จัดจ้าง ก่อสร้าง ประปา	เจาะบ่อ Ø ๖ นิ้ว สูง ๑๕ เมตร ความจุ ๑๕ ลบ. ม.	๒,๐๐๐,๐๐๐	๒,๐๐๐,๐๐๐	๒,๐๐๐,๐๐๐	๒,๐๐๐,๐๐๐	๒,๐๐๐,๐๐๐	โครงการที่ พัฒนา	มีน้ำใช้ในการ อุปโภคบริโภค	กองช่าง
๑๑๑	วางท่อระบายน้ำถนนสายควน สุวรรณ หมู่ ๖	จัดจ้างวาง ท่อระบาย น้ำ	ระยะทาง ๔,๐๐๐ เมตร	๒,๐๐๐,๐๐๐	๒,๐๐๐,๐๐๐	๒,๐๐๐,๐๐๐	๒,๐๐๐,๐๐๐	๒,๐๐๐,๐๐๐	โครงการที่ พัฒนา	ระบายน้ำ ป้องกันน้ำ ท่วม	กองช่าง
๑๑๒	ก่อสร้างประปาชุมชนบ้าน หนองสาน หมู่ ๗ ขยายเขต ประปา	จัดจ้างเจาะ บ่อบาดาล พร้อมขยาย เขตประปา	เจาะบ่อ Ø ๖ นิ้ว สูง ๑๕ เมตร ความจุ ๑๕ ลบ.ม.	๑,๕๐๐,๐๐๐	๑,๕๐๐,๐๐๐	๑,๕๐๐,๐๐๐	๑,๕๐๐,๐๐๐	๑,๕๐๐,๐๐๐	โครงการที่ พัฒนา	น้ำใช้ในการ อุปโภคบริโภค	กองช่าง
๑๑๓	ขยายเขตไฟฟ้าสาธารณะ หมู่ ๘ สาย ๔๑ บ้านดอนคุณ สาย เอเชีย-สาย ๔๑ บ้านนาง ทิพวรรณ โปธิ์แป้น	จัดจ้างขยาย เขตไฟฟ้า	ระยะทาง ๑,๕๐๐ เมตร	๒,๐๐๐,๐๐๐	๒,๐๐๐,๐๐๐	๒,๐๐๐,๐๐๐	๒,๐๐๐,๐๐๐	๒,๐๐๐,๐๐๐	โครงการที่ พัฒนา	บ้านของ ประชาชนมี ไฟฟ้าใช้	กองช่าง
๑๑๔	ขยายเขตไฟฟ้าบ้านทำน้ำแห้ง หมู่ ๔-ไสต้อ	จัดจ้างขยาย เขตไฟฟ้า	ระยะทาง ๒,๐๐๐ เมตร	๓,๐๐๐,๐๐๐	๓,๐๐๐,๐๐๐	๓,๐๐๐,๐๐๐	๓,๐๐๐,๐๐๐	๓,๐๐๐,๐๐๐	โครงการที่ พัฒนา	มีน้ำใช้ในการ อุปโภคบริโภค	กองช่าง
๑๑๕	ก่อสร้างฝายน้ำล้น ซอย ต้นเหรียญ หมู่ ๓ พร้อมขุดลอก	จัดจ้าง ก่อสร้างฝาย น้ำล้น	ยาว ๒๕ เมตร สูง ๓ เมตร	๕,๐๐๐,๐๐๐	๕,๐๐๐,๐๐๐	๕,๐๐๐,๐๐๐	๕,๐๐๐,๐๐๐	๕,๐๐๐,๐๐๐	โครงการที่ พัฒนา	เพื่อกักเก็บน้ำ	กองช่าง

ที่	โครงการ	วัตถุประสงค์	เป้าหมาย (ผลผลิตของ โครงการ)	งบประมาณและที่ผ่านมา					ตัวชี้วัด (KPL)	ผลที่คาดว่าจะได้รับ	หน่วยงาน รับผิดชอบ หลัก
				๒๕๖๖ (บาท)	๒๕๖๗ (บาท)	๒๕๖๘ (บาท)	๒๕๖๙ (บาท)	๒๕๗๐ (บาท)			
๑๑๖	เจาะบ่อบาดาลพร้อมถังประปา และขยายเขต หมู่ ๔	จัดจ้างเจาะ บ่อบาดาล	เจาะบ่อ Ø ๖ นิ้ว สูง ๑๕ เมตร ความจจะ ๑๕ ลบ. ม.	๒,๐๐๐,๐๐๐	๒,๐๐๐,๐๐๐	๒,๐๐๐,๐๐๐	๒,๐๐๐,๐๐๐	๒,๐๐๐,๐๐๐	โครงการที่ พัฒนา	มีน้ำใช้ในการ อุปโภคบริโภค	กองช่าง
๑๑๗	ก่อสร้างประปาหมู่บ้านข้าง ศาลาหมู่ ๕ เจาะบ่อพร้อม ติดตั้งถัง และขยายเขต	จัดจ้าง ก่อสร้าง ประปา	เจาะบ่อ Ø ๖ นิ้ว สูง ๑๕ เมตร ความจจะ ๑๕ ลบ. ม.	๒,๐๐๐,๐๐๐	๒,๐๐๐,๐๐๐	๒,๐๐๐,๐๐๐	๒,๐๐๐,๐๐๐	๒,๐๐๐,๐๐๐	โครงการที่ พัฒนา	มีน้ำใช้ในการ อุปโภคบริโภค	กองช่าง
๑๑๘	วางท่อระบายน้ำถนนสายควน สุวรรณ หมู่ ๖	จัดจ้างวาง ท่อระบาย น้ำ	ระยะทาง ๔,๐๐๐ เมตร	๒,๐๐๐,๐๐๐	๒,๐๐๐,๐๐๐	๒,๐๐๐,๐๐๐	๒,๐๐๐,๐๐๐	๒,๐๐๐,๐๐๐	โครงการที่ พัฒนา	ระบายน้ำ ป้องกันน้ำ ท่วม	กองช่าง
๑๑๙	ขยายเขตไฟฟ้าสาธารณะ หมู่ ๘ สาย ๔๑ บ้านดอนคุณ สาย เอเชีย-สาย ๔๑ บ้านนาง ทิพวรรณ โปธิ์แป้น	จัดจ้างขยาย เขตไฟฟ้า	ระยะทาง ๑,๕๐๐ เมตร	๒,๐๐๐,๐๐๐	๒,๐๐๐,๐๐๐	๒,๐๐๐,๐๐๐	๒,๐๐๐,๐๐๐	๒,๐๐๐,๐๐๐	โครงการ พัฒนา	บ้านของ ประชาชนมี ไฟฟ้าใช้	กองช่าง
๑๒๐	ขยายเขตไฟฟ้าสาธารณะหมู่ ๘ สาย ๔๑ บ้านดอนคุณ สาย เอเชีย-สาย ๔๑ (ป่าช้าพม่า)	จัดจ้างขยาย เขตไฟฟ้า	ระยะทาง ๑,๒๐๐ เมตร	๑,๗๐๐,๐๐๐	๑,๗๐๐,๐๐๐	๑,๗๐๐,๐๐๐	๑,๗๐๐,๐๐๐	๑,๗๐๐,๐๐๐	โครงการที่ พัฒนา	มีน้ำใช้ในการ อุปโภคบริโภค	กองช่าง
๑๒๑	ก่อสร้างฝายน้ำล้นสวนนาย โกหมา (ที่ดินนายสมบุญ นิลสสไส) หมู่ ๙	จัดจ้าง ก่อสร้างฝาย น้ำล้น	กว้าง ๒๐ เมตร สูง ๓ เมตร	๒,๐๐๐,๐๐๐	๒,๐๐๐,๐๐๐	๒,๐๐๐,๐๐๐	๒,๐๐๐,๐๐๐	๒,๐๐๐,๐๐๐	โครงการที่ พัฒนา	เพื่อกักเก็บน้ำ	กองช่าง

ที่	โครงการ	วัตถุประสงค์	เป้าหมาย (ผลผลิตของ โครงการ)	งบประมาณและที่ผ่านมา					ตัวชี้วัด (KPL)	ผลที่คาดว่าจะได้รับ	หน่วยงาน รับผิดชอบหลัก
				๒๕๖๖ (บาท)	๒๕๖๗ (บาท)	๒๕๖๘ (บาท)	๒๕๖๙ (บาท)	๒๕๗๐ (บาท)			
๑๒๒	เจาะบ่อบาดาลพร้อมติดตั้งท่อถึง ประปา ขยายเขตประปา บ้านควนตาทอง หมู่ ๓,๖ (ตันเหริยง)	จัดจ้างชุด เจาะบ่อบาดาล พร้อมติดตั้ง ท่อถึง ประปา	เจาะบ่อ Ø ๖ นิ้ว สูง ๑๕ เมตร ความลึก ๑๕ ลบ. ม.	๒,๐๐๐,๐๐๐	๒,๐๐๐,๐๐๐	๒,๐๐๐,๐๐๐	๒,๐๐๐,๐๐๐	๒,๐๐๐,๐๐๐	โครงการที่ พัฒนา	มีน้ำใช้ในการ อุปโภคบริโภค	กองช่าง
๑๒๓	เจาะบ่อบาดาลพร้อมถังประปา พร้อมขยายเขตประปา หมู่ ๒	จัดจ้างเจาะ บ่อบาดาล	เจาะบ่อ Ø ๖ นิ้ว สูง ๒๐ เมตร ความจุ ๑๕ ลบ.ม.	๒,๐๐๐,๐๐๐	๒,๐๐๐,๐๐๐	๒,๐๐๐,๐๐๐	๒,๐๐๐,๐๐๐	๒,๐๐๐,๐๐๐	โครงการที่ พัฒนา	มีน้ำใช้ในการ อุปโภคบริโภค	กองช่าง
๑๒๔	ติดตั้งถังประปาและโรงสูบน้ำ บ้านนายมนตรี พร้อมขยายเขต ประปา	จัดจ้างติดตั้ง ถังประปา	ขยายขนาดใหญ่ (ตามแบบกรม)	๕,๐๐๐,๐๐๐	๕,๐๐๐,๐๐๐	๕,๐๐๐,๐๐๐	๕,๐๐๐,๐๐๐	๕,๐๐๐,๐๐๐	โครงการที่ พัฒนา	มีน้ำใช้ในการ อุปโภคบริโภค	กองช่าง
๑๒๕	ก่อสร้างรางและท่อระบายน้ำ พร้อมบ่อบักริเวณโรงเรียน บ้านโตนดสูง หมู่ ๑	จัดจ้าง ก่อสร้างราง ระบายน้ำ	ท่อ Ø๑ เมตร ยาว ๕๐๐ เมตรและราง ๕๐ เมตร ยาว ๓๐๐ เมตร	๒,๐๐๐,๐๐๐	๒,๐๐๐,๐๐๐	๒,๐๐๐,๐๐๐	๒,๐๐๐,๐๐๐	๒,๐๐๐,๐๐๐	โครงการที่ พัฒนา	มีน้ำใช้ในการ อุปโภคบริโภค	กองช่าง

๓.) ยุทธศาสตร์ ด้านพัฒนาคนและสังคม

๓.๖ แผนงานเคหะและชุมชน

ที่	โครงการ	วัตถุประสงค์	เป้าหมาย (ผลผลิตของ โครงการ)	งบประมาณและที่ผ่านมา					ตัวชี้วัด (KPL)	ผลที่คาดว่าจะได้รับ	หน่วยงาน รับผิดชอบหลัก
				๒๕๖๖ (บาท)	๒๕๖๗ (บาท)	๒๕๖๘ (บาท)	๒๕๖๙ (บาท)	๒๕๗๐ (บาท)			
๑	ก่อตั้งโรงเรียนระดับปฐมศึกษา	ก่อตั้ง โรงเรียน ระดับปฐม ศึกษา	ตำบลคลองไทรมี โรงเรียนระดับปฐม ศึกษา	๕๐๐,๐๐๐	๕๐๐,๐๐๐	๕๐๐,๐๐๐	๕๐๐,๐๐๐	๕๐๐,๐๐๐	โครงการที่ พัฒนา	มีโรงเรียน ระดับปฐม ศึกษา	อบต.
๒	ก่อตั้งโรงเรียนผู้สูงอายุ	ก่อตั้ง โรงเรียน ผู้สูงอายุ	มีกิจกรรมสำหรับผู้สูง ได้ดำเนินกิจกรรม	๕๐๐,๐๐๐	๕๐๐,๐๐๐	๕๐๐,๐๐๐	๕๐๐,๐๐๐	๕๐๐,๐๐๐	โครงการที่ พัฒนา	มีโรงเรียน ผู้สูงอายุ	อบต.
๓	ก่อตั้งศูนย์พัฒนาเด็กเล็ก โรงเรียนบ้านโตนดสูง	ก่อตั้ง ศพด.	แบ่งเบาภาระผู้ปกครอง	๓,๐๐๐,๐๐๐	๓,๐๐๐,๐๐๐	๓,๐๐๐,๐๐๐	๓,๐๐๐,๐๐๐	๓,๐๐๐,๐๐๐	โครงการที่ พัฒนา	แบ่งเบาภาระ ผู้ปกครอง	อบต.

๕.) ยุทธศาสตร์ ด้านการบริหารจัดการที่ดี

๕.๑ แผนงานบริหารงานทั่วไป

ที่	โครงการ	วัตถุประสงค์	เป้าหมาย (ผลผลิตของ โครงการ)	งบประมาณและที่ผ่านมา					ตัวชี้วัด (KPL)	ผลที่คาดว่าจะ ได้รับ	หน่วยงาน รับผิดชอบหลัก
				๒๕๖๖ (บาท)	๒๕๖๗ (บาท)	๒๕๖๘ (บาท)	๒๕๖๙ (บาท)	๒๕๗๐ (บาท)			
๑	จัดซื้อบรรทุทุกขยะ	จัดเก็บขยะ มูลฝอย	ตามแบบครุภัณฑ์ ยานพาหนะและขนส่ง เขต ๒,๐๐๐ เมตร	๓,๐๐๐,๐๐๐	๓,๐๐๐,๐๐๐	๓,๐๐๐,๐๐๐	๓,๐๐๐,๐๐๐	๓,๐๐๐,๐๐๐	โครงการที่ พัฒนา	เพื่อขนย้าย ขยะ	อบต.

บัญชีครุภัณฑ์

แบบ ผ.๐๓

แผนพัฒนาท้องถิ่น (พ.ศ. ๒๕๖๖-๒๕๗๐)

องค์การบริหารส่วนตำบลคลองไทร

ที่	แผนงาน	หมวด	ประเภท	เป้าหมาย (ผลผลิตของ ครุภัณฑ์)	งบประมาณ					หน่วยงาน รับผิดชอบ หลัก
					๒๕๖๖ (บาท)	๒๕๖๗ (บาท)	๒๕๖๘ (บาท)	๒๕๖๙ (บาท)	๒๕๗๐ (บาท)	
๑	บริหารงานทั่วไป	ครุภัณฑ์	เครื่องปรับอากาศ	ใช้ในสำนักงาน	๒๐๐,๐๐๐					สป.
๒			อุปกรณ์ดับเพลิง	ป้องกันภัย	๕๐,๐๐๐	๕๐,๐๐๐	๕๐,๐๐๐	๕๐,๐๐๐	๕๐,๐๐๐	สป.
๓			เครื่องใช้สำนักงาน	ใช้ในสำนักงาน	๒๐๐,๐๐๐	๒๐๐,๐๐๐	๒๐๐,๐๐๐	๒๐๐,๐๐๐	๒๐๐,๐๐๐	สป.
๔			คอมพิวเตอร์	ใช้ในสำนักงาน	๑๐๐,๐๐๐	๑๐๐,๐๐๐	๑๐๐,๐๐๐	๑๐๐,๐๐๐	๑๐๐,๐๐๐	สป.
๕	บริหารงานคลัง	ครุภัณฑ์	เครื่องใช้สำนักงาน	ใช้ในสำนักงาน	๕๐,๐๐๐	๕๐,๐๐๐	๕๐,๐๐๐	๕๐,๐๐๐	๕๐,๐๐๐	คลัง
๖			คอมพิวเตอร์	ใช้ในสำนักงาน	๑๐๐,๐๐๐	๑๐๐,๐๐๐	๑๐๐,๐๐๐	๑๐๐,๐๐๐	๑๐๐,๐๐๐	คลัง
๗	เคหะและชุมชน	ครุภัณฑ์	เครื่องใช้สำนักงาน	ใช้ในสำนักงาน	๑๐๐,๐๐๐	๑๐๐,๐๐๐	๑๐๐,๐๐๐	๑๐๐,๐๐๐	๑๐๐,๐๐๐	ช่าง
๘			คอมพิวเตอร์	ใช้ในสำนักงาน	๑๐๐,๐๐๐	๑๐๐,๐๐๐	๑๐๐,๐๐๐	๑๐๐,๐๐๐	๑๐๐,๐๐๐	ช่าง
๙	การศึกษา	ครุภัณฑ์	เครื่องใช้สำนักงาน	ใช้ใน ศพด.	๑๐๐,๐๐๐	๑๐๐,๐๐๐	๑๐๐,๐๐๐	๑๐๐,๐๐๐	๑๐๐,๐๐๐	อบต.
๑๐			คอมพิวเตอร์	ใช้ใน ศพด.	๕๐,๐๐๐	๕๐,๐๐๐	๕๐,๐๐๐	๕๐,๐๐๐	๕๐,๐๐๐	อบต.
รวม					๑,๐๕๐,๐๐๐	๘๕๐,๐๐๐	๘๕๐,๐๐๐	๘๕๐,๐๐๐	๘๕๐,๐๐๐	

หมายเหตุ ๑ แผนงาน ให้ลงแผนงานตามรูปแบบและรายการจำแนกประเภทรายรับ-รายจ่าย งบประมาณรายจ่ายประจำปีขององค์กรปกครองส่วนท้องถิ่น เช่น แผนงานการศึกษา แผนงานสังคมสงเคราะห์ เป็นต้น

๒ หมวด ให้ลงหมวดครุภัณฑ์ตามชื่อที่ปรากฏตามหนังสือกรมส่งเสริมการปกครองส่วนท้องถิ่น ด่วนที่สุด ที่ มท ๐๘๐๘.๒/ว ๑๒๔๘ เรื่อง แนวทางการพิจารณาสิ่งของที่จัดเป็นวัสดุและครุภัณฑ์ตามหลักการจำแนกประเภทรายจ่ายตามงบประมาณ ลงวันที่ ๒๗ มิ.ย. ๒๕๕๙ เช่นครุภัณฑ์ เป็นต้น

๓ ประเภท ให้ลงประเภทครุภัณฑ์ตามชื่อที่ปรากฏตามหนังสือกรมส่งเสริมการปกครองส่วนท้องถิ่น ด่วนที่สุด ที่ มท ๐๘๐๘.๒/ว ๑๒๔๘ เรื่อง แนวทางการพิจารณาสิ่งของที่จัดเป็นวัสดุและครุภัณฑ์ตามหลักการจำแนกประเภทรายจ่ายตามงบประมาณ ลงวันที่ ๒๗ มิถุนายน ๒๕๕๙ เช่นครุภัณฑ์สำนักงานครุภัณฑ์การศึกษา ครุภัณฑ์ยานพาหนะและขนส่ง เป็นต้น

๔ เป้าหมาย (ผลผลิตของครุภัณฑ์) แสดงรายละเอียด จำนวน สถานที่ตั้ง ขนาด ปริมาณหรือคุณลักษณะที่จำเป็น เป็นต้น

ส่วนที่ ๔ การติดตามและประเมินผล

๔.๑ การติดตามและประเมินผลยุทธศาสตร์

แนวทางการพิจารณาการติดตามและประเมินผลยุทธศาสตร์ เพื่อ
ความสอดคล้องแผนพัฒนาท้องถิ่นขององค์กรปกครองส่วนท้องถิ่น

ประเด็นการพิจารณา	คะแนน
๑. ข้อมูลสภาพทั่วไปและข้อมูลพื้นฐานขององค์กรปกครองส่วนท้องถิ่น	๒๐
๒. การวิเคราะห์สถานการณ์และศักยภาพ	๒๐
๓. ยุทธศาสตร์ประกอบด้วย	๖๐
๓.๑ ยุทธศาสตร์ขององค์กรปกครองส่วนท้องถิ่น	(๑๐)
๓.๒ ยุทธศาสตร์ขององค์กรปกครองส่วนท้องถิ่นในเขตจังหวัด	(๑๐)
๓.๓ ยุทธศาสตร์จังหวัด	(๑๐)
๓.๔ วิสัยทัศน์	(๕)
๓.๕ กลยุทธ์	(๕)
๓.๖ เป้าประสงค์ของแต่ละประเด็นกลยุทธ์	(๕)
๓.๗ จุดยืนทางยุทธศาสตร์	(๕)
๓.๘ แผนงาน	(๕)
๓.๙ ความเชื่อมโยงของยุทธศาสตร์ในภาพรวม	(๕)
รวมคะแนน	๑๐๐

แนวทางเบื้องต้นในการให้คะแนนแนวทางการพิจารณาการติดตามและประเมินผลยุทธศาสตร์
เพื่อความสอดคล้องแผนพัฒนาท้องถิ่นขององค์กรปกครองส่วนท้องถิ่น

ประเด็นการพิจารณา	รายละเอียดหลักเกณฑ์	คะแนนเต็ม	คะแนนที่ได้
<p>๑. ข้อมูลสภาพทั่วไป และข้อมูลพื้นฐานขององค์กรปกครองส่วนท้องถิ่น</p>	<p>ควรประกอบด้วยข้อมูลดังนี้ (๑) ข้อมูลเกี่ยวกับด้านกายภาพ เช่น ที่ตั้งของหมู่บ้าน/ชุมชน/ตำบล ลักษณะภูมิประเทศ ลักษณะภูมิอากาศ ลักษณะของที่ดิน ลักษณะของแหล่งน้ำ ลักษณะของป่าไม้ ฯลฯ ด้านการเมือง/การปกครอง เช่น เขต การปกครองการเลือกตั้ง ฯลฯ</p>	<p>๒๐ (๓)</p>	
	<p>(๒) ข้อมูลเกี่ยวกับด้านการเมือง/การปกครอง เช่น เขตการปกครอง การเลือกตั้ง ฯลฯ ประชากร เช่น ข้อมูลเกี่ยวกับจำนวนประชากร และ ช่วงอายุและจำนวนประชากร ฯลฯ</p>	<p>(๒)</p>	
	<p>(๓) ข้อมูลเกี่ยวกับสภาพทางสังคม เช่น การศึกษา สาธารณสุข อาชญากรรม ยาเสพติด การสังคมสงเคราะห์</p>	<p>(๒)</p>	
	<p>(๔) ข้อมูลเกี่ยวกับระบบบริหารพื้นฐาน เช่น การคมนาคมขนส่ง การ ไฟฟ้า การประปา โทรศัพท์ ฯลฯ</p>	<p>(๒)</p>	
	<p>(๕) ข้อมูลเกี่ยวกับระบบเศรษฐกิจ เช่น การเกษตร การประมง การ ประศูสัตว์ การบริการ การท่องเที่ยว อุตสาหกรรม การพาณิชย์/กลุ่ม อาชีพแรงงาน ฯลฯ</p>	<p>(๒)</p>	
	<p>(๖) ข้อมูลเกี่ยวกับศาสนา ประเพณี วัฒนธรรม เช่น การนับถือศาสนา ประเพณี และงานประจำปี ภูมิปัญญาท้องถิ่น ภาษาถิ่น สินค้า พื้นเมือง และของที่ระลึก ฯลฯ และอื่นๆ</p>	<p>(๒)</p>	
	<p>(๗) ข้อมูลเกี่ยวกับทรัพยากรธรรมชาติ เช่น น้ำ ป่าไม้ ภูเขา คุณภาพ ของทรัพยากรธรรมชาติ ฯลฯ</p>	<p>(๒)</p>	
	<p>(๘) การสำรวจและจัดเก็บข้อมูลเพื่อการจัดทำแผนพัฒนาท้องถิ่นหรือ การใช้ข้อมูล จปฐ.</p>	<p>(๒)</p>	
	<p>(๙) การประชุมประชาคมท้องถิ่น รูปแบบ วิธีการ และการดำเนินการ ประชุมประชาคมท้องถิ่นโดยใช้กระบวนการร่วมคิด ร่วมทำ ร่วม ตัดสินใจ ร่วมตรวจสอบ ร่วมรับประโยชน์ ร่วมแก้ไขปัญหา ปรีกษาหารือ แลกเปลี่ยนเรียนรู้ เพื่อแก้ไขปัญหาสำหรับการพัฒนา ท้องถิ่นตามอำนาจหน้าที่ขององค์กรปกครองส่วนท้องถิ่น</p>	<p>(๓)</p>	

ประเด็น การพิจารณา	รายละเอียดหลักเกณฑ์	คะแนน เต็ม	คะแนน ที่ได้
๒. การวิเคราะห์ สภาวการณ์และ ศักยภาพ	<p>ควรประกอบด้วยข้อมูลดังนี้</p> <p>(๑) การวิเคราะห์ที่ครอบคลุมความเชื่อมโยง ความสอดคล้องยุทธศาสตร์ จังหวัด ยุทธศาสตร์การพัฒ นาขององค์กรปกครองส่วนท้องถิ่นในเขต จังหวัด ยุทธศาสตร์ขององค์กรปกครองส่วนท้องถิ่น นโยบายของ ผู้บริหารท้องถิ่น รวมถึงความเชื่อมโยงแผนยุทธศาสตร์ชาติ ๒๐ ปี แผนพัฒนาเศรษฐกิจและสังคมแห่งชาติ และ Thailand ๔.๐</p>	๒๐ (๕)	
	<p>(๒) การวิเคราะห์การใช้ผังเมืองรวมหรือผังเมืองเฉพาะและการบังคับ ใช้ผลของการบังคับใช้ สภาวการณ์ที่เกิดขึ้นต่อการพัฒนาท้องถิ่น</p>	(๓)	
	<p>(๓) การวิเคราะห์ทางสังคม เช่น ด้านแรงงาน การศึกษา สาธารณสุข ความยากจน อาชญากรรม ปัญหายาเสพติด เทคโนโลยี จารีต ประเพณี วัฒนธรรม ภูมิปัญญาท้องถิ่น เป็นต้น</p>	(๓)	
	<p>(๔) การวิเคราะห์ทางเศรษฐกิจ ข้อมูลด้านรายได้ครัวเรือน การส่งเสริม อาชีพ กลุ่มอาชีพ กลุ่มทางสังคม การพัฒนาอาชีพและกลุ่มต่างๆ สภาพทางเศรษฐกิจและความเป็นอยู่ทั่วไป เป็นต้น</p>	(๓)	
	<p>(๕) การวิเคราะห์สิ่งแวดล้อม พื้นที่สีเขียว ธรรมชาติต่างๆ ทาง ภูมิศาสตร์ กระบวนการหรือสิ่งที่เกิดขึ้น การประดิษฐ์ที่มีผลต่อ สิ่งแวดล้อมและการพัฒนา</p>	(๓)	
	<p>(๖) ผลการวิเคราะห์ศักยภาพเพื่อประเมินสถานภาพการพัฒนาใน ปัจจุบันและโอกาสการพัฒนาในอนาคตของท้องถิ่นด้วยเทคนิค SWOT Analysis ที่อาจส่งผลต่อการดำเนินงานได้แก่ S-Strengit (จุด แข็ง) W-Weakness (จุดอ่อน) O-Opportunity (โอกาส) และT- Therat (อุปสรรค)</p>	(๓)	
๓. ยุทธศาสตร์ ๓.๑ ยุทธศาสตร์ของ องค์กรปกครองส่วน ท้องถิ่น	<p>ควรประกอบด้วยข้อมูลดังนี้ สอดคล้องกับสภาพสังคม เศรษฐกิจ สิ่งแวดล้อมของท้องถิ่น ประเด็นปัญหาการพัฒนาและแนวทางการ พัฒนาที่สอดคล้องกับยุทธศาสตร์ขององค์กรปกครองส่วนท้องถิ่น และ เชื่อมโยงหลักประชารัฐแผนยุทธศาสตร์ชาติ ๒๐ ปี แผนพัฒนา เศรษฐกิจและสังคมแห่งชาติ และ Thailand ๔.๐</p>	๖๐ (๑๐)	
	<p>สอดคล้องและเชื่อมโยงกับสภาพสังคม เศรษฐกิจ สิ่งแวดล้อมของ ท้องถิ่น และยุทธศาสตร์จังหวัด และเชื่อมโยงหลักประชารัฐแผน ยุทธศาสตร์ชาติ ๒๐ ปี แผนพัฒนาเศรษฐกิจและสังคมแห่งชาติและ Thailand ๔.๐</p>	(๑๐)	
	<p>สอดคล้องกับแผนพัฒนาภูมิภาค ยุทธศาสตร์พัฒนาภาค แผนพัฒนาเศรษฐกิจและสังคมแห่งชาติ แผนการบริหารราชการ แผ่นดิน นโยบาย/ยุทธศาสตร์ คสช. และนโยบายรัฐบาล หลักประชา รัฐ แผนยุทธศาสตร์ชาติ ๒๐ ปี และThailand ๔.๐</p>	(๑๐)	

ประเด็นการพิจารณา	รายละเอียดหลักเกณฑ์	คะแนนเต็ม	คะแนนที่ได้
๓.๔ วิสัยทัศน์	วิสัยทัศน์ ซึ่งมีลักษณะแสดงสถานภาพที่องค์กรปกครองส่วนท้องถิ่นต้องการจะเป็นหรือบรรลุถึงอนาคตอย่างชัดเจน สอดคล้องกับโอกาสและศักยภาพที่เป็นลักษณะเฉพาะขององค์กรปกครองส่วนท้องถิ่นและสัมพันธ์กับโครงการพัฒนา	(๕)	
๓.๕ กลยุทธ์	แสดงให้เห็นช่องทาง วิธีการ ภารกิจหรือสิ่งที่จะต้องทำตามอำนาจหน้าที่ขององค์กรปกครองส่วนท้องถิ่นที่จะนำไปสู่การบรรลุวิสัยทัศน์ หรือแสดงให้เห็นถึงความชัดเจนในสิ่งที่จะดำเนินการให้บรรลุวิสัยทัศน์นั้น	(๕)	
๓.๖ เป้าประสงค์ของแต่ละประเด็นกลยุทธ์	เป้าประสงค์ของแต่ละประเด็นกลยุทธ์มีความสอดคล้องและสนับสนุนต่อกลยุทธ์ที่จะเกิดขึ้น มุ่งหมายสิ่งหนึ่งสิ่งใดที่ชัดเจน	(๕)	
๓.๗ จุดยืนทางยุทธศาสตร์ (Positioning)	ความมุ่งมั่นอันแน่วแน่ในการวางแผนพัฒนาท้องถิ่น เพื่อให้บรรลุวิสัยทัศน์ขององค์กรปกครองส่วนท้องถิ่น ซึ่งเกิดจากศักยภาพของพื้นที่จริง ที่จะนำไปสู่ผลสำเร็จทางยุทธศาสตร์	(๕)	
๓.๘ แผนงาน	แผนงานหรือจุดมุ่งหมายเพื่อการพัฒนาในอนาคตกำหนดจุดมุ่งหมายในเรื่องใดเรื่องหนึ่งหรือแผนงานที่เกิดจากเป้าประสงค์ ตัวชี้วัด ค่าเป้าหมาย กลยุทธ์ จุดยืนทางยุทธศาสตร์ขององค์กรปกครองส่วนท้องถิ่นที่มีความชัดเจน นำไปสู่การทำโครงการพัฒนาท้องถิ่นในแผนพัฒนาท้องถิ่น โดยระบุแผนงานและความเชื่อมโยงดังกล่าว	(๕)	
๓.๙ ความเชื่อมโยงของยุทธศาสตร์ในภาพรวม	ความเชื่อมโยงองค์รวมที่นำไปสู่การพัฒนาท้องถิ่นที่เกิดผลผลิต/โครงการจากแผนยุทธศาสตร์ชาติ ๒๐ ปี แผนพัฒนาเศรษฐกิจและสังคมแห่งชาติ ฉบับที่ ๑๒ Thailand ๔.๐ แผนพัฒนาภาค/แผนพัฒนาจังหวัด /แผนพัฒนาจังหวัดยุทธศาสตร์การพัฒนาขององค์กรปกครองส่วนท้องถิ่นในเขตจังหวัด และยุทธศาสตร์ขององค์กรปกครองส่วนท้องถิ่น	(๕)	
รวมคะแนน		๑๐๐	

๔.๒ การติดตามและประเมินผลโครงการ

แนวทางการพิจารณาการติดตามและประเมินผลโครงการ เพื่อความสอดคล้อง
แผนพัฒนาท้องถิ่น (พ.ศ. ๒๕๖๖ – ๒๕๗๐) ขององค์กรปกครองส่วนท้องถิ่น

ประเด็นการพิจารณา	คะแนน
๑. การสรุปสถานการณ์การพิจารณา	๑๐
๒. การประเมินผลการดำเนินงานพัฒนาท้องถิ่นไปปฏิบัติในเชิงปริมาณ	๑๐
๓. การประเมินผลการดำเนินงานพัฒนาท้องถิ่นไปปฏิบัติในเชิงคุณภาพ	๑๐
๔. แผนงานและยุทธศาสตร์การพิจารณา	๑๐
๕. โครงการพัฒนา ประกอบด้วย	๖๐
๕.๑ ความชัดเจนของชื่อโครงการ	(๕)
๕.๒ กำหนดวัตถุประสงค์สอดคล้องกับโครงการ	(๕)
๕.๓ เป้าหมาย (ผลผลิตของโครงการ) มีความชัดเจนนำไปสู่การตั้งงบประมาณได้ถูกต้อง	(๕)
๕.๔ โครงการมีความสอดคล้องกับแผนยุทธศาสตร์ชาติ ๒๐ ปี	(๕)
๕.๕ เป้าหมาย (ผลผลิตของโครงการ) มีความสอดคล้องกับแผนพัฒนาเศรษฐกิจและสังคมแห่งชาติ	(๕)
๕.๖ โครงการมีความสอดคล้องกับ Thailand ๔.๐	(๕)
๕.๗ โครงการสอดคล้องกับยุทธศาสตร์จังหวัด	(๕)
๕.๘ โครงการแก้ไขปัญหาความยากจนหรือการเสริมสร้างให้ประเทศชาติมั่นคง มั่งคั่ง ยั่งยืน ภายใต้หลักปรัชญา	(๕)
๕.๙ งบประมาณ มีความสอดคล้องกับเป้าหมาย (ผลผลิตของโครงการ)	(๕)
๕.๑๐ มีการประมาณการราคาถูกต้องตามหลักวิธีการงบประมาณ	(๕)
๕.๑๑ มีการกำหนดตัวชี้วัด (KPI) และสอดคล้องกับวัตถุประสงค์และผลคาดว่าจะได้รับ	(๕)
๕.๑๒ ผลที่คาดว่าจะได้รับ สอดคล้องกับวัตถุประสงค์	(๕)
รวมคะแนน	๑๐๐

แนวทางเบื้องต้นในการให้คะแนนแนวทางการพิจารณาการติดตามและประเมินผลโครงการ เพื่อความสอดคล้องแผนพัฒนาท้องถิ่น (พ.ศ. ๒๕๖๖ – ๒๕๗๐) ขององค์กรปกครองส่วนท้องถิ่น

ประเด็น การพิจารณา	รายละเอียดหลักเกณฑ์	คะแนน เต็ม	คะแนน ที่ได้
๑.การสรุปสถานการณ์ การพัฒนา	เป็นการวิเคราะห์กรอบการจัดทำยุทธศาสตร์ขององค์กรปกครองส่วน ท้องถิ่น (ใช้การวิเคราะห์ SWOT Analysis/Demand (Demand Analysis)/Global Demand และ Trend ปัจจัยและสถานการณ์การ เปลี่ยนแปลงที่มีผลต่อการพัฒนา อย่างน้อยต้องประกอบด้วย การ วิเคราะห์ศักยภาพด้านเศรษฐกิจ, ด้านสังคม, ด้านทรัพยากรธรรมชาติและสิ่งแวดล้อม)	๑๐	
๒.การประเมินผลการ นาแผนพัฒนา ท้องถิ่น ไปปฏิบัติใน เชิง ปริมาณ	๑) การควบคุมที่มีตัวเลขต่างๆ เพื่อนำมาใช้วัดผลในเชิงปริมาณ เช่น การวัดจำนวนโครงการ กิจกรรม งานต่างๆ ก็คือผลผลิตนั่นเองว่า เป็นไปตามที่ตั้งเป้าหมายเอาไว้หรือไม่จำนวนที่ดำเนินการจริงตามที่ได้ กำหนดไว้เท่าไร จำนวนที่ไม่สามารถดำเนินการได้มีจำนวนเท่าไร สามารถอธิบายได้ตามหลักประสิทธิภาพ (Efficiency) ของการพัฒนา ท้องถิ่นตามอำนาจหน้าที่ที่ได้กำหนดไว้ ๒) วิเคราะห์ผลกระทบ/สิ่งที่กระทบ (Impact) โครงการที่ดำเนินการ ในเชิงปริมาณ (Qualitative)	๑๐	
๓.การประเมินผลการ นาแผนพัฒนา ท้องถิ่น ไปปฏิบัติใน เชิง คุณภาพ	๑) การประเมินประสิทธิผลของแผนพัฒนาในเชิงคุณภาพ คือการ นำเอาเทคนิคๆ มาใช้เพื่อวัดค่าภารกิจ โครงการ กิจกรรม งานต่างๆ ที่ ดำเนินการในพื้นที่นั้นๆ ตรงต่อความต้องการของประชาชนหรือไม่ และเป็นไปตามอำนาจหน้าที่หรือไม่ ประชาชนพึงพอใจหรือไม่ สิ่งของ วัสดุ ครุภัณฑ์ การดำเนินการต่างๆ มีสภาพหรือลักษณะถูกต้อง คงทน ถาวร สามารถใช้ได้ตามวัตถุประสงค์หรือไม่ ซึ่งเป็นไปตามหลัก ประสิทธิผล (Effectiveness) ผลการปฏิบัติราชการตามที่บรรลุ วัตถุประสงค์ และเป้าหมายของแผนปฏิบัติราชการตามที่ได้รับ งบประมาณ มาดำเนินการ รวมถึงสามารถเทียบเคียงกับส่วนราชการ หรือหน่วยงาน ๒) วิเคราะห์ผลกระทบ/สิ่งที่กระทบ (Impact) โครงการที่ดำเนินการ ในเชิงคุณภาพ (Qualitative)	๑๐	
๔.แผนงานและ ยุทธศาสตร์การพัฒนา	๑) วิเคราะห์แผนงาน งาน ที่เกิดจากด้านต่างๆ มีความสอดคล้องกับ ยุทธศาสตร์ขององค์กรปกครองส่วนท้องถิ่นในมิติต่างๆ จนนำไปสู่การ จัดทำโครงการพัฒนาท้องถิ่นโดยใช้ SWOT Analysis/Demand (Demand Analysis)/Global Demand/ Trend หรือหลักการบูรณาการ (Integration) กับองค์กรปกครองส่วน ท้องถิ่นที่มีพื้นที่ติดต่อกัน ๒) วิเคราะห์แผนงาน งาน ที่เกิดจากด้านต่างๆ ที่สอดคล้องกับการ แก้ไขปัญหาความยากจน หลักปรัชญา	๑๐	

ประเด็น การพิจารณา	รายละเอียดหลักเกณฑ์	คะแนน เต็ม	คะแนน ที่ได้
๕. โครงการพัฒนา ๕.๑ ความชัดเจน ของชื่อโครงการ	ควรประกอบด้วยข้อมูลดังนี้ เป็นโครงการที่มีวัตถุประสงค์สนองต่อยุทธศาสตร์การพัฒนาขององค์กร ปกครองส่วนท้องถิ่น และดำเนินการเพื่อให้การพัฒนาบรรลุตาม วิสัยทัศน์ขององค์กรปกครองส่วนท้องถิ่นที่กำหนดไว้ ชื่อโครงการมี ความชัดเจน มุ่งไปเรื่องใดเรื่องหนึ่ง อ่านแล้วเข้าใจได้ว่าจะพัฒนาอะไร ในอนาคต	๖๐ (๕)	
๕.๒ กำหนด วัตถุประสงค์ สอดคล้องกับ โครงการ	มีวัตถุประสงค์ชัดเจน (clear objective) โครงการต้องกำหนด วัตถุประสงค์สอดคล้องกับความเป็นมาของโครงการ สอดคล้องกับ หลักการและเหตุผล วิธีการดำเนินงานต้องสอดคล้องกับวัตถุประสงค์ มี ความเป็นไปได้ชัดเจน มีลักษณะเฉพาะเจาะจง	(๕)	
๕.๓ เป้าหมาย (ผลผลิตของ โครงการ) มีความ ชัดเจนนำไปสู่การตั้ง งบประมาณได้ ถูกต้อง	สภาพที่อยากให้เกิดขึ้นในอนาคตเป็นทิศทางที่ต้องไปให้ถึงเป้าหมาย ต้องชัดเจน สามารถระบุจำนวนเท่าไร กลุ่มเป้าหมายคืออะไร มีผลผลิต อย่างไร กลุ่มเป้าหมาย พื้นที่ดำเนินงาน และระยะเวลาดำเนินงาน อธิบายให้ชัดเจนว่าโครงการนี้จะทำที่ไหน เริ่มต้นในช่วงเวลาใดและจบ ลงเมื่อไร ใครคือกลุ่มเป้าหมายของโครงการ หากกลุ่มเป้าหมายมีหลาย กลุ่ม ให้บอกชัดเจนไปว่าใครคือกลุ่มเป้าหมายหลัก ใครคือ กลุ่มเป้าหมายรอง	(๕)	
๕.๔ โครงการมีความ สอดคล้องกับแผน ยุทธศาสตร์ ๒๐ ปี	โครงการสอดคล้องกับ (๑) ความมั่นคง (๒) การสร้างความสามารถใน การแข่งขัน (๓) การพัฒนาเสริมสร้างศักยภาพคน (๔) การสร้างโอกาส ความเสมอภาคและเท่าเทียมกันทางสังคม (๕) การสร้างการเติบโตบน คุณภาพชีวิตที่เป็นมิตรต่อสิ่งแวดล้อม (๖) การปรับสมดุลและพัฒนา ระบบการบริหารจัดการภาครัฐ เพื่อให้เกิดความมั่นคง มั่งคั่ง ยั่งยืน	(๕)	
๕.๕ เป้าหมาย (ผลผลิตของ โครงการ) มีความ สอดคล้องกับ แผนพัฒนาเศรษฐกิจ และสังคมแห่งชาติ	โครงการมีความสอดคล้องแผนพัฒนาเศรษฐกิจและสังคมแห่งชาติฉบับ ที่ ๑๒ โดย (๑) ยึดหลักปรัชญาเศรษฐกิจพอเพียง (๒) ยึดคนเป็น ศูนย์กลางพัฒนา (๓) ยึดวิสัยทัศน์ภายใต้ยุทธศาสตร์ชาติ ๒๐ ปี (๔) ยึด เป้าหมายอนาคตประเทศไทย ๒๕๗๙ (๕) ยึดหลักการนำไปสู่ปฏิบัติให้ เกิดผลสัมฤทธิ์อย่างจริงจังใน ๕ ปีที่ต่อยอดไปสู่ผลสัมฤทธิ์ที่เป็น เป้าหมายระยะยาว ภายใต้แนวทางการพัฒนา (๑) การยกระดับ ศักยภาพการแข่งขันและการหลุดพ้นกับดักรายได้ปานกลางสู่รายได้สูง (๒) การพัฒนาศักยภาพคนตามช่วงวัยและการปฏิรูประบบเพื่อสร้าง สังคมสูงวัยอย่างมีคุณภาพ (๓) การลดความเหลื่อมล้ำทางสังคม (๔) การ รองรับการเชื่อมโยงภูมิภาคและความเป็นเมือง (๕) การสร้างความ เจริญเติบโตทางเศรษฐกิจและสังคมอย่างเป็นมิตรกับสิ่งแวดล้อม (๖) การบริหารราชการแผ่นดินที่มีประสิทธิภาพ	(๕)	

ประเด็น การพิจารณา	รายละเอียดหลักเกณฑ์	คะแนน เต็ม	คะแนน ที่ได้
๕.๖ โครงการมีความ สอดคล้อง	โครงการมีลักษณะหรือสอดคล้องกับการปรับเปลี่ยนโครงสร้างเศรษฐกิจ ไปสู่ Value-Based Economy หรือเศรษฐกิจที่ขับเคลื่อนด้วยนวัตกรรม ทำน้อย ได้มาก เช่น (๑) เปลี่ยนจากการผลิตสินค้า โภคภัณฑ์ไปสู่สินค้า เชิงนวัตกรรม (๒) เปลี่ยนจากการขับเคลื่อนประเทศด้วย ภาคอุตสาหกรรม ไปสู่การขับเคลื่อนด้วยเทคโนโลยี ความคิดสร้างสรรค์ และนวัตกรรม (๓) เปลี่ยนจากการเน้นภาคการผลิตสินค้าไปสู่การเน้น ภาคบริการมากขึ้น รวมถึงโครงการที่เติมเต็มด้วยวิทยาการ ความคิด สร้างสรรค์ นวัตกรรม วิทยาศาสตร์ เทคโนโลยี และการวิจัยและพัฒนา แล้วต่อยอดความได้เปรียบเชิงเปรียบเทียบ เช่น ด้านการเกษตร เทคโนโลยีชีวภาพ สาธารณสุข วัฒนธรรม ฯลฯ	(๕)	
๕.๗ โครงการ สอดคล้องกับ ยุทธศาสตร์จังหวัด	โครงการพัฒนาท้องถิ่นมีความสอดคล้องกับท่วงระยะเวลาของ แผนพัฒนาจังหวัดที่ได้กำเนิดขึ้น เพื่อขับเคลื่อนการพัฒนาท้องถิ่นเสมือน หนึ่งการขับเคลื่อนการพัฒนาจังหวัด ซึ่งไม่สามารถแยกส่วนใดส่วนหนึ่ง ออกจากกันได้ นอกจากนี้โครงการพัฒนาท้องถิ่นต้องเป็นโครงการ เชื่อมต่อหรือเดินทางไปด้วยกันกับยุทธศาสตร์จังหวัดที่ได้กำหนดขึ้น เป็น ปัจจุบัน	(๕)	
๕.๘ โครงการแก้ไข ปัญหาความยากจน หรือการเสริมสร้างให้ ประเทศชาติมั่นคง มั่งคั่ง ยั่งยืน ภายใต้ หลักประชารัฐ	เป็นโครงการที่ดำเนินการภายใต้พื้นฐานความพอเพียงที่ประชาชน ดำเนินการเองหรือร่วมดำเนินการ เป็นโครงการต่อยอดและขยายได้ เป็น โครงการที่ประชาชนต้องการเพื่อให้เกิดความยั่งยืน ซึ่งมีลักษณะที่จะให้ ท้องถิ่นมีความมั่นคง มั่งคั่ง ยั่งยืน เป็นท้องถิ่นที่พัฒนาแล้วด้วยการ พัฒนาปรัชญาเศรษฐกิจพอเพียง	(๕)	
๕.๙ งบประมาณมี ความสอดคล้องกับ เป้าหมาย(ผลผลิต ของโครงการ)	งบประมาณโครงการพัฒนาจะต้องคำนึงถึงหลักสำคัญ ๕ ประการในการ จัดทำโครงการได้แก่ (๑) ความประหยัด (Economy) (๒) ความมี ประสิทธิภาพ (Efficiency) (๓) ความมีประสิทธิภาพ (Effectiveness) (๔) ความยุติธรรม (Equity) (๕) ความโปร่งใส (Transparency)	(๕)	
๕.๑๐ มีการประมาณ การราคาถูกต้องตาม หลักวิธีการ งบประมาณ	การประมาณราคาเพื่อการพัฒนาต้องให้สอดคล้องกับโครงการถูกต้อง ตามหลักวิชาการทางช่าง หลักของราคากลาง ราคากลางท้องถิ่น มีความ โปร่งใสในการกำหนดราคาและตรวจสอบในเชิงประจักษ์	(๕)	

ประเด็น การพิจารณา	รายละเอียดหลักเกณฑ์	คะแนน เต็ม	คะแนน ที่ได้
๕.๑๑ มีการกำหนด ตัวชี้วัด (KPI) และ สอดคล้องกับ วัตถุประสงค์และผลที่ คาดว่าจะได้รับ	มีการกำหนดตัวชี้วัดผลงาน (Key Performancy Indicator : KPI) ที่ สามารถวัดได้ (measurable) ใช้บอกประสิทธิผล (effectiveness) ใช้บอกประสิทธิภาพ (efficiency) ได้ เช่น การกำหนดความพึงพอใจ การกำหนดร้อยละ การกำหนดอันเกิดจากผลของวัตถุประสงค์ที่เกิดที่สิ่งที่ได้รับ (การคาดการณ์ คาดว่าจะได้รับ)	(๕)	
๕.๑๒ ผลที่คาดว่าจะ ได้รับสอดคล้องกับ วัตถุประสงค์	ผลที่ได้รับเป็นสิ่งที่เกิดขึ้นได้จริงจากการดำเนินการตามโครงการพัฒนาซึ่งสอดคล้องกับวัตถุประสงค์ที่ตั้งไว้ การได้ผลหรือผลที่เกิดขึ้นจะต้องเท่ากับวัตถุประสงค์หรือมากกว่าวัตถุประสงค์ ซึ่งการเขียนวัตถุประสงค์ควรคำนึงถึง (๑) ความเป็นไปได้และมีความเฉพาะเจาะจง ในการดำเนินงานตามโครงการ (๒) วัดและประเมินผลดับของความสำเร็จได้ (๓) ระบุสิ่งที่ต้องการดำเนินงานอย่างชัดเจนและเฉพาะเจาะจงมากที่สุดและสามารถปฏิบัติได้ (๔) เป็นเหตุเป็นผล สอดคล้องกับความเป็นจริง (๕) ส่งผลต่อการปฏิบัติงานได้	(๕)	
รวมคะแนน		๑๐๐	